



datos:

**PROYECTO:  
ACONDICIONAMIENTO DEL ENTORNO DEL  
PABELLON POLIDEPORTIVO**

Promotor:  
**AYUNTAMIENTO DE PUNTAGORDA**

Autor del proyecto  
**OFICINA TÉCNICA MUNICIPAL**

Situación:  
**FAGUNDO**  
**TÉRMINO MUNICIPAL DE PUNTAGORDA**

Fecha:  
**FEBRERO DE 2017**



## I.- MEMORIA DESCRIPTIVA

### 1.- ANTECEDENTES

Se procede a describir en el presente proyecto denominado **PROYECTO DE ACONDICIONAMIENTO DEL ENTORNO DEL PABELLÓN POLIDEPORTIVO**, las características técnicas y dimensionales, materiales a emplear y forma de ejecución para las obras que se plantean en el citado proyecto.

#### 1.1.- Justificación:

El pabellón polideportivo de Puntagorda se ha convertido en uno de las dotaciones públicas de mayor demanda en los últimos tiempos. Este incremento de la demanda de la instalación ha sido un reflejo de la ejecución de obras de mejora, dotación de equipamiento y de contenido del edificio.

En la actualidad, de puertas hacia dentro, el edificio se encuentra casi concluido, a excepción de la planta baja, la de servicios que se encuentra a un 60%.

Contiguas al pabellón se encuentran las instalaciones de la piscina municipal, piscina al aire libre la cual se pone en uso los meses de: junio, julio, agosto y septiembre de cada año.

Hasta el momento la prioridad económica del ayuntamiento ha sido la conclusión de los edificios para poder ser utilizados, relegando el acondicionamiento de los espacios libres de la parcela a una segunda fase.

Teniendo el pabellón y las instalaciones de la piscina las condiciones adecuadas para su uso, es en este momento cuando se ha visto la oportunidad de abordar las obras de urbanización de la parcela.

Dichas obras cobran importancia en relación a la creciente demanda de las instalaciones y en los problemas que se generan cuando estas se usan con la condiciones actuales de la parcela.

En este sentido, por un lado; cada vez se requieren más plazas de aparcamiento para los usuarios haciendo necesaria la ordenación y organización de las mismas y por otro en los periodos de uso de la piscina, principalmente los meses de verano, debido a la ausencia de pavimento en la zona de aparcamientos y acceso, se genera gran cantidad de polvo en suspensión que afecta negativamente al uso de la piscina.

Este proyecto describe, define y valora las obras necesarias para el acondicionamiento del entorno del Pabellón y de la Piscina. Se trata de organizar, ordenar y en general, urbanizar, la zona libre de la parcela, la situada al oeste y en el nivel inferior. En dicha zona se plantea el acceso y los aparcamientos de los usuarios de las instalaciones además de un acceso interior mediante escalera desde el nivel inferior el de acceso al nivel superior el de uso de las instalaciones.

## 2.- PROMOTOR:

El promotor del presente proyecto es el **ILTMO. AYUNTAMIENTO DE PUNTAGORDA, CON C.I.F. P3802900E**, con domicilio en Avda. de La Constitución nº 4, municipio de Puntagorda, provincia de S/C de Tenerife.

## 3.- AUTOR DEL PROYECTO

El encargo se efectúa a la Oficina Técnica Municipal de Puntagorda, siendo el autor del mismo el Arquitecto Municipal, **D. Alejandro González Expósito**, Colegiado 2.202, del Colegio Oficial de Arquitectos de Canarias, Demarcación de La Palma.

## 4.- SITUACIÓN Y CARACTERÍSTICAS DE LA PARCELA

La parcela está situada en el barrio del Fagundo, con conexión directa con la Carretera LP-01 y con la zona urbana del municipio.

Se trata de una parcela rústica de 4500 m<sup>2</sup> aproximadamente, de propiedad municipal en la que existen actualmente dos edificios, uno destinado a Piscina Municipal y otro a Pabellón Polideportivo. Ambos edificios se encuentran adosados y próximos al límite este de la parcela en la zona de mayor cota de la misma. Los espacios libres se sitúan próximos al límite oeste de la misma y a una cota de -3,5 metros con respecto a la anterior.

Su topografía actual es homogénea distinguiendo únicamente dos planos, los definidos en el apartado anterior con una diferencia de cota de aproximadamente una planta (3,5 metros)

## 5.- NORMATIVA URBANÍSTICA DE APLICACIÓN

Será de aplicación, el **Plan General de Ordenación**, aprobado definitivamente por la Comisión de ordenación del Territorio y Medio Ambiente del Gobierno de Canarias en sesión celebrada el 1 de octubre de 2010, acuerdo publicado en el BOC nº 217 el jueves 4 de noviembre de 2010, y el contenido en el BOP nº 219 del viernes 12 de noviembre de 2010.

Clase y categoría del suelo:

### **SUELO RÚSTICO.**

**Suelo Rústico de Asentamiento Rural FG-1**

**Dotación**

Plano: **Sistema dotacional detallado, sistemas generales dotaciones y equipamientos O-3**

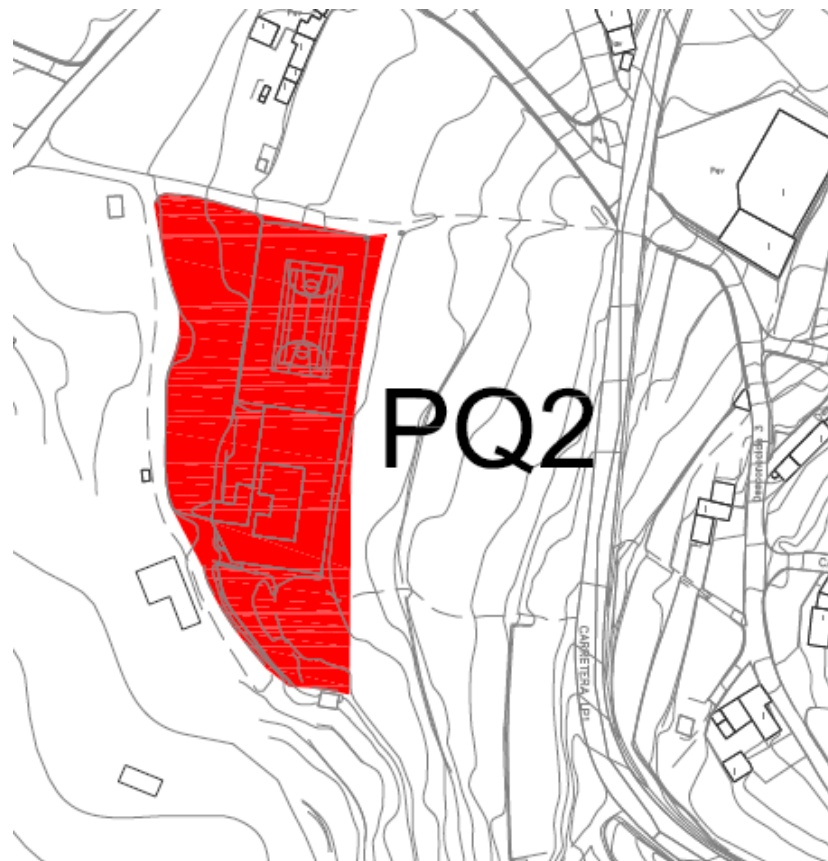





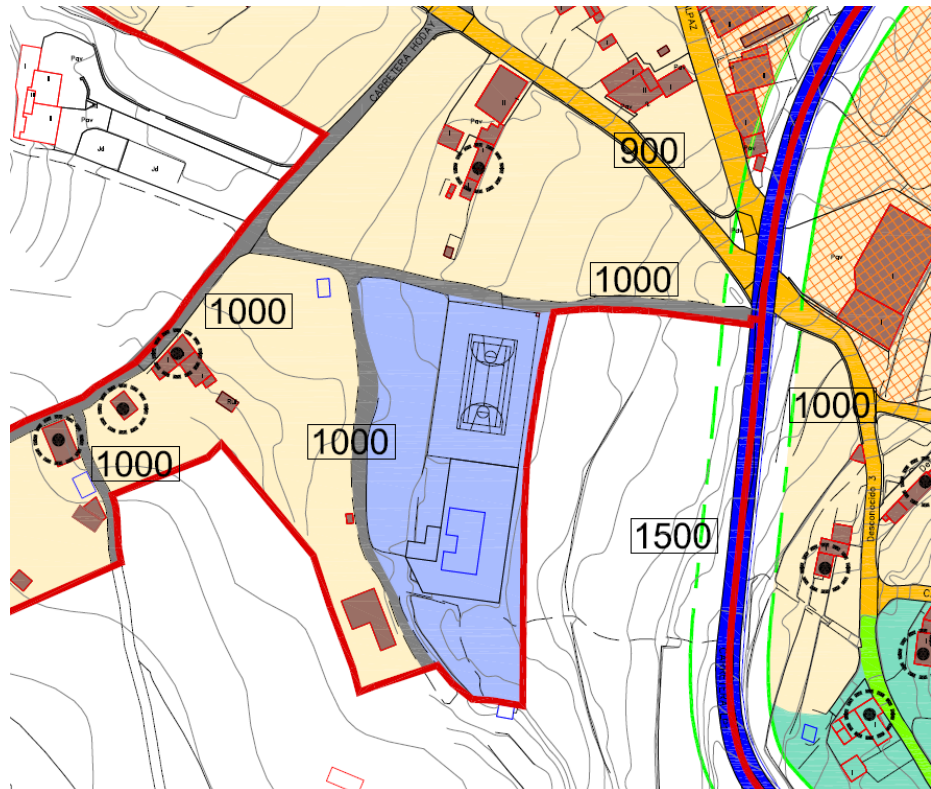





DOTACIONES		
ADMINISTRATIVO	AD4	OFICINA DE MEDIO AMBIENTE
	AD5	DEPENDENCIAS MUNICIPALES: Oficina Técnica y Biblioteca
CULTURAL TEMÁTICO	IO5.3	CASA DEL PATRIMONIO Y LAS COSTUMBRES
SOCIAL	SQ2.2	GUARDERÍA MUNICIPAL
	SQ4.3	CENTRO CULTURAL "EL ROQUE"
EDUCATIVO	EQ3	CENTRO OCUPACIONAL "EL PINO"
SERVICIOS AL TURISMO	ST2	ALBERGUE "EL PINAR"
DEPORTIVO	PQ2	POLIDEPORTIVO Y PISCINA DE "FAGUNDO"
	PQ3	CANCHA CUBIERTA IES "EL PINAR"
	PQ4	CANCHAS "EL PINO"
TELECOMUNICACIONES	AD3	CORREOS Y TELÉGRAFOS

Plano: **Sistema territorial, Asentamientos Rurales. Área sur**  
**O-8.2**



**PORMENORIZACIÓN  
DEL  
ASENTAMIENTO**

	LÍMITE DEL ASENTAMIENTO RURAL
	ESPACIO EDIFICABLE
	SUELO URBANO
	ESPACIO PRESERVADO
	CONSTRUCCIÓN
	DOTACIÓN
	EQUIPAMIENTO
	ESPACIO LIBRE PÚBLICO
	ELEMENTO PROTEGIDO
	PARCELA MÍNIMA

## 6.- OBJETO Y CARACTERÍSTICAS DEL PROYECTO

Es el objeto de este documento es la definición de las obras a realizar y su valoración para poder acometer las obras de construcción para el acondicionamiento del entorno del pabellón polideportivo.

Se plantea el acondicionamiento del nivel inferior de la parcela del pabellón polideportivo y la piscina. Se pretende organizar el acceso y el aparcamiento público para los usuarios de las instalaciones, además de generar un acceso interior mediante escalera al nivel superior el nivel de uso de las mismas.

Se plantea el acceso situado en el límite oeste de la parcela discurriendo en dirección sur hasta el final de la misma, generando plazas de aparcamiento en batería en el margen izquierdo y en paralelo en el margen derecho. Se plantea un paseo peatonal paralelo a la fachada oeste de los edificios.

En la parte central entre ambos edificios se pretende ejecutar una escalera que comunica el nivel inferior con el superior desde el interior de la parcela.

Se plantea el ajardinamiento parcial de la parcela para generar sombra sobre los vehículos y sobre los espacios de circulación peatonal.

## 7.- ASPECTO ECONÓMICO

**Se estima un presupuesto de ejecución material para el proyecto descrito de:  
SESENTA Y SIETE MIL OCHOCIENTOS CINCO EUROS CON DIECISIETE  
CÉNTIMOS (67.805,17€)**

---

**Puntagorda, febrero de 2017**

**Fdo: El Arquitecto Municipal  
Alejandro González Expósito**







## II.- MEMORIA CONSTRUCTIVA

Las obras a realizar incluidas en los diferentes capítulos se describen a continuación:

### 1.- Actuaciones previas

En este capítulo encontramos todas las obras de movimiento de tierras necesarias para la nivelación y preparación de la parcela para recibir el pavimento.

1.- Se plantea un desmote general en toda la zona hasta conseguir un plano horizontal a cota del acceso, además del transporte del material procedente de dicho desmote hacia vertedero autorizado o lugar de reutilización.

2.- Se ejecutara el relleno y compactado de la zona situada al sur del acceso peatonal interior, zona prevista para instalación de una futura cancha de pádel, mediante productos de préstamo.

3.- Excavación de cimientos para posterior ejecución de muros de contención.

### 2.- Cimientos y contenciones

En este capítulo se han incluido las obras de ejecución de muros de contención, y cimientos necesarios según el proyecto.

1.- Se ejecutarán los muros de contención mediante mampostería hormigonada a una cara vista situado en el perímetro de la parcela, limite oeste y límite norte.

2.- Se ejecutaran sobre los muros descritos anteriormente un muro de mampostería a dos caras vista de 60 cm de altura como remate.

3.- Se ejecutará en la zona prevista para la cancha de pádel una cimentación de hormigón ciclópeo para confinar el relleno previsto por el límite este de la misma.

4.- Se ejecutará el hormigón de limpieza previo bajo las zapatas perimetrales del cerramiento de la cancha de pádel.

5.- Se plantea la ejecución de las zapatas continuas para el cerramiento de la cancha de pádel mediante vigas de hormigón armado de 35 x 35 cm, además se ejecutarán las zapatas correspondientes a la cimentación de la escalera de comunicación entre el nivel inferior y el superior.

6.- Se plantea la ejecución de los muros laterales de la escalera mediante hormigón armado de 30 cm de espesor.

7.- Se ejecutara una solera de hormigón en masa armada con malla de 10 cm de espesor para la cancha de pádel y sobre los muros de la escalera a modo de rampa inclinada.

8.- Se plantea la ejecución del peldañado de la escalera mediante hormigón en masa para dejar visto.

### **3.- Instalaciones**

Se colocarán las canalizaciones de alumbrado público en BT mediante canalización enterrada de PE flexible.

Se ejecutarán las arquetas de conexión necesarias para la instalación de alumbrado público.

Se plantea la ejecución de las obras necesarias para la evacuación de aguas pluviales hasta el pozo absorbente que existe en la parcela. Colocación de imbornales, rejillas y canalizaciones en PVC hasta la conexión con el pozo.

### **4.- Aceras, sub-bases y firmes**

1.- Se plantea el vertido y extendido y compactado de una capa de 20 cm de zahorra artificial sobre toda la superficie de parcela a pavimentar.

2.- Se ejecutará sobre la zona de aparcamiento y rodadura un pavimento mediante mezcla asfáltica en caliente tipo AC 16 surf D, de 5 cm sobre riego de adherencia previo mediante emulsión asfáltica en caliente ECR-1

3.- Se colocará como elemento delimitador entre diferentes pavimentos y alcorques una pletina de acero de 15 cm de alto y 5 mm de espesor soldada a redondos anclados a zapata de hormigón en masa previa y hormigón de limpieza para apoyo.

4.- Ejecución de pavimento de hormigón fratasado en aceras y paseos peatonales de 12 cm con adición de colorante y arena de cuarzo.

### **5.- Protecciones**

Se ejecutara las siguiente barandilla de protección en la escalera central:

Barandilla con estructura interior ejecutada con perfiles rectangulares de acero y acabado exterior de chapa de acero corten

### **6.- Paneles informativos**

Se plantea la colocación de carteles con información relativa a concienciación medioambiental.

### III.- ESTUDIO BÁSICO DE SEGURIDAD Y SALUD

El presente Estudio de Seguridad tiene carácter básico y se redacta con el contenido que señala el artículo 6 del R.D. 1627/1997 de 24 de Octubre por el que se establecen disposiciones mínimas de seguridad y de salud en las obras de construcción.

En el Proyecto de Edificación correspondiente se justifica la no obligatoriedad de elaboración de un Estudio de Seguridad y Salud completo, por no darse ninguno de los supuestos contemplados en el apartado 1 del Art. 4 del R.D. 1627/1997.

#### 1.- REDACTOR DEL ESTUDIO BÁSICO.

El redactor del presente estudio básico es la **Oficina Técnica Municipal**, siendo el responsable Alejandro González Expósito, Arquitecto, con domicilio laboral en Avenida de La Constitución nº 4, Puntagorda colegiado Nº 2202 del COAC.

#### 2.- OBRA.

Las obras a realizar consistirán en la ejecución del acondicionamiento del entorno del pabellón polideportivo.

Se plantea la pavimentación de la zona de acceso y aparcamientos, además de las aceras y paseos peatonales, incluyendo la cimentación y solera de un espacio destinado a la instalación de una cancha de padel.

El presupuesto de ejecución material, asciende a la expresada cantidad de:

**SESENTA Y SIETE MIL OCHOCIENTOS CINCO EUROS CON DIECISIETE CÉNTIMOS.  
(67.805,17€)**

#### 3.- PROMOTOR.

El promotor del presente proyecto es el **AYUNTAMIENTO DE PUNTAGORDA**, con domicilio en Avda. de La Constitución nº 4, Barrio del Pino, Termino Municipal de Puntagorda, provincia de S/C de Tenerife, C.P. 38789 y C.I.F. P-3802900-E.

#### 4.- PROYECTISTA.

Oficina Técnica Municipal, siendo el autor del mismo el, Arquitecto Municipal, **Alejandro González Expósito**, Colegiado 2.202, del Colegio Oficial de Arquitectos de Canarias, Demarcación de La Palma.

#### 5.- COORDINADOR EN MATERIA DE SEGURIDAD Y SALUD DURANTE LA REDACCIÓN DEL PROYECTO DE OBRA.

El proyecto de ejecución ha sido redactado por un solo proyectista, de acuerdo a la definición contenida en el Artº 2 del R.D. 1627/97 y no se ha designado coordinador en materia de Seguridad y Salud durante la redacción del proyecto de obra.

#### 6.- ACTIVIDADES A DESARROLLAR DURANTE EL PROCESO CONSTRUCTIVO.

- EXCAVACIÓN MECÁNICA: ZANJAS
- ENCOFRADO, FERRALLADO Y HORMIGONADO DE ESTRUCTURA
- ALBAÑILERÍA
- INSTALACIONES ELÉCTRICAS
- INSTALACIONES DE SANEAMIENTO
- PAVIMENTACIÓN

## **7.- IDENTIFICACIÓN DE LOS RIESGOS LABORALES QUE PUEDEN SER EVITADOS**

**7.1.- Definición, riesgos más frecuentes y equipos de protección individual para cada actividad, de acuerdo a las señaladas en el apartado 6.**

### **EXCAVACIÓN MECÁNICA - ZANJAS**

#### **DEFINICIÓN**

Excavación larga y estrecha y de profundidad variable, que tiene por objeto descubrir las capas superficiales del terreno, para cuya ejecución el hombre con la ayuda de herramientas y máquinas adecuadas, toma parte activa de la operación, mediante una combinación de técnicas destinadas a la extracción de tierras con la finalidad de ejecutar los trabajos preparatorios de una obra posterior, ya sea para la cimentación de un edificio, o realización de trincheras para albergar instalaciones de infraestructuras subterráneas.

### **HORMIGONADO DE CIMIENTOS**

#### **DEFINICIÓN**

El hormigonado es la operación de moldeo "in situ" de cimientos, pantallas, pilares, jácenas, vigas y forjados mediante el vertido por impulsión forzada, de una mezcla de áridos, mortero de cemento y arena, dosificado previamente en central de hormigonado, a través de una conducción de tuberías embridadas rematada por una manguera flexible y/o "alcachofa" de recepción y reparto, por mediación de un equipo de bombeo, desde el camión hormigonera o fuente de suministro.

### **ALBAÑILERÍA**

#### **DEFINICIÓN**

Conjunto de trabajos necesarios para la realización de estructuras de fábrica de ladrillo, mediante la ejecución de paramentos verticales emplazados sobre bases portantes, para la ejecución de cerramiento exteriores, de división interior, así como los de revestimiento de paramentos tanto exteriores como interiores y ayudas conexas con los restantes oficios relacionados con la construcción.

Dado que todas las tareas relacionadas con la construcción de obras de fábrica de albañilería, se ejecutan a un nivel superior al del suelo, tienen la consideración de trabajos realizados en altura.

### **INSTALACIONES ELÉCTRICAS**

#### **DEFINICIÓN**

Conjunto de trabajos de construcción relativos a acopios, premontaje, transporte, montaje, puesta en obra y ajuste de elementos para la conducción de energía eléctrica de baja tensión, destinada a cubrir las necesidades de este fluido cuando la construcción esté en servicio.

### **RIESGOS MÁS FRECUENTES**

- Caídas al mismo nivel
- Caídas a distinto nivel
- Caída de objetos
- Caída ó colapso de andamios.
- Contaminación acústica.
- Caída imprevista de materiales transportables.
- Desprendimiento de tierras.
- Atrapamiento
- Aplastamiento
- Ambiente pulvígeno
- Trauma sonoro
- Contactos eléctricos directos e indirectos.
- Contacto eléctrico directo con líneas eléctricas en tensión
- Contacto eléctrico indirecto con las masas de la maquinaria eléctrica
- Lumbalgia por sobreesfuerzo

- Lesiones en manos y pies
- Heridas en pies con objetos punzantes
- Incendios
- Inhalación de sustancias tóxicas o ambientes pobres de oxígeno
- Alcance por maquinaria en movimiento
- Lesiones osteoarticulares por exposición a vibraciones
- Cuerpo extraño en ojos
- Vuelco de máquinas y camiones
- Golpes con objetos y máquinas
- Animales y/o parásitos.
- Contagios derivados de toxicología clandestina o insalubridad ambiental de la zona.

#### **EQUIPOS DE PROTECCIÓN INDIVIDUAL.**

- Casco de seguridad homologado con barbuquejo.
- Cinturón antivibratorio de protección lumbar.
- Protectores auditivos.
- Equipos de protección de las vías respiratorias con filtro mecánico. (celulosa)
- Guantes comunes de trabajo de lona y piel flor, tipo "americano" contra riesgos de origen mecánico.
- Guantes de precisión (taponero) con manguitos largos, en piel curtida al cromo.
- Guantes dieléctricos homologados (1000 V).
- Botas de seguridad dieléctrica, con refuerzo en puntera de "Akulón".
- Gafas de seguridad con montura tipo universal.
- Cinturón de seguridad.
- Botas de seguridad contra riesgos de origen mecánico.
- Botas de seguridad impermeables al agua y a la humedad.
- Traje de agua.
- Ropa de trabajo cubriendo la totalidad de cuerpo y que como norma general cumplirá los requisitos mínimos siguientes:
- Será de tejido ligero y flexible, que permita una fácil limpieza y desinfección. Se ajustará bien al cuerpo sin perjuicio de su comodidad y facilidad de movimientos. Se eliminará en todo lo posible, los elementos adicionales como cordones, botones, partes vueltas hacia arriba, a fin de evitar que se acumule la suciedad y el peligro de enganches. Para los electricistas, dado que están sujetos al riesgo de contacto eléctrico, su ropa de trabajo no debe tener ningún elemento metálico, ni utilizará anillos, relojes o pulseras.

#### **7.2.- Equipos de protección colectiva.**

##### **7.2.1. Señalización de seguridad.**

Se estará de acuerdo a lo dispuesto en el R.D. 485/1997 de 14 de abril sobre disposiciones mínimas en materia de señalización de seguridad y salud en el trabajo.

##### **7.2.2. Cinta de señalización.**

En caso de señalar obstáculos, zonas de caída de objetos, se delimitará con cintas de tela o materiales plásticos con franjas alternadas oblicuas en color amarillo y negro, inclinándose 60° con la horizontal.

##### **7.2.3. Cinta de delimitación de zona de trabajo.**

La intrusión en el tajo de personas ajenas a la actividad representa un riesgo que al no poderse eliminar se debe señalar mediante cintas en color rojo o con bandas alternadas verticales en colores rojo y blanco que delimiten la zona de trabajo.

##### **7.2.4. Señales óptico-acústicas de vehículos de obra.**

Las máquinas autoportantes que ocasionalmente puedan intervenir en la evacuación de materiales de la excavación manual deberá disponer de:

Una bocina o cláxon de señalización acústica.

Señales sonoras o luminosas (previsiblemente ambas a la vez) para indicación de la maniobra de marcha atrás.

En la parte más alta de la cabina dispondrán de un señalizador rotativo luminoso destellante de color ámbar para alertar de su presencia en circulación viaria.

Dos focos de posición y cruce en la parte delantera y dos pilotos luminosos de color rojo detrás.

Dispositivo de balizamiento de posición y preseñalización (laminas, conos, cintas, mallas, lámparas destellantes, etc.).

#### 7.2.5. Iluminación.

Zonas de paso: 20 lux

Zonas de trabajo: 200-300 lux

Los accesorios de iluminación exterior serán estancos a la humedad.

Portátiles manuales de alumbrado eléctrico: 24 voltios.

Prohibición total de utilizar iluminación de llama.

#### 7.2.6. Protección de personas en instalación eléctrica.

Instalación eléctrica ajustada al Reglamento Electrotécnico de Baja Tensión avalada por instalador homologado.

Cables adecuados a la carga que han de soportar, conexiones a las bases mediante clavijas normalizadas, blindados e interconexión con uniones antihumedad y antichoque.

Fusibles blindados y calibrados según la carga máxima a soportar por los interruptores.

Continuidad de la toma de tierra en las líneas de suministro interno de obra con un valor máximo de la resistencia de 78 Ohmios. Las máquinas fijas dispondrán de toma de tierra independiente.

Las tomas de corriente estarán provistas de neutro con enclavamiento y serán blindadas.

Todos los circuitos de suministro a las máquinas e instalaciones de alumbrado estarán protegidas por fusibles blindados, interruptores magnetotérmicos y disyuntores diferenciales de alta sensibilidad en perfecto estado de funcionamiento.

Distancia de seguridad a líneas de Alta Tensión :  $3,3 + \text{Tensión (en KV)} / 100$ .

#### 7.2.6.1. Tajos en condiciones de humedad muy elevadas.

Es preceptivo el empleo de transformador portátil de seguridad de 24 V o protección mediante transformador de separación de circuitos.

#### 7.2.7. Prevención de incendios.

En edificaciones con estructura de madera o abundancia de material combustible, se dispondrá como mínimo de un extintor manual de polvo polivalente, por cada 75 m<sup>2</sup> de superficie a demoler, en la que efectivamente se esté trabajando. Junto al equipo de oxígeno y en cada una de las cabinas de la maquinaria utilizada en la demolición se dispondrá igualmente de un extintor.

No se permitirán hogueras dentro del edificio y las que se realicen en el exterior estarán resguardadas del viento y vigiladas. En ningún caso se utilizará el fuego con propagación de llama como medio de demolición.

## 8.- RIESGOS LABORALES QUE NO PUEDEN ELIMINARSE Y MEDIDAS PREVENTIVAS TENDENTES A CONTROLAR DICHOS RIESGOS.

Frente a los riesgos laborales que no puedan eliminarse, conforme a lo señalado en el apartado anterior, se indican a continuación las Técnicas Operativas de Seguridad Generales a aplicar, así como las condiciones preventivas que debe reunir el centro de trabajo.

### 8.1. TÉCNICAS OPERATIVAS DE SEGURIDAD GENERAL.

Son aquellas encaminadas a eliminar las causas y a través de ellas corregir el riesgo. Son las técnicas que verdaderamente hacen Seguridad, pero no se pueden aplicar correcta y eficazmente si antes no se han identificado las causas.

Según el objeto de su acción se dividen en:

Sobre el Factor Técnico:

-Concepción:

Diseño y Proyecto de ejecución.

-Corrección:

Sistemas de Protección Colectiva.

Defensas y Resguardos.

Equipos de Protección Individual.

Normas de Seguridad.  
Señalización y balizamiento.  
Mantenimiento Preventivo.

Sobre el Factor Humano:

-Adaptación del personal:  
Selección según aptitudes psicofísicas.  
Habilitación de suficiencia profesional.  
-Cambio de comportamiento:  
Formación.  
Adiestramiento.  
Propaganda.  
Acción de Grupo.  
Disciplina.  
Incentivos.  
Técnicas Analíticas.

Mediante la aplicación de Técnicas Operativas se intenta aminorar las consecuencias de los siniestros mediante la aplicación de medidas correctoras que, modificando las causas, permitan la anulación de los riesgos o que disminuyan las consecuencias cuando las medidas correctoras son imposibles.

#### 8.1.1. **Técnicas Operativas de Concepción.**

##### . **Sobre el Factor Técnico.**

Son indudablemente las más importantes y rentables para la Seguridad. Con ellas podemos obtener garantías de Seguridad a pesar de la conducta humana.

Diseño y proyecto de ejecución:

El proyecto ha considerado y definido las condiciones de uso y conservación de la obra a construir.

El Proyecto ha reducido los riesgos relevantes en la etapa de concepción, en la elección de los componentes, así como en la organización y preparación de la obra.

También en la fase de Proyecto se han integrado aquellos riesgos previsible e inevitables (naturaleza de los trabajos, máquinas y equipos necesarios) así como la información adecuada para la perfecta planificación de los trabajos por parte de los agentes implicados.

#### 8.1.2. **Técnicas Operativas de Corrección.**

##### . **Sobre el Factor Técnico.**

La aplicación de las Técnicas Operativas de Corrección significaría que el Proyecto no ha sido realizado bajo los criterios de Seguridad Integrada enunciados en el apartado anterior.

Su acción se centra en la mejora de las condiciones peligrosas detectadas en Instalaciones, Equipos y Métodos de Trabajo ya existentes.

Estas condiciones, detectadas mediante Técnicas Analíticas, presentan riesgos definidos, cuya corrección puede hacerse mediante las Técnicas que se relacionan a continuación.

Su exposición sigue un orden fijado por la preferencia que se debe tener al seleccionar una o más de ellas para corregir un riesgo. Dicho de otro modo, únicamente debe utilizarse una de ellas cuando no sea posible material o económicamente, la aplicación de otra anterior:

Sistemas de protección colectiva:

Son medidas técnicas y equipos que anulan un riesgo o bien dan protección sin condicionar el proceso productivo (p.e. disyuntores diferenciales, horcas y redes, barandillas provisionales de protección, etc.). Son en realidad un escudo entre el riesgo (que se sustancia en forma de peligro provocando el incidente/accidente) y las personas.

Defensas y resguardos:

Si la aplicación de Sistemas de Protección Colectiva son inviables, se debe acudir al confinamiento de la zona de energía fuera de control o de riesgo, mediante la interposición de defensas y resguardos entre el riesgo y las personas (p.e. protector sobre el disco de la tronzadora circular, carcasa sobre transmisiones de máquinas). Generalmente el acudir a este tipo de protección suele denotar un grave defecto de concepción o diseño en origen.

Equipos de protección individual:

Como tercera opción prevencionista acudiremos a las Protecciones Personales, que intentan evitar lesiones y daños cuando el peligro no puede ser eliminado. Son de aplicación como

último recurso ya que presentan el inconveniente de que su efectividad depende de su correcta utilización por los usuarios (motivación y conducta humana).

**Normas de seguridad:**

Si ninguna de las Técnicas anteriores puede ser usada o si su aplicación no nos garantiza una seguridad aceptable, es preciso acudir a la imposición de Normas, entendiendo por tales las consignas, prohibiciones y métodos seguros de trabajo que se imponen técnicamente para orientar la conducta humana.

**Señalización y balizamiento:**

La señalización o advertencia visual de la situación y condicionantes preventivos en cada tajo es una Técnica de Seguridad a emplear, ya que el riesgo desconocido, por el mero hecho de ser desconocido, resulta peligroso. Señalizar y balizar, es pues descubrir riesgos. Es una técnica de gran rendimiento para la Prevención.

**Mantenimiento preventivo:**

Dada la similitud entre avería y accidente, todo lo que evite averías evitará accidentes. El establecimiento de un programa sistemático de Mantenimiento Preventivo en antagonismo con un mero Mantenimiento Correctivo, es el arma más eficaz para erradicar la aparición intempestiva de imprevistos causantes directos de incidentes/accidentes.

**. Sobre el Factor Humano.**

Se identifican como aquellas que luchan por influir sobre los actos y acciones peligrosos, esto es, son los que intentan eliminar las causas humanas de los accidentes.

Si bien son necesarias para la Prevención, hasta el momento actual su aplicación ha producido una baja rentabilidad de la inversión prevencionista en ese campo y su aplicación, si no va acompañada de una concienciación social paralela, no proporciona garantías de que se eviten accidentes.

**Adaptación del personal:**

Seleccionando al trabajador según sus aptitudes y preferencias para ocupar puestos de trabajo concretos (p.e. test de selección).

Homologando las habilidades y capacitación de cada operario para el manejo de equipos y el desempeño seguro de la tarea a realizar (p.e. habilitación escrita de suficiencia para conducir un motovolquete).

**Cambio de comportamiento:**

- Formación.
- Adiestramiento.
- Propaganda.
- Acción de Grupo.
- Disciplina.
- Incentivos.

## **8.2. CONDICIONES PREVENTIVAS QUE DEBE REUNIR EL CENTRO DE TRABAJO.**

### **8.2.1. Instalaciones del personal.**

#### **Vestuarios.**

Lugar reservado únicamente al cambio de vestimenta, ubicado lo más cerca posible del acceso a la obra y próximo al comedor y servicios.

El suelo y paredes debe ser impermeables, pintado preferiblemente en tonos claros. Luminoso, caldeado en la estación fría, ventilado si fuese preciso de forma forzada en el caso de dependencias subterráneas.

Debe estar equipado con armario vestuario dotado de llave para cada trabajador, banco o sillas, espejo, escoba, recogedor y cubo de basuras con tapa hermética.

#### **Lavabo.**

Local cerrado y cubierto, comunicado con el vestuario. Iluminado, ventilado y caldeado en la estación fría.

El suelo y las paredes serán de materiales impermeables fáciles de limpiar, a tal efecto el suelo dispondrá de desagüe con sifón.

Debe estar equipado con piletas, con un grifo cada 10 personas, productos para la higiene personal y medios para secarse.

La evacuación de aguas usadas se realizará sobre red general, fosa séptica ó punto de drenaje.



**Cabinas de evacuación.**

Local cerrado y cubierto, situado en lugar retirado del comedor.

El suelo y las paredes serán de materiales impermeables y fáciles de limpiar, con chorro de agua.

Puerta con un pestillo interior condenando la apertura desde el exterior, ventilación en la parte superior e inferior.

Se debe instalar una placa turca o inodoro por cada 25 personas, con descarga automática de agua y estará conectado a la red de saneamiento o fosa séptica.

**Local de duchas.**

Suelo y paredes en materiales impermeables que permitan el lavado con líquidos desinfectantes y asépticos, pintura en tono claro; aireado y con calefacción en la estación fría.

Dispondrá de una ducha con cabina para desnudarse (cada 10 personas) y dejar la ropa, suelo antideslizante, asientos, perchas y espejo.

**Comedor.**

Distinto del local de vestuario, suelo y paredes en materiales impermeables, pintados en tonos claros preferentemente; iluminado, ventilado, y con calefacción en la estación fría.

Se equipará con banco corrido o sillas, punto cercano de suministro de agua o un recipiente que reúna toda clase de garantías higiénicas, medios para calentar la comida y cubo hermético para depositar las basuras.

**Botiquín de primeras curas.**

Botiquín de bolsillo o portátil para centros de trabajo de menos de 10 trabajadores. Para mayor número de productores el botiquín será de armario.

En aquellos centros de trabajo de 50 trabajadores o más, no dependiente de empresa con servicios médicos, deberá disponer de un local dotado para la asistencia sanitaria de urgencia.

Deberá tener a la vista direcciones y teléfonos de los centros de asistencia más próximos, ambulancias y bomberos.

Como mínimo deberá estar dotado en cantidad suficiente de: alcohol, agua oxigenada, pomada antiséptica, gasas, vendas de diferentes tamaños, esparadrapos, tiritas, mercuriocromo, venda elástica, analgésicos, bicarbonato, pomada para picaduras de insectos, pomada para quemaduras, tijeras, pinzas y ducha portátil para ojos.

**8.2.2. Caída de objetos.**

Se evitará el paso de persona bajo las cargas suspendidas, en todo caso se acotarán las áreas de trabajo.

Las materiales, puntales, regles, recipientes de mortero, palets de piezas cerámicas o de hormigón, empleados para la ejecución de una obra de fábrica de ladrillo, se transportarán en bateas adecuadas, o en su defecto, se colgarán para su transporte por medio de eslingas bien enlazadas y provistas en sus ganchos de pestillo de seguridad.

El izado del maderamen, tableros, paneles metálicos, fajos de puntales se realizará manteniendo la horizontalidad de los mismos. Preferentemente el transporte de materiales a granel (p.e. materiales cerámicos, cremalleras, ranas, etc..) se realizará sobre bateas, uñas portapalets con malla de cadenas perimetral, o solución equivalente, para impedir el corrimiento de la carga.

**8.2.3. Condiciones preventivas del entorno de la zona de trabajo.**

Establecer un sistema de iluminación provisional de las zonas de paso y trabajo.

Se comprobará que están bien colocadas las barandillas, horcas, redes, mallazo o ménsulas que se encuentren en la obra, protegiendo la caída de altura de las personas en la zona de trabajo.

La zona de acopio de materiales se realizarán de conformidad a los Procedimientos Operativos de Seguridad, fijándose los siguientes criterios generales:

No efectuar sobrecargas sobre la estructura de los forjados. Acopiar en el contorno de los capiteles de pilares.

Dejar libres las zonas de paso de personas y vehículos de servicio de la obra.

Comprobar periódicamente el perfecto estado de servicio de las protecciones colectivas puestas en previsión de caídas de personas u objetos, a diferente nivel, en las proximidades de las zonas de acopio y de paso.

El apilado en altura de los diversos materiales se efectuará en función de la estabilidad que ofrezca el conjunto.

Los pequeños materiales deberán acopiarse a granel en bateas, cubilotes o bidones adecuados, para que no se diseminen por la obra.

Se dispondrá en obra, para proporcionar en cada caso el equipo indispensable al operario, de una provisión de palancas, cuñas, barras, puntales, picos, tablonos, bridas, cables, ganchos y lonas de plástico.

Para evitar el uso continuado de la sierra circular en obra, se procurará que las piezas de pequeño tamaño y de uso masivo en obra (p.e. cuñas), sean realizados en talleres especializados.

Aquellas piezas de madera que por sus características tengan que realizarse en obra con la sierra circular, esta reunirá los requisitos que se especifican en el apartado de protecciones colectivas.

Se dispondrá de un extintor de polvo polivalente junto a la zona de acopio y corte de madera.

#### **8.2.4. Condiciones generales de la obra durante los trabajos.**

En invierno establecer un sistema de iluminación provisional de las zonas de paso y trabajo, disponiendo arena y sal gorda sobre los charcos susceptibles de heladas.

Los elementos estructurales inestables deberán apearse y ser apuntalados adecuadamente.

Siempre que existan interferencias entre los trabajos y las zonas de circulación de peatones, máquinas o vehículos, se ordenarán y controlarán mediante personal auxiliar debidamente adiestrado, que vigile y dirija sus movimientos.

Se establecerá una zona de aparcamiento de vehículos y máquinas, así como un lugar de almacenamiento y acopio de materiales inflamables y combustibles (gasolina, gasoil, aceites, grasas, etc.) en lugar seguro fuera de la zona de influencia de los trabajos.

#### **8.2.5. Accesos a la obra.**

Siempre que se prevea interferencia entre los trabajos y las zonas de circulación de peatones o vehículos, el circuito de vertido de hormigón y el control de sus salpicaduras así como el traslado de palets y el posible desprendimiento de piezas sueltas, estará adecuadamente apantallado mediante marquesina o toldo, o en su defecto, se ordenará y controlará por personal auxiliar debidamente adiestrado que vigile y dirija la operación.

Estarán debidamente señalizadas las zonas de paso de los vehículos que deban acceder a la obra, tales como camiones hormigonera y maquinaria de mantenimiento o servicio de la misma.

El paso de vehículos en el sentido de entrada se señalizará con limitación de velocidad a 10 ó 20 Km/h y ceda el paso. Se obligará la detención con una señal de STOP en lugar visible del acceso en sentido de salida.

Se dispondrá en obra, para proporcionar en cada caso el equipo indispensable para el que el operario que ayuda al transportista del camión hormigonera, disponga de una provisión suficiente de palas, rastrillos, escobas de brezo, azadores, picos, tablonos, bridas, cables, ganchos y lonas de plástico etc., para garantizar la limpieza de las inmediaciones a la canal de derrame así como los accesos a la obra.

Establecer un sistema eficaz de iluminación provisional de las zonas de trabajo y paso, de forma que queden apoyados los puntos de luz sobre bases aislantes. Jamás se utilizará una espera de armadura a modo de báculo para el soporte de los focos de iluminación.

*La zona de trabajo se encontrará limpia de puntas, armaduras, maderas y escombros.*

El lugar donde se ubique la central de hormigonado o el muelle de descarga del camión hormigonera, tendrá asegurado un buen drenaje, sin interferencias con acopios ni otras actividades de la obra, ni se simultanearán trabajos en cotas superiores sobre su misma vertical o en su defecto, dispondrá de una eficaz marquesina de apantallamiento.

#### **8.2.6. Protecciones colectivas.**

Se comprobará que están bien colocadas, y sólidamente afianzadas todas las protecciones colectivas contra caídas de altura que puedan afectar al tajo: barandillas, redes, mallazo de retención, ménsulas y toldos.

Las zancas de escalera deberán disponer de peldaño integrado, quedando totalmente prohibida la instalación de patés provisionales de material cerámico, y anclaje de tableros con llatas. Deberán tener barandillas o redes verticales protegiendo el hueco de escalera.

Los huecos horizontales que puedan quedar al descubierto sobre el terreno a causa de los trabajos cuyas dimensiones puedan permitir la caída de personas a su interior, deberán ser condenados al nivel de la cota de trabajo, instalando si es preciso pasarelas completas y reglamentarias para los viandantes o personal de obra.

#### **8.2.7. Acopios.**

Todo el material, así como las herramientas que se tengan que utilizar, se encontrarán perfectamente almacenadas en lugares preestablecidos y confinadas en zonas destinadas para ese fin, bajo el control de persona/s responsable/s.

#### **Acopios de materiales paletizados.**

Los materiales paletizados permiten mecanizar las manipulaciones de las cargas, siendo en sí una medida de seguridad para reducir los sobreesfuerzos, lumbalgias, golpes y atrapamientos. También incorporan riegos derivados de la mecanización, para evitarlos se debe:

Acopiar los palets sobre superficies niveladas y resistentes.

No se afectarán los lugares de paso.

En proximidad a lugares de paso se deben señalar mediante cintas de señalización (Amarillas y negras).

La altura de las pilas no debe superar la altura que designe el fabricante.

No acopiar en una misma pila palets con diferentes geometrías y contenidos.

Si no se termina de consumir el contenido de un palet se flejará nuevamente antes de realizar cualquier manipulación.

Acopios de materiales sueltos

El abastecimiento de materiales sueltos a obra se debe tender a minimizar, remitiéndose únicamente a materiales de uso discreto.

#### **Acopios de áridos.**

Se recomienda el aporte a obra de estos materiales mediante tolvas, por las ventajas que representan frente al acopio de áridos sueltos en montículos.

Las tolvas o silos se deben situar sobre terreno nivelado y realizar la cimentación o asiento que determine el suministrador. Si está próxima a lugares de paso de vehículos se protegerá con vallas empotradas en el suelo de posibles impactos o colisiones que hagan peligrar su estabilidad.

Los áridos sueltos se acopiarán formando montículos limitados por tabloneros y/o tableros que impidan su mezcla accidental, así como su dispersión.

## **9.- PREVISIÓN DE RIESGOS ESPECIALES Y MEDIDAS ESPECÍFICAS.**

No se realizarán trabajos que impliquen riesgos especiales, contemplados en el ANEXO II del RD 1627/1997, no siendo necesarias las medidas específicas par evitar dichos riesgos.

## **10.- PREVISIONES E INFORMACIONES ÚTILES.**

### **10.1. Normas de seguridad y salud aplicables a la obra.**

- 1.- *Directiva 92/57/CEE de 24 de junio (D= 26/8/92). Disposiciones mínimas de seguridad y salud que deben aplicarse en las obras de construcción temporal o móviles.*
- 2.- *RD 1627/1997 de 24 de octubre (BOE 25/10/97). Disposiciones mínimas de seguridad y salud en las obras de construcción. Deroga el RD 555/86 sobre obligatoriedad de inclusión de estudios de Seguridad e Higiene en proyectos de edificación y obras públicas.*
- 3.- *O. de 9 de marzo de 1971 (BOE 16 y 17/3/71; corrección de erratas 6/4/71; modificación 22/11/89). Ordenanza General de Seguridad e Higiene en el trabajo.*

- Derogados algunos capítulos por Ley 31/1995, RD 485/1997, RD 486/1997, RD 664/1997, RD 665/1997, RD 773/1997 y RD 1215/1997.*
- 4.- *Ley 31/1995 de 8 de noviembre (BOE 10/11/95).  
Prevención de riesgos laborales.  
(Se citan los artículos 15, 18, 24, 29.1, 29.2, 39, 42.2 y 44).  
Deroga algunos capítulos de la Ordenanza General de Seguridad e Higiene en el trabajo (O. 9/3/71).*
  - 5.- *RD 485/1997 de 14 de abril (BOE 23/4/97).  
Disposiciones mínimas en materia de señalización, de seguridad y salud en el trabajo.  
Deroga algunos capítulos de la Ordenanza General de Seguridad e Higiene en el trabajo (O. 9/3/71).*
  - 6.- *RD 486/1997 de 14 de abril (BOE 23/4/97).  
Disposiciones mínimas de seguridad y salud en los lugares de trabajo.  
Modifica y deroga algunos capítulos de la Ordenanza General de Seguridad e Higiene en el trabajo (O. 9/3/71).*
  - 7.- *RD 487/1997 de 14 de abril (BOE 23/4/97).  
Disposiciones mínimas de seguridad y salud relativas a la manipulación manual de cargas que entrañe riesgos, en particular dorsolumbares, para los trabajadores.*
  - 8.- *RD 488/1997 de 14 de abril (BOE 23/4/97).  
Disposiciones mínimas de seguridad y salud relativas al trabajo con equipos que incluyen pantallas de visualización.*
  - 9.- *RD 664/1997 de 12 de mayo (BOE 24/5/97).  
Protección de los trabajadores contra riesgos relacionados con la exposición a agentes biológicos durante el trabajo.  
Deroga algunos capítulos de la Ordenanza General de Seguridad e Higiene en el trabajo (O. 9/3/71).*
  - 10.- *RD 665/1997 de 12 de mayo (BOE 24/5/97).  
Protección de los trabajadores contra riesgos relacionados con la exposición a agentes cancerígenos durante el trabajo.  
Deroga algunos capítulos de la Ordenanza General de Seguridad e Higiene en el trabajo (O. 9/3/71).*
  - 11.- *RD 773/1997 de 30 de mayo (BOE 12/6/97).  
Disposiciones mínimas de seguridad y salud relativas a la utilización por los trabajadores de equipos de protección individual.  
Deroga algunos capítulos de la Ordenanza General de Seguridad e Higiene en el trabajo (O. 9/3/71).*
  - 12.- *RD 1215/1997 de 18 de julio (BOE 7/8/97).  
Disposiciones mínimas de seguridad y salud relativas a al utilización por los trabajadores de los equipos de trabajo.  
Deroga algunos capítulos de la Ordenanza General de Seguridad e Higiene en el trabajo (O. 9/3/71).*
  - 13.- *Resoluciones aprobatorias de las normas técnicas reglamentarias para distintos medios de protección personal de trabajadores.*
    - *R. de 14/12/1974 (BOE 30/12/74). NR MT-1: Cascos no metálicos.*
    - *R. de 28/7/1975 (BOE 1/9/75). NR MT-2: Protectores auditivos.*
    - *R. de 28/7/1975 (BOE 2/9/75; modificación 24/10/75). NR MT-3: Pantallas para soldadores.*
    - *R. de 28/7/1975 (BOE 3/9/75; modificación 25/10/75). NR MT-4: Guantes aislantes de electricidad.*
    - *R. de 28/7/1975 (BOE 4/9/75; modificación 27/10/75). NR MT-5: Calzado de seguridad contra riesgos mecánicos.*
    - *R. de 28/7/1975 (BOE 5/9/75; modificación 28/10/75). NR MT-6: Banquetas aislantes de maniobras.*

- R. de 28/7/1975 (BOE 6/9/75; modificación 29/10/75). NR MT-7: Equipos de protección personal de vías respiratorias: normas comunes y adaptadores faciales.
- R. de 28/7/1975 (BOE 8/9/75; modificación 30/10/75). NR MT-8: Equipos de protección personal de vías respiratorias: filtros mecánicos.
- R. de 28/7/1975 (BOE 9/9/75; modificación 31/10/75). NR MT-9: Equipos de protección personal de vías respiratorias: mascarillas autofiltrantes.
- R. de 28/7/1975 (BOE 10/9/75; modificación 1/11/75). NR MT-9: Equipos de protección personal de vías respiratorias: filtros químicos y mixtos contra amoníaco.

14.- RD 39/1997 de 17 de enero (BOE 31/1/97).

*Reglamento de los servicios de prevención.*

- 10.2. Plan de seguridad y salud en el trabajo:** *"De acuerdo con lo previsto en el artículo 7 del RD 1.627/1997, el contratista elaborará un plan de seguridad y salud en el trabajo, en el que se analicen, estudien, desarrollen y complementen las previsiones contenidas en el presente estudio básico. Este plan debe ser aprobado, antes del inicio de la obra, por el coordinador en materia de seguridad y de salud durante la ejecución de la obra o, si no fuera necesaria la designación de coordinador, por la dirección facultativa."*

*"El plan de seguridad y salud y el informe del coordinador o, en su caso, de la dirección facultativa se elevarán para su aprobación a la Administración pública que haya adjudicado la obra."*

*"El plan de seguridad y salud y sus modificaciones, aprobadas de acuerdo con el artículo 7.4 del RD 1.627/1997, estarán en obra a disposición permanente de la dirección facultativa y de quienes intervengan en la ejecución de la obra, así como las personas u órganos con responsabilidades en materia de prevención en las empresas intervinientes en la misma y los representantes de los trabajadores. Todos ellos podrán presentar, por escrito y de forma razonada, las sugerencias y alternativas que estimen oportunas."*

*"De acuerdo con el artículo 16.3 del RD 1.627/1997, el contratista facilitará a los representantes de los trabajadores en el centro de trabajo una copia del plan de seguridad y salud y de sus posibles modificaciones."*

*"De acuerdo con el artículo 19 del RD 1.627/1997, la comunicación de apertura del centro de trabajo a la autoridad laboral competente deberá incluir el plan de seguridad y salud de la obra."*

- 10.3. Constructor/es y coordinador en materia de seguridad y salud durante la ejecución de la obra:** *"De acuerdo con el artículo 3.2 del RD 1.627/1997, si en la ejecución de la obra interviene más de una empresa, o una empresa y trabajadores autónomos o diversos trabajadores autónomos, antes del inicio de los trabajos o tan pronto como se constate dicha circunstancia, el promotor designará un coordinador en materia de seguridad y salud durante la ejecución de la obra."*

- 10.4. Obligaciones del coordinador en materia de seguridad y salud durante la ejecución de la obra:** *"En su caso, el coordinador en materia de seguridad y salud durante la ejecución de la obra desarrollará las funciones previstas en el artículo 9 del RD 1.627/1997:*

a) *Coordinar la aplicación de los principios generales de prevención y de seguridad:*

1º *Al tomar las decisiones técnicas y de organización con el fin de planificar los distintos trabajos o fases de trabajo que vayan a desarrollarse simultánea o sucesivamente.*

2º *Al estimar la duración requerida para la ejecución de estos distintos trabajos o fases de trabajo.*

b) *Coordinar las actividades de la obra para garantizar que los contratistas y, en su caso, los subcontratistas y los trabajadores autónomos apliquen de manera coherente y responsable los principios de la acción preventiva que se recogen en el artículo 15 de la Ley de Prevención de Riesgos Laborales, durante la*

*ejecución de la obra y, en particular, en las tareas o actividades a que se refiere el artículo 10 del RD 1.627/1997 y el epígrafe 10.6 del presente estudio básico.*

- c) Aprobar el plan de seguridad y salud elaborado por el contratista y, en su caso, las modificaciones introducidas en el mismo.*
- d) Organizar la coordinación de actividades empresariales prevista en el artículo 24 de la Ley de Prevención de Riesgos Laborales.*
- e) Coordinar las acciones y funciones de control de la aplicación correcta de los métodos de trabajo.*
- f) Adoptar las medidas necesarias para que sólo las personas autorizadas puedan acceder a la obra."*

**10.5. Obligaciones de la dirección facultativa:** *"Mientras no sea necesario designar un coordinador en materia de seguridad y salud durante la ejecución de la obra, la dirección facultativa desarrollará las siguientes funciones:*

- a) Aprobar el plan de seguridad y salud elaborado por el contratista y, en su caso, las modificaciones introducidas en el mismo (artículo 9.c del RD 1.627/1997).*
- b) Adoptar las medidas necesarias para que sólo las personas autorizadas puedan acceder a la obra (artículo 9.f del RD 1.627/1997).*
- c) Efectuada una anotación en el libro de incidencias, remitir en el plazo de veinticuatro horas una copia a la Inspección de Trabajo y Seguridad Social de la provincia en que se realiza; y notificar las anotaciones en el libro al contratista afectado y a los representantes de los trabajadores de éste (artículo 13.4 del RD 1.627/1997).*

*En cualquier caso, caso de observar algún incumplimiento de las medidas de seguridad y salud, advertir al contratista y dejar constancia del incumplimiento en el libro de incidencias. En circunstancias de riesgo grave e inminente para la seguridad y salud de los trabajadores, dispondrá la paralización de los tajos o, en su caso, de la totalidad de la obra, dando cuenta a la Inspección de Trabajo y Seguridad Social, a los contratistas y en su caso subcontratistas afectados por la paralización y a los representantes de los trabajadores de éstos (artículo 14 del RD 1.627/1997)."*

**10.6. Principios generales aplicables durante la ejecución de la obra:** *"Los principios de la acción preventiva que se recogen en el artículo 15 de la Ley de Prevención de Riesgos Laborales se aplicarán en todas las tareas o actividades de la obra y, en particular, en las siguientes (artículo 10 del RD 1.627/1997):*

- a) El mantenimiento de la obra en buen estado de orden y limpieza.*
- b) La elección del emplazamiento de los puestos y áreas de trabajo, teniendo en cuenta sus condiciones de acceso, y la determinación de las vías o zonas de desplazamiento o circulación.*
- c) La manipulación de los distintos materiales y la utilización de los medios auxiliares.*
- d) El mantenimiento, el control previo a la puesta en servicio y el control periódico de las instalaciones y dispositivos necesarios para la ejecución de la obra, con objeto de corregir los defectos que pudieran afectar a la seguridad y salud de los trabajadores.*
- e) La delimitación y el acondicionamiento de las zonas de almacenamiento y depósito de los distintos materiales, en particular si se trata de materias o sustancias peligrosas.*
- f) La recogida de los materiales peligrosos utilizados.*
- g) El almacenamiento y la eliminación o evacuación de residuos y escombros.*
- h) La adaptación, en función de la evolución de la obra, del período de tiempo efectivo que habrá de dedicarse a los distintos trabajos o fases de trabajo.*
- i) La cooperación entre los contratistas y, en su caso, subcontratistas y trabajadores autónomos.*
- j) Las interacciones e incompatibilidades con cualquier otro tipo de trabajo o actividad que se realice en la obra o cerca del lugar de la obra."*

**10.7. Obligaciones y responsabilidades de los contratistas y subcontratistas:** "De acuerdo con el artículo 11 del RD 1.627/1997, los contratistas y, en su caso, los subcontratistas estarán obligados a:

- a) *Aplicar los principios de la acción preventiva que se recogen en el artículo 15 de la Ley de Prevención de Riesgos Laborales en todas las tareas o actividades de la obra y, en particular, al desarrollar las tareas o actividades indicadas en el artículo 10 del RD 1.627/1997 y en el epígrafe 10.6 de este estudio básico.*
- b) *Cumplir y hacer cumplir a su personal lo establecido en el plan de seguridad y salud que se redacte.*
- c) *Cumplir la normativa en materia de prevención de riesgos laborales, teniendo en cuenta en su caso las obligaciones sobre coordinación de actividades empresariales previstas en el artículo 24 de la Ley de Prevención de Riesgos Laborales, así como cumplir las disposiciones mínimas establecidas en el anexo IV del RD 1.627/1997 y en el epígrafe 10.13 de este estudio básico.*
- d) *En su caso, informar y proporcionar las instrucciones adecuadas a los trabajadores autónomos sobre las medidas que hayan de adoptarse en lo que se refiere a su seguridad y salud en la obra.*
- e) *Atender las indicaciones y cumplir las instrucciones del coordinador en materia de seguridad y salud durante la ejecución de la obra o, en su caso, de la dirección facultativa."*

*"Asimismo, de acuerdo con los puntos 2 y 3 del artículo 11 del RD 1.627/1997, los contratistas y los subcontratistas serán responsables de la ejecución correcta de las medidas preventivas fijadas en el plan de seguridad y salud, en lo relativo a las obligaciones que les correspondan a ellos directamente o, en su caso, a los trabajadores autónomos por ellos contratados. Además, los contratistas y subcontratistas responderán solidariamente de las consecuencias que se deriven del incumplimiento de las medidas previstas en el plan de seguridad, en los términos del apartado 2 del artículo 42 de la Ley de Prevención de Riesgos Laborales.*

**10.8. Obligaciones de los trabajadores:** "Todos los trabajadores que intervengan en la obra, autónomos o no, estarán obligados a cumplir lo establecido en el plan de seguridad y salud y a (artículo 12 del RD 1.627/1997):

- a) *Aplicar los principios de la acción preventiva que se recogen en el artículo 15 de la Ley de Prevención de Riesgos Laborales en todas las tareas o actividades que desarrollen y, en particular, en las indicadas en el artículo 10 del RD 1.627/1997 y en el epígrafe 10.6 de este estudio básico.*
- b) *Cumplir durante la ejecución de la obra las disposiciones mínimas establecidas en el anexo IV del RD 1.627/1997 y en el epígrafe 10.13 de este estudio básico.*
- c) *Cumplir las obligaciones en materia de prevención de riesgos que establece para los trabajadores el artículo 29, apartados 1 y 2, de la Ley de Prevención de Riesgos Laborales.*
- d) *Ajustar su actuación en la obra conforme a los deberes de coordinación de actividades empresariales establecidos en el artículo 24 de la Ley de Prevención de Riesgos Laborales, participando en particular en cualquier medida de actuación coordinada que se hubiera establecido.*
- e) *Utilizar equipos de trabajo que se ajusten a lo dispuesto en el RD 1.215/1997, de 18 de julio, por el que se establecen las disposiciones mínimas de seguridad y salud para la utilización por los trabajadores de los equipos de trabajo.*
- f) *Elegir y utilizar equipos de protección individual en los términos previstos en el RD 773/1997, de 30 de mayo, sobre disposiciones mínimas de seguridad y salud relativas a la utilización por los trabajadores de equipos de protección individual.*
- g) *Atender las indicaciones y cumplir las instrucciones del coordinador en materia de seguridad y de salud durante la ejecución de la obra o, en su caso, de la dirección facultativa."*

**10.9. Derechos de los trabajadores:**

**n Información a los trabajadores:** "De acuerdo con el artículo 15 del RD 1.627/1997 y el artículo 18 de la Ley de Prevención de Riesgos Laborales, los contratistas y subcontratistas deberán garantizar que los trabajadores reciban una información adecuada de todas las medidas que hayan de adoptarse en lo que se refiere a su seguridad y su salud en la obra. La información deberá ser comprensible para los trabajadores afectados."

**n Consulta y participación de los trabajadores:** "De acuerdo con el artículo 16 del RD 1.627/1997 y el apartado 2 del artículo 18 de la Ley de Prevención de Riesgos Laborales, los trabajadores y sus representantes podrán realizar las consultas sobre cuestiones de seguridad y salud que estimen pertinentes. Cuando sea necesario, teniendo en cuenta el nivel de riesgo y la importancia de la obra, la consulta y participación de los trabajadores o sus representantes en las empresas que ejerzan sus actividades en el lugar de trabajo deberá desarrollarse con la adecuada coordinación, de conformidad con el apartado 3 del artículo 39 de la Ley de Prevención de Riesgos Laborales."

**10.10. Libro de incidencias:**

"De acuerdo con el artículo 13 del RD 1.627/1997, para el control y seguimiento del plan de seguridad y salud, en cada centro de trabajo existirá un libro de incidencias habilitado al efecto, que será facilitado por la Oficina de Supervisión de Proyectos u órgano equivalente de la Administración pública que haya adjudicado la obra."

"El libro de incidencias, que deberá mantenerse siempre en la obra, estará en poder del coordinador en materia de seguridad y salud durante la ejecución de la obra o, cuando no sea necesaria la designación de coordinador, en poder de la dirección facultativa. A dicho libro tendrán acceso la dirección facultativa de la obra, los contratistas y subcontratistas y los trabajadores autónomos, así como las personas u órganos con responsabilidades en materia de prevención en las empresas intervinientes en la obra, los representantes de los trabajadores y los técnicos de los órganos especializados en materia de seguridad y salud en el trabajo de las Administraciones públicas competentes, quienes podrán hacer anotaciones en el mismo, relacionadas con los fines que se le reconocen al libro."

"Efectuada una anotación en el libro de incidencias, el coordinador en materia de seguridad y salud durante la ejecución de la obra o, cuando no sea necesaria la designación de un coordinador, la dirección facultativa, estarán obligados a remitir, en el plazo de veinticuatro horas, una copia a la Inspección de Trabajo y Seguridad Social de la provincia en que se realiza. Igualmente deberán notificar las anotaciones en el libro al contratista afectado y a los representantes de los trabajadores de éste."

**10.11. Paralización de los trabajos:**

"En aplicación del artículo 14 del RD 1.627/1997, sin perjuicio de lo previsto en los apartados 2 y 3 del artículo 21 y en el artículo 44 de la Ley de Prevención de Riesgos Laborales (sin perjuicio de la normativa sobre contratos de las Administraciones públicas relativa al cumplimiento de plazos y suspensión de obras), cuando el coordinador en materia de seguridad y salud durante la ejecución de la obra o cualquier otra persona integrada en la dirección facultativa observase incumplimiento de las medidas de seguridad y salud, advertirá al contratista de ello, dejando constancia de tal incumplimiento en el libro de incidencias."

En circunstancias de riesgo grave e inminente para la seguridad y salud de los trabajadores, dispondrá la paralización de los trabajos o, en su caso, de la totalidad de la obra, y dará cuenta a los efectos oportunos a la Inspección de Trabajo y Seguridad Social correspondiente, a los contratistas y en su caso subcontratistas afectados por la paralización y a los representantes de los trabajadores de éstos."

**10.12. Aviso previo e información a la autoridad laboral:**

"De acuerdo con el artículo 18 y el anexo III del RD 1.627/1997, el promotor avisará a la autoridad laboral competente antes del comienzo de los trabajos. El aviso previo se redactará con el contenido siguiente:



- n Fecha .....
- n Dirección exacta de la obra: .....
- n Promotor (nombre/s y dirección/direcciones): .....
- n Tipo de obra:.....
- n Proyectista/s (nombre/s y dirección/direcciones): .....
- n Coordinador/es en materia de seguridad y salud durante la elaboración del proyecto de obra (nombre/s y dirección/direcciones): .....
- n Coordinador/es en materia de seguridad y salud durante la ejecución de la obra (nombre/s y dirección/direcciones): .....
- n Fecha prevista para el comienzo de la obra:.....
- n Duración prevista de los trabajos de la obra: .....
- n Número máximo estimado de trabajadores en la obra:.....
- n Número previsto de contratistas, subcontratistas y trabajadores autónomos en la obra: .....
- n Datos de identificación de contratistas, subcontratistas y trabajadores autónomos ya seleccionados: .....

"De acuerdo con el artículo 19 del RD 1.627/1997, la comunicación de apertura del centro de trabajo a la autoridad laboral competente deberá incluir el plan de seguridad y salud de la obra."

**10.13. Disposiciones mínimas de seguridad y salud que deben aplicarse en la obra**  
[ANEXO IV DEL RD 1.627/1997).

**Puntagorda, febrero de 2017**

**Fdo: El Arquitecto Municipal**  
**Alejandro González Expósito**



#### **IV.- MEDICIONES Y PRESUPUESTO**



<b>PRESUPUESTO PARCIAL Nº 1 ACTUACIONES PREVIAS</b>
---

<b>Nº</b>	<b>Ud</b>	<b>Descripción</b>	<b>Medición</b>			<b>Precio</b>	<b>Importe</b>	
<b>1.1</b>	<b>M³</b>	<b>Excavación mecánica a cielo abierto en terreno compacto, con carga sobre camión, sin transporte. La medición se hará sobre perfil.</b>						
			Uds.	Largo	Ancho	Alto	Parcial	Subtotal
		Superficie horizontal		1.360,000		0,400	544,000	
		Rampa sur		90,000		0,400	36,000	
							580,000	580,000
		<b>Total m³ .....</b>				<b>580,000</b>	<b>3,51</b>	<b>2.035,80</b>
<b>1.2</b>	<b>M³</b>	<b>Carga mecánica y transporte de tierras a vertedero autorizado, con camión de 15 t, con un recorrido máximo de 10 Km.</b>						
			Uds.	Largo	Ancho	Alto	Parcial	Subtotal
				450,000			450,000	
							450,000	450,000
		<b>Total m³ .....</b>				<b>450,000</b>	<b>2,97</b>	<b>1.336,50</b>
<b>1.3</b>	<b>M³</b>	<b>Relleno con medios mecánicos, con productos de préstamo, compactado por capas de 30 cm, al 95% del Proctor modificado, incluso regado y refino de taludes.</b>						
			Uds.	Largo	Ancho	Alto	Parcial	Subtotal
				245,000		0,800	196,000	
							196,000	196,000
		<b>Total m³ .....</b>				<b>196,000</b>	<b>6,17</b>	<b>1.209,32</b>
<b>1.4</b>	<b>M³</b>	<b>Excavación en zanjas, pozos o cimientos, en todo tipo de terreno, con medios mecánicos, refino y compactación del fondo de la excavación, incluso carga y transporte de material sobrante a vertedero autorizado.</b>						
			Uds.	Largo	Ancho	Alto	Parcial	Subtotal
				45,000	1,000	0,700	31,500	
							31,500	31,500
		<b>Total m³ .....</b>				<b>31,500</b>	<b>12,60</b>	<b>396,90</b>
<b>TOTAL PRESUPUESTO PARCIAL Nº 1 ACTUACIONES PREVIAS :</b>							<b>4.978,520</b>	

**PRESUPUESTO PARCIAL Nº 2 CIMIENTOS Y CONTENCIONES**

Nº	Ud	Descripción	Medición			Precio	Importe	
<b>2.1</b>	<b>M³</b>	<b>Mampostería a una cara vista de piedra basáltica en fábrica estructural de e=0,50-1,70 m, colocada con hormigón , incluso rejuntado y limpieza de la misma.</b>						
			Uds.	Largo	Ancho	Alto	Parcial	Subtotal
		Muro de contención oeste		27,000		1,400	37,800	
		Muro de contención norte		10,000		0,700	7,000	
		Muro de contencion norte oeste		4,400	0,700	1,000	3,080	
							47,880	47,880
		<b>Total m³ .....:</b>		<b>47,880</b>			<b>102,05</b>	<b>4.886,15</b>
<b>2.2</b>	<b>M³</b>	<b>Mampostería concertada a dos caras vistas de piedra basáltica en fábrica de e=0,70-1,00 m, colocada con mortero 1:6, incluso rejuntado y limpieza de la misma.</b>						
			Uds.	Largo	Ancho	Alto	Parcial	Subtotal
		Muro de contencion oeste A		27,000	0,500	0,600	8,100	
		Muro de contención oeste B		28,500	0,500	0,600	8,550	
		Muro de contencion norte sobre vía		10,500	0,500		5,250	
		Muro norte puerta		1,200	0,500	2,500	1,500	
							23,400	23,400
		<b>Total m³ .....:</b>		<b>23,400</b>			<b>184,55</b>	<b>4.318,47</b>
<b>2.3</b>	<b>M³</b>	<b>Hormigón ciclopeo en muros de contención, de 0,50 m de espesor, con un 60% de hormigón en masa HM-20/B/20/I y con un 40% de piedra en rama de 30 cm de tamaño máximo, encofrado a una cara (cuantía= 2m²/m³), desencofrado, colocación de la piedra vertido y curado. s/ EHE-08.</b>						
			Uds.	Largo	Ancho	Alto	Parcial	Subtotal
		Cancha de padel bajo losa		20,100	0,600	0,800	9,648	
							9,648	9,648
		<b>Total m³ .....:</b>				<b>9,648</b>	<b>111,78</b>	<b>1.078,45</b>
<b>2.4</b>	<b>M²</b>	<b>Hormigón en masa de limpieza y nivelación, con hormigón de fck=15 N/mm², de 10 cm de espesor medio, en base de cimentaciones, incluso elaboración, puesta en obra, curado y nivelación de la superficie. Según C.T.E. DB SE y DB SE-C.</b>						
			Uds.	Largo	Ancho	Alto	Parcial	Subtotal
		Cancha de pádel	2	20,100	0,600		24,120	
		Cancha de pádel	2	10,700	0,600		12,840	
							36,960	36,960
		<b>Total m² .....:</b>					<b>36,960</b>	<b>11,27</b>
<b>2.5</b>	<b>M³</b>	<b>Hormigón armado en zapatas continuas, HA-25/B/20/IIa, armado con 35 kg/m³ de acero B 500 S, incluso elaboración, encofrado con una cuantía de 3 m²/m³, desencofrado colocación de las armaduras, separadores, puesta en obra, vibrado y curado, s/EHE-08 y C.T.E. DB SE y DB SE-C.</b>						
			Uds.	Largo	Ancho	Alto	Parcial	Subtotal
		Padel A	2	21,100	0,350	0,350	5,170	
		Padel B	2	10,700	0,350	0,350	2,622	
		Muros recinto instalaciones		16,800	0,500	0,300	2,520	
		Cimiento escalera	2	4,400	0,500	0,300	1,320	
			1	0,950	0,500	0,300	0,143	
							11,775	11,775
		<b>Total m³ .....:</b>					<b>11,775</b>	<b>214,94</b>
<b>2.6</b>	<b>M³</b>	<b>Hormigón armado en muros de contención, HA-25/B/20/IIa, armado con 50 kg/m³ de acero B 500 S, incluso elaboración, encofrado a dos caras (cuantía = 7 m²/m³), desencofrado, colocación de las armaduras, separadores, puesta en obra, vibrado y curado, s/EHE-08 y C.T.E. DB SE y DB SE-C.</b>						
			Uds.	Largo	Ancho	Alto	Parcial	Subtotal

<b>PRESUPUESTO PARCIAL Nº 2 CIMIENTOS Y CONTENCIONES</b>
--

Nº	Ud	Descripción	Medición		Precio	Importe	
		Escalera laterales primer tramo	2	4,030	0,300	2,418	
		Escalera laterales segundo tramo	2	2,500	0,300	1,500	
						3,918	
		<b>Total m³ .....</b>		<b>3,918</b>		<b>297,14</b>	
						<b>1.164,19</b>	
<b>2.7</b>	<b>M²</b>	<b>Solera ligera, para sobrecarga estática no mayor de 10 kN/m², formada por capa de piedra en rama de 30 cm de espesor sobre terreno previamente compactado, terminado con solera de hormigón en masa HM-20/B/20/I, de 10 cm de espesor, armada con malla electrosoldada # 15x30 cm D 5mm, incluso vertido, extendido, colocación de la piedra, curado y formación de juntas de dilatación. S/NTE-RSS.</b>					
			Uds.	Largo	Ancho	Alto	Parcial
		Cancha de pádel		20,100	10,700		215,070
		Escalera		7,000	1,750		12,250
							227,320
		<b>Total m² .....</b>		<b>227,320</b>		<b>27,72</b>	<b>6.301,31</b>
<b>2.8</b>	<b>M</b>	<b>Formación de peldaño de escalera con hormigón en masa de fck=25 N/mm² para dejar visto, incluso encofrado y desencofrado preciso .</b>					
			Uds.	Largo	Ancho	Alto	Parcial
			18	1,750			31,500
							31,500
		<b>Total m .....</b>		<b>31,500</b>		<b>14,02</b>	<b>441,63</b>
<b>TOTAL PRESUPUESTO PARCIAL Nº 2 CIMIENTOS Y CONTENCIONES :</b>						<b>21.137,660</b>	

**PRESUPUESTO PARCIAL Nº 3 INSTALACIONES**

Nº	Ud	Descripción	Medición			Precio	Importe	
3.1	M	Canalización enterrada de 1 tubo de polietileno flexible D 110 mm, para distribución de líneas eléctricas de B.T., Canalflex o equivalente, incluso alambre guía colocado y protección con hormigón, s/RBT-02.						
			Uds.	Largo	Ancho	Alto	Parcial	Subtotal
		Alumbrado público		90,000			90,000	
							90,000	90,000
			<b>Total m .....</b>			<b>90,000</b>	<b>10,66</b>	<b>959,40</b>
3.2	Ud	Arqueta prefabricada de registro de instalaciones eléctricas de 40x40 y 40 cm de profundidad, de polipropileno de una sola pieza, con marco en la parte superior y tapa de polipropileno reforzado de 40x40 cm, i/p.p. de material auxiliar, excavación, relleno y compactado de tierra, transporte del sobrante y acometida y remate de tubos.						
			Uds.	Largo	Ancho	Alto	Parcial	Subtotal
			10				10,000	
							10,000	10,000
			<b>Total ud .....</b>			<b>10,000</b>	<b>51,46</b>	<b>514,60</b>
3.3	M	Canalización enterrada de 1 tubo de polietileno flexible D 160 mm, para distribución de líneas eléctricas de B.T., Canalflex o equivalente, incluso alambre guía colocado y protección con hormigón, s/RBT-02.						
			Uds.	Largo	Ancho	Alto	Parcial	Subtotal
				84,000			84,000	
							84,000	84,000
			<b>Total m .....</b>			<b>84,000</b>	<b>16,50</b>	<b>1.386,00</b>
3.4	Ud	Arqueta para conexión de electricidad en exteriores, tipo A-3 s/normas de la compañía suministradora, realizada con bloque hueco de hormigón vibrado de 12x25x50 cm, enfoscada y bruñida interiormente, con tapa y marco de fundición dúctil B 125 s/UNE EN 124, de 960x710 mm, con fondo de arena, tolamentemente acabada.						
			Uds.	Largo	Ancho	Alto	Parcial	Subtotal
			2				2,000	
							2,000	2,000
			<b>Total ud .....</b>			<b>2,000</b>	<b>305,86</b>	<b>611,72</b>
3.5	Ud	Sumidero para canal de drenaje lineal para instalación enterrada de hormigón polímero, de clase de carga C250, con reja de fundición con sistema de fijación rápida Drainlock sin tornillos montado en bastidor empotrado al canal. Tipo ACO DRAIN MD150 SUM o equivalente. Con sección en "V" con efecto autolimpieza. Con espacio para junta de sellado. Con junta de goma para ajuste en altura. Con certificado de homologación CE y cumplimiento íntegro de toda la norma EN1433. Canal de altura total 61 cm, ancho total de 18,5 cm y ancho interior 150 mm. Longitud total de 50 cm. Totalmente instalado, acabado exterior en pavimento adoquinado de piezas de hormigón prensado incluyendo p.p. de excavación, encofrado, y pequeño material y medios auxiliares, perdidas de material y tiempo. Con dado de hormigón HM-25/P/20/l alrededor del canal de espesor mínimo de 15 cm y altura de 76 cm.						
			Uds.	Largo	Ancho	Alto	Parcial	Subtotal
			8				8,000	
							8,000	8,000
			<b>Total ud .....</b>			<b>8,000</b>	<b>341,98</b>	<b>2.735,84</b>
3.6	M	Tubería de saneamiento SN-4, de PVC-U, UNE-EN 1401-1, T.P.P. (Tuberías y perfiles plásticos) o equivalente, de D 110 mm y 3,2 mm de espesor, con junta elástica, enterrada en zanja, con p.p. de piezas especiales, incluso excavación con extracción de tierras al borde, solera de arena de 10 cm de espesor, colocación de la tubería, relleno y compactación de la zanja con arena volcánica, carga y transporte de tierras a vertedero. Totalmente instalada y probada, según C.T.E. DB HS-5.						
			Uds.	Largo	Ancho	Alto	Parcial	Subtotal



<b>PRESUPUESTO PARCIAL Nº 3 INSTALACIONES</b>
---

<b>Nº</b>	<b>Ud</b>	<b>Descripción</b>				<b>Medición</b>	<b>Precio</b>	<b>Importe</b>
		Conexiones sumideros	6			1,500	9,000	
		Tramo norte				10,500	10,500	
		Tramo sur				10,000	10,000	
							29,500	29,500
		<b>Total m .....</b>				<b>29,500</b>	<b>23,05</b>	<b>679,98</b>
<b>3.7</b>	<b>M</b>	<b>Tubería de saneamiento SN-4, de PVC-U, UNE-EN 1401-1, T.P.P. (Tuberías y perfiles plásticos) o equivalente, de D 125 mm y 3,2 mm de espesor, con junta elástica, enterrada en zanja, con p.p. de piezas especiales, incluso excavación con extracción de tierras al borde, solera de arena de 10 cm de espesor, colocación de la tubería, relleno y compactación de la zanja con arena volcánica, carga y transporte de tierras a vertedero. Totalmente instalada y probada, según C.T.E. DB HS-5.</b>						
			Uds.	Largo	Ancho	Alto	Parcial	Subtotal
		Tramo norte		34,000			34,000	
		Tramo sur		29,000			29,000	
							63,000	63,000
		<b>Total m .....</b>				<b>63,000</b>	<b>25,53</b>	<b>1.608,39</b>
<b>3.8</b>	<b>M</b>	<b>Imbornal de recogida de aguas pluviales, en calzadas, de ancho 0,45 m y h=0,30 m, ejecutado con paredes y solera de hormigón en masa de fck=15 N/mm² de 15 cm de espesor, con marco y reja reforzada, C 250, s/UNE EN 124, de fundición dúctil, incluso excavación, relleno de trasdós con carga y transporte de tierras sobrantes a vertedero, encofrado y desencofrado, acometida y remate de tubos y recubrimiento de hormigón en los 4 últimos metros del tubo, s/ordenanzas municipales.</b>						
			Uds.	Largo	Ancho	Alto	Parcial	Subtotal
				6,000			6,000	
							6,000	6,000
		<b>Total m .....</b>				<b>6,000</b>	<b>187,33</b>	<b>1.123,98</b>
<b>TOTAL PRESUPUESTO PARCIAL Nº 3 INSTALACIONES :</b>								<b>9.619,910</b>

**PRESUPUESTO PARCIAL Nº 4 ACERAS, SUBBASES Y FIRMES**

Nº	Ud	Descripción	Medición			Precio	Importe	
<b>4.1</b>	<b>M³</b>	<b>Sub-base granular de zahorra artificial, incluso compactado, extendido con motoniveladora, regado, y apisonado con rulo compactador.</b>						
			Uds.	Largo	Ancho	Alto	Parcial	Subtotal
		Superficie horizontal		1.360,000		0,200	272,000	
							272,000	272,000
		<b>Total m³ .....</b>				<b>272,000</b>	<b>23,58</b>	<b>6.413,76</b>
<b>4.2</b>	<b>M²</b>	<b>Riego de adherencia realizado con emulsión bituminosa C60B3 ADH/CUR (antigua ECR-1), 0,7 kg/m², extendido.</b>						
			Uds.	Largo	Ancho	Alto	Parcial	Subtotal
				730,000			730,000	
							730,000	730,000
		<b>Total m² .....</b>				<b>730,000</b>	<b>0,90</b>	<b>657,00</b>
<b>4.3</b>	<b>T</b>	<b>Mezcla asfáltica en caliente tipo hormigón bituminoso, densa, AC 16 surf D (antiguo D-12), con marcado CE según UNE-EN 13108-1, en capa de rodadura, extendida y compactada, incluso fabricación y transporte de planta a tajo. Densidad media = 2,40 t/m³</b>						
			Uds.	Largo	Ancho	Alto	Parcial	Subtotal
		Zona de aparcamiento		730,000	0,120		87,600	
							87,600	87,600
		<b>Total t .....</b>				<b>87,600</b>	<b>145,83</b>	<b>12.774,71</b>
<b>4.4</b>	<b>M</b>	<b>Elemento delimitador de acera mediante pletina de acero galvanizado 150.5 mm, incluyendo redondos de anclaje de acero corrugado soldados cada metro con una longitud mínima de 25 cm. incluso hormigón de limpieza para apoyo y hormigonado de anclajes, totalmente colocada.</b>						
			Uds.	Largo	Ancho	Alto	Parcial	Subtotal
		Acera-aparcamientos		77,500			77,500	
		Aparcamientos - jardinera		56,500			56,500	
		Alcorque 1		12,850			12,850	
		Alcorque 2		12,850			12,850	
		Alcorque 3		30,000			30,000	
		Alcorque 4		30,000			30,000	
							219,700	219,700
		<b>Total m .....</b>				<b>219,700</b>	<b>16,00</b>	<b>3.515,20</b>
<b>4.5</b>	<b>M²</b>	<b>Pavimento continuo de hormigón HM-25/B/20/I, de 12 cm de espesor, en aceras, zonas peatonales, etc., con adición de fibra de polipropileno y corindón, incluso corte de juntas a sección total con disco cada 9 m², acabado al fratás, totalmente terminado y curado.</b>						
			Uds.	Largo	Ancho	Alto	Parcial	Subtotal
		Aceras		200,000			200,000	
		Rellano escalera		2,150			2,150	
		Desembarco escalera		14,100			14,100	
							216,250	216,250
		<b>Total m² .....</b>				<b>216,250</b>	<b>23,99</b>	<b>5.187,84</b>
<b>TOTAL PRESUPUESTO PARCIAL Nº 4 ACERAS, SUBBASES Y FIRMES :</b>							<b>28.548,510</b>	

**PRESUPUESTO PARCIAL Nº 5 PROTECCIONES**

<b>Nº</b>	<b>Ud</b>	<b>Descripción</b>	<b>Medición</b>	<b>Precio</b>	<b>Importe</b>			
5.1	MI	Barandilla para escalera formada por bastidor interno de tubo de acero 80.40.4 con tres largueros horizontales repartidos en 1,10 metros y verticales colocados cada 1,5 metros, con revestimiento exterior, por ambas caras, con chapa de acero corten de 3 mm de espesor soldada a bastidor interno y anclaje a cimentación con placas de chapa de acero de 10 mm de espesor en base de montantes, totalmente terminada e instalada según detalles de proyecto.						
			Uds.	Largo	Ancho	Alto	Parcial	Subtotal
		Tramo inclinado escalera		6,700			6,700	
		Tramo horizontal		8,500			8,500	
							15,200	15,200
				<b>Total ml .....</b>		<b>15,200</b>	<b>200,70</b>	<b>3.050,64</b>
<b>TOTAL PRESUPUESTO PARCIAL Nº 5 PROTECCIONES :</b>								<b>3.050,640</b>

<b>PRESUPUESTO PARCIAL Nº 6 PANELES INFORMATIVOS</b>
--

<b>Nº</b>	<b>Ud</b>	<b>Descripción</b>	<b>Medición</b>	<b>Precio</b>	<b>Importe</b>
6.1	Ud	Dotación económica para la adquisición y colocación de los elementos, principalmente paneles, que contendrán toda la información relativa a concienciación medioambiental.			
			<b>Total ud .....:</b>	<b>1,000</b>	<b>469,93</b>
					<b>469,93</b>
<b>TOTAL PRESUPUESTO PARCIAL Nº 6 PANELES INFORMATIVOS :</b>					<b>469,930</b>

## Presupuesto de Ejecución Material

---

<b>Capítulo</b>	<b>Importe</b>
1 ACTUACIONES PREVIAS	4.978,52
2 CIMIENTOS Y CONTENCIONES	21.137,66
3 INSTALACIONES	9.619,91
4 ACERAS, SUBBASES Y FIRMES	28.548,51
5 PROTECCIONES	3.050,64
6 PANELES INFORMATIVOS	469,93
	<hr/>
	Redondeo.....: 0,00
	<hr/>
	<b>Total .....: 67.805,17</b>
	<hr/>

**Asciende el Presupuesto de Ejecución Material a la expresada cantidad de SESENTA Y SIETE MIL OCHOCIENTOS CINCO EUROS CON DIECISIETE CÉNTIMOS.**

Puntagorda, febrero de 2017

EL ARQUITECTO MUNICIPAL

Alejandro González Expósito

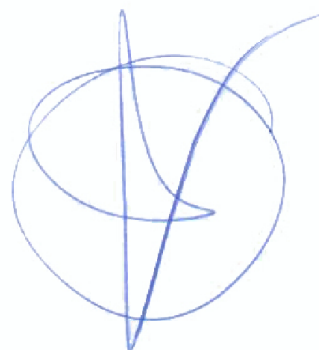

## Presupuesto de Ejecución por Contrata

---

<b>Capítulo</b>	<b>Importe</b>
1 ACTUACIONES PREVIAS	4.978,52
2 CIMIENTOS Y CONTENCIÓNES	21.137,66
3 INSTALACIONES	9.619,91
4 ACERAS, SUBBASES Y FIRMES	28.548,51
5 PROTECCIONES	3.050,64
6 PANELES INFORMATIVOS	469,93
<b>Presupuesto de Ejecución Material</b>	<b>67.805,17</b>
13% de Gastos Generales	8.814,67
6% de Beneficio Industrial	4.068,31
Suma	80.688,15
I.G.I.C 7,000%	5.648,17
<b>Presupuesto de Ejecución por Contrata</b>	<b>86.336,32</b>

Asciende el Presupuesto de Ejecución por Contrata a la expresada cantidad de OCHENTA Y SEIS MIL TRESCIENTOS TREINTA Y SEIS EUROS CON TREINTA Y DOS CÉNTIMOS.

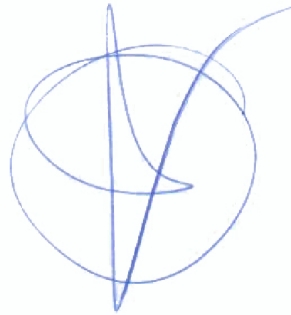

Puntagorda, febrero de 2017  
EL ARQUITECTO MUNICIPAL

Alejandro González Expósito

**V.- PLIEGO DE CONDICIONES**





**SUMARIO****A.- PLIEGO PARTICULAR***CAPITULO PRELIMINAR: DISPOSICIONES GENERALES*

Naturaleza y objeto del pliego  
Documentación del contrato de obra

*CAPITULO I: CONDICIONES FACULTATIVAS***EPÍGRAFE 1º: DELIMITACION GENERAL DE FUNCIONES TÉCNICAS**

El Arquitecto Director  
El Aparejador o Arquitecto Técnico  
El Coordinador de Seguridad y Salud durante la ejecución de la obra  
El Constructor  
El Promotor-El Coordinador de Gremios

**EPÍGRAFE 2º: DE LAS OBLIGACIONES Y DERECHOS GENERALES DEL CONSTRUCTOR O CONTRATISTA**

Verificación de los documentos del Proyecto  
Plan de Seguridad y Salud  
Oficina en la obra  
Representación del Contratista  
Presencia del Constructor en la obra  
Trabajos no estipulados expresamente  
Interpretaciones, aclaraciones y modificaciones de los documentos del Proyecto  
Reclamaciones contra las órdenes de la Dirección Facultativa  
Recusación por el Contratista del personal nombrado por el Arquitecto  
Faltas de personal

**EPÍGRAFE 3. º: PRESCRIPCIONES GENERALES RELATIVAS A LOS TRABAJOS, A LOS MATERIALES Y A LOS MEDIOS AUXILIARES**

Caminos y accesos  
Replanteo  
Comienzo de la obra. Ritmo de ejecución de los trabajos  
Orden de los trabajos  
Facilidades para otros Contratistas  
Ampliación del Proyecto por causas imprevistas o de fuerza mayor  
Prórroga por causa de fuerza mayor  
Responsabilidad de la Dirección Facultativa en el retraso de la obra  
Condiciones generales de ejecución de los trabajos  
Obras ocultas  
Trabajos defectuosos  
Vicios ocultos  
De los materiales y de los aparatos. Su procedencia  
Presentación de muestras  
Materiales no utilizables  
Materiales y aparatos defectuosos  
Gastos ocasionados por pruebas y ensayos  
Limpieza de las obras  
Obras sin prescripciones

**EPÍGRAFE 4. º: DE LAS RECEPCIONES DE EDIFICIOS Y OBRAS ANEJAS**

De las recepciones provisionales  
Documentación final de la obra  
Medición definitiva de los trabajos y liquidación provisional de la obra  
Plazo de garantía  
Conservación de las obras recibidas provisionalmente  
De las recepciones de trabajos cuya contrata haya sido rescindida

*CAPITULO II: CONDICIONES ECONÓMICAS***EPÍGRAFE 1.º**

Principio general

**EPÍGRAFE 2 º: FIANZAS Y GARANTIAS**

Fianzas  
Fianza provisional  
Ejecución de trabajos con cargo a la fianza  
De su devolución en general  
Devolución de la fianza en el caso de efectuarse recepciones parciales

**EPÍGRAFE 3.º: DE LOS PRECIOS**

Composición de los precios unitarios  
Precios de contrata. Importe de contrata  
Precios contradictorios  
Reclamaciones de aumento de precios por causas diversas  
Formas tradicionales de medir o de aplicar los precios  
De la revisión de los precios contratados  
Acopio de materiales

**EPÍGRAFE 4.º: OBRAS POR ADMINISTRACIÓN**

Administración  
Obras por Administración directa  
Obras por Administración delegada o indirecta  
Liquidación de obras por Administración  
Abono al Constructor de las cuentas de Administración delegada  
Normas para la adquisición de los materiales y aparatos  
Responsabilidad del Constructor en el bajo rendimiento de los obreros  
Responsabilidad del Constructor

**EPÍGRAFE 5.º: DE LA VALORACIÓN Y ABONO DE LOS TRABAJOS**

Formas varias de abono de las obras  
Relaciones valoradas y certificaciones  
Mejoras de obras libremente ejecutadas  
Abono de trabajos presupuestados con partida alzada  
Abono de agotamientos y otros trabajos especiales no contratados  
Pagos  
Abono de trabajos ejecutados durante el plazo de garantía

**EPÍGRAFE 6.º: DE LAS INDEMNIZACIONES MUTUAS**

Importe de la indemnización por retraso no justificado en el plazo de terminación de las obras  
Demora de los pagos

**EPÍGRAFE 7.º: VARIOS**

Mejoras y aumentos de obra. Casos contrarios  
Unidades de obra defectuosas pero aceptables  
Seguro de las obras  
Conservación de la obra  
Uso por el Contratista de edificios o bienes del propietario

**CAPITULO III: CONDICIONES TÉCNICAS PARTICULARES.**

- 1 Acondicionamiento y cimentación
  - 1.1 Movimiento de tierras
    - 1.1.1 Explanaciones
    - 1.1.2 Rellenos del terreno
    - 1.1.3 Transportes de tierras y escombros
    - 1.1.4 Zanjas y pozos
  - 1.2 Contenciones del terreno
    - 1.2.1 Muros ejecutados con encofrados
  - 1.3 Cimentaciones directas
    - 1.3.1 Zapatas (aisladas, corridas y elementos de atado)
- 2 Estructuras
  - 2.1 Estructuras de acero
  - 2.2 Estructuras de hormigón (armado y pretensado)
- 3 Cubiertas
  - 3.1 Cubiertas inclinadas
  - 3.2 Cubiertas planas
- 4 Fachadas y particiones
  - 4.1 Fachadas de fábrica
    - 4.1.1 Fachadas de piezas de hormigón
  - 4.2 Huecos
    - 4.2.1 Carpinterías
    - 4.2.2 Acristalamientos
  - 4.3 Defensas
    - 4.3.1 Barandillas
  - 4.4 Particiones
    - 4.4.1 Particiones de piezas de hormigón
- 5 Instalaciones
  - 5.1 Instalación de audiovisuales
    - 5.1.1 Antenas de televisión y radio
    - 5.1.2 Telefonía
  - 5.2 Instalación de electricidad: baja tensión y puesta a tierra
  - 5.3 Instalación de fontanería y aparatos sanitarios
    - 5.3.1 Fontanería
    - 5.3.2 Aparatos sanitarios
  - 5.4 Instalación de evacuación de residuos
    - 5.4.1 Residuos líquidos
    - 5.4.2 Residuos sólidos
  - 5.5 Instalación de alumbrado
    - 5.5.1 Instalación de iluminación
  - 5.6 Instalación de energía solar
    - 5.6.1 Energía solar térmica
  - 5.7 Acondicionamiento de recintos - confort
    - 5.7.1 Instalación de ventilación
- 6 Revestimientos
  - 6.1 Revestimiento de paramentos
    - 6.1.1 Alicatados
    - 6.1.2 Aplacados
    - 6.1.3 Enfoscados, guarnecidos y enlucidos
    - 6.1.4 Pinturas
  - 6.2 Revestimientos de suelos y escaleras
    - 6.2.1 Revestimientos continuos para suelos y escaleras
    - 6.2.2 Revestimientos de madera para suelos y escaleras
    - 6.2.3 Revestimientos cerámicos para suelos y escaleras
    - 6.2.4 Soleras

*CAPITULO IV: ANEXOS - CONDICIONES TÉCNICAS PARTICULARES*

EPÍGRAFE 1.º: ANEXO 1. INSTRUCCIÓN DE HORMIGÓN ESTRUCTURAL EHE

**CAPITULO PRELIMINAR  
DISPOSICIONES GENERALES****NATURALEZA Y OBJETO DEL PLIEGO GENERAL.**

*Artículo 1.* El presente Pliego de Condiciones particulares del Proyecto tiene por finalidad regular la ejecución de las obras fijando los niveles técnicos y de calidad exigibles, precisando las intervenciones que corresponden, según el contrato y con arreglo a la legislación aplicable, al Promotor o dueño de la obra, al Contratista o constructor de la misma, sus técnicos y encargados, al Arquitecto y al Aparejador o Arquitecto Técnico, así como las relaciones entre todos ellos y sus correspondientes obligaciones en orden al cumplimiento del contrato de obra.

**DOCUMENTACIÓN DEL CONTRATO DE OBRA.**

*Artículo 2.* Integran el contrato los siguientes documentos relacionados por orden de prelación en cuanto al valor de :sus especificaciones en caso de omisión o aparente contradicción:

- 1.º Las condiciones fijadas en el propio documento de contrato de empresa o arrendamiento de obra, si existiera.
- 2.º Memoria, planos, mediciones y presupuesto.
- 3.º El presente Pliego de Condiciones particulares.
- 4.º El Pliego de Condiciones de la Dirección general de Arquitectura.

Las órdenes e instrucciones de la Dirección facultativa de las obras se incorporan al Proyecto como interpretación, complemento o precisión de sus determinaciones.

En cada documento, las especificaciones literales prevalecen sobre las gráficas y en los planos, la cota prevalece sobre la medida a escala.

**CAPITULO I  
CONDICIONES FACULTATIVAS****EPÍGRAFE 1.º  
DELIMITACION GENERAL DE FUNCIONES TÉCNICAS****EL ARQUITECTO DIRECTOR**

*Artículo 3.* Corresponde al Arquitecto Director:

- a) Comprobar la adecuación de la cimentación proyectada a las características reales del suelo.
- b) Redactar los complementos o rectificaciones del proyecto que se precisen.
- c) Asistir a las obras, cuantas veces lo requiera su naturaleza y complejidad, a fin de resolver las contingencias que · se produzcan e impartir las instrucciones complementarias que sean precisas para conseguir la correcta solución arquitectónica.
- d) Coordinar la intervención en obra de otros técnicos que, en su caso, concurran a la dirección con función propia en aspectos parciales de su especialidad.
- e) Aprobar las certificaciones parciales de obra, la liquidación final y asesorar al promotor en el acto de la recepción.
- f) Preparar la documentación final de la obra y expedir y suscribir en unión del Aparejador o Arquitecto Técnico, el certificado final de la misma.

**EL APAREJADOR O ARQUITECTO TÉCNICO**

*Artículo 4.* Corresponde al Aparejador o Arquitecto Técnico:

- a) Redactar el documento de estudio y análisis del Proyecto con arreglo a lo previsto en el epígrafe 1.4. de R.D. 314/1979, de 19 de Enero.
- b) Planificar, a la vista del proyecto arquitectónico, del contrato y de la normativa técnica de aplicación, el control de calidad y económico de las obras.
- c) Efectuar el replanteo de la obra y preparar el acta correspondiente, suscribiéndola en unión del Arquitecto y del Constructor. ,
- d) Ordenar y dirigir la ejecución material con arreglo al proyecto, a las normas técnicas de obligado cumplimiento y a las reglas de buenas construcciones.

**EL COORDINADOR DE SEGURIDAD Y SALUD DURANTE LA EJECUCION DE LA OBRA**

*Artículo 5.* Corresponde al Coordinador de seguridad y salud :

- a) Aprobar antes del comienzo de la obra, el Plan de Seguridad y Salud redactado por el constructor
- b) Tomar las decisiones técnicas y de organización con el fin de planificar los distintos trabajos o fases de trabajo que vayan a desarrollarse simultánea o sucesivamente.
- c) Coordinar las actividades de la obra para garantizar que los contratistas, los subcontratistas y los trabajadores autónomos apliquen de manera coherente y responsable los principios de acción preventiva.
- d) Contratar las instalaciones provisionales, los sistemas de seguridad y salud, y la aplicación correcta de los métodos de trabajo.
- e) Adoptar las medidas necesarias para que sólo las personas autorizadas puedan acceder a las obras.

**EL CONSTRUCTOR**

*Artículo 6.* Corresponde al Constructor:

- a) Organizar los trabajos de construcción, redactando los planes de obra que se precisen y proyectando o autorizando las instalaciones provisionales y medios auxiliares de la obra.
- b) Elaborar, antes del comienzo de las obras, el Plan de Seguridad y Salud de la obra en aplicación del estudio correspondiente, y disponer, en todo caso, la ejecución de las medidas preventivas, velando por su cumplimiento y por la observancia de la normativa vigente en materia de seguridad e higiene en el trabajo.
- c) Suscribir con el Arquitecto y el Aparejador o Arquitecto Técnico, el acta de replanteo de la obra.
- d) Ostentar la Jefatura de todo el personal que intervenga en la obra y coordinar las intervenciones de los subcontratistas y trabajadores autónomos.
- e) Asegurar la idoneidad de todos y cada uno de los materiales y elementos constructivos que se utilicen, comprobando los preparados en obra y rechazando, por iniciativa propia o por prescripción del Aparejador o Arquitecto Técnico, los suministros o prefabricados que no cuenten con las garantías o documentos de idoneidad requeridos por las normas de aplicación.
- f) Llevar a cabo la ejecución material de las obras de acuerdo con el proyecto, las normas técnicas de obligado cumplimiento y las reglas de la buena construcción.
- g) Custodiar el Libro de órdenes y seguimiento de la obra, y dar el enterado a las anotaciones que se practiquen en el mismo.
- h) Facilitar al Aparejador o Arquitecto Técnico, con antelación suficiente, los materiales precisos para el cumplimiento de su cometido.
- i) Preparar las certificaciones parciales de obra y la propuesta de liquidación final.
- j) Suscribir con el Promotor el acta de recepción de la obra.
- k) Concertar los seguros de accidentes de trabajo y de daños a terceros durante la obra.

**EL PROMOTOR - COORDINADOR DE GREMIOS**

*Artículo 7.* Corresponde al Promotor- Coordinador de Gremios:

Cuando el promotor, cuando en lugar de encomendar la ejecución de las obras a un contratista general, contrate directamente a varias empresas o trabajadores autónomos para la realización de determinados trabajos de la obra, asumirán las funciones definitivas para el constructor en el artículo 6.

## EPÍGRAFE 2.º DE LAS OBLIGACIONES Y DERECHOS GENERALES DEL CONSTRUCTOR O CONTRATISTA

### VERIFICACIÓN DE LOS DOCUMENTOS DEL PROYECTO

*Artículo 8.* Antes de dar comienzo a las obras, el Constructor manifestará que la documentación aportada le resulta suficiente para la comprensión de la totalidad de la obra contratada, o en caso contrario, solicitará por escrito las aclaraciones pertinentes.

### OFICINA EN LA OBRA

*Artículo 9.* El Constructor habilitará en la obra una oficina. En dicha oficina tendrá siempre con Contratista a disposición de la Dirección Facultativa:

- El Proyecto de Ejecución.
- La Licencia de Obras.
- El Libro de Ordenes y Asistencias.
- El Plan de Seguridad e Higiene.
- El Libro de Incidencias.
- El Reglamento y Ordenanza de Seguridad e Higiene en el Trabajo.
- La documentación de los seguros mencionados en el artículo 6k .

Dispondrá además el Constructor una oficina para la Dirección facultativa, convenientemente acondicionada para que en ella se pueda trabajar con normalidad a cualquier hora de la jornada.

### REPRESENTACIÓN DEL CONTRATISTA

*Artículo 10.* El Constructor viene obligado a comunicar al promotor y a la Dirección Facultativa, la persona designada como delegado suyo en la obra, que tendrá el carácter de Jefe de la misma, con dedicación plena y con facultades para representarle y adoptar en todo momento cuantas decisiones competen a la contrata.

Serán sus funciones las del Constructor según se especifica en el artículo 6.

Cuando la importancia de las obras lo requiera y así se consigne en el Pliego de "Condiciones particulares de índole facultativa", el Delegado del Contratista será un facultativo de grado superior o grado medio, según los casos.

El incumplimiento de esta obligación o, en general, la falta de cualificación suficiente por parte del personal según la naturaleza de los trabajos, facultará al Arquitecto para ordenar la paralización de las obras sin derecho a reclamación alguna, hasta que se subsane la deficiencia.

### PRESENCIA DEL CONSTRUCTOR EN LA OBRA

*Artículo 11.* El Constructor, por sí o por medio de sus técnicos, o encargados estará presente durante la jornada legal de trabajo y acompañará al Arquitecto o al Aparejador o Arquitecto Técnico, en las visitas que hagan a las obras, poniéndose a su disposición para la práctica de los reconocimientos que se consideren necesarios y suministrándoles los datos precisos para la comprobación de mediciones y liquidaciones.

### TRABAJOS NO ESTIPULADOS EXPRESAMENTE

*Artículo 12.* Es obligación de la contrata el ejecutar cuando sea necesario para la buena construcción y aspecto de las obras, aun cuando no se halle expresamente determinado en los documentos de Proyecto, siempre que, sin separarse de su espíritu y recta interpretación, lo disponga el Arquitecto dentro de los límites de posibilidades que los presupuestos habiliten para cada unidad de obra y tipo de ejecución.

Se requerirá reformado de proyecto con consentimiento expreso del promotor, toda variación que suponga incremento de precios de alguna unidad de obra en más del 20 por 100 ó del total del presupuesto en más de un 10 por 100.

### INTERPRETACIONES, ACLARACIONES Y MODIFICACIONES DE LOS DOCUMENTOS DEL PROYECTO

*Artículo 13.* Cuando se trate de aclarar, interpretar o modificar preceptos de los Pliegos de Condiciones o indicaciones de los planos o croquis, las órdenes e instrucciones correspondientes se comunicarán al Constructor, pudiendo éste solicitar que se comuniquen por escrito, con detalles necesarios para la correcta ejecución de la obra.

Cualquier reclamación que en contra de las disposiciones tomadas por éstos crea oportuno hacer el Constructor, habrá de dirigirla, dentro precisamente del plazo de tres días, a quién la hubiere dictado, el cual dará al Constructor el correspondiente recibo, si éste lo solicitase.

*Artículo 14.* El Constructor podrá requerir del Arquitecto o del Aparejador o Arquitecto Técnico, según sus respectivos cometidos, las instrucciones o aclaraciones que se precisen para la correcta interpretación y ejecución de lo proyectado.

### RECLAMACIONES CONTRA LAS ORDENES DE LA DIRECCION FACULTATIVA

*Artículo 15.* Las reclamaciones que el Contratista quiera hacer contra las órdenes o instrucciones dimanadas de la Dirección Facultativa, solo podrá presentarlas, ante el promotor, si son de orden económico y de acuerdo con las condiciones estipuladas en los Pliegos de Condiciones correspondientes. Contra disposiciones de orden técnico del Arquitecto o del Aparejador o Arquitecto Técnico, no se admitirá reclamación alguna, pudiendo el Contratista salvar su responsabilidad, si lo estima oportuno, mediante exposición razonada dirigida al Arquitecto, el cual podrá limitar su contestación al acuse de recibo, que en todo caso será obligatorio para este tipo de reclamaciones.

### RECUSACIÓN POR EL CONTRATISTA DEL PERSONAL NOMBRADO POR EL ARQUITECTO

*Artículo 16.* El Constructor no podrá recusar a los Arquitectos, Aparejadores o personal encargado por éstos de la vigilancia de las obras, ni pedir que por parte del promotor se designen otros facultativos para los reconocimientos y mediciones.

Cuando se crea perjudicado por la labor de éstos procederá de acuerdo con lo estipulado en el artículo precedente, pero sin que por esta causa puedan interrumpirse ni perturbarse la marcha de los trabajos.

**FALTAS DEL PERSONAL**

*Artículo 17.* El Arquitecto, en supuestos de desobediencia a sus instrucciones, manifiesta incompetencia o negligencia grave que comprometan o perturben la marcha de los trabajos, podrá requerir al Contratista para que aparte de la obra a los dependientes u operarios causantes de la perturbación.

*Artículo 18.* El Contratista podrá subcontratar capítulos o unidades de obra a otros contratistas e industriales, con sujeción en su caso, a lo estipulado en el Contrato de obras y sin perjuicio de sus obligaciones como Contratista general de la obra.

**EPÍGRAFE 3.º****PRESCRIPCIONES GENERALES RELATIVAS A LOS TRABAJOS, A LOS MATERIALES Y A LOS MEDIOS AUXILIARES****CAMINOS Y ACCESOS**

*Artículo 19.* El Constructor dispondrá por su cuenta los accesos a la obra y el cerramiento o vallado de ésta.

El Coordinador de seguridad y salud podrá exigir su modificación o mejora.

**REPLANTEO**

*Artículo 20.* El Constructor iniciará las obras con el replanteo de las mismas en el terreno, señalando las referencias principales que mantendrá como base de ulteriores replanteos parciales. Dichos trabajos se considerarán a cargo del Contratista e incluido en su oferta.

El Constructor someterá el replanteo a la aprobación del Aparejador o Arquitecto Técnico y una vez esto haya dado su conformidad preparará un acta acompañada de un plano que deberá ser aprobada por el Arquitecto, siendo responsabilidad del Constructor la omisión de este trámite.

**COMIENZO DE LA OBRA. RITMO DE EJECUCIÓN DE LOS TRABAJOS**

*Artículo 21.* El Constructor dará comienzo a las obras en el plazo marcado en el Contrato suscrito con el Promotor, desarrollándolas en la forma necesaria para que dentro de los períodos parciales en aquél señalados queden ejecutados los trabajos correspondientes y, en consecuencia, la ejecución total se lleve a efecto dentro del plazo exigido en el Contrato.

De no existir mención alguna al respecto en el contrato de obra, se estará al plazo previsto en el Estudio de Seguridad y Salud, y si este tampoco lo contemplara, las obras deberán comenzarse un mes antes de que venza el plazo previsto en las normativas urbanísticas de aplicación.

Obligatoriamente y por escrito, deberá el Contratista dar cuenta al Arquitecto y al Aparejador o Arquitecto Técnico y al Coordinador de seguridad y salud del comienzo de los trabajos al menos con tres días de antelación.

**ORDEN DE LOS TRABAJOS**

*Artículo 22.* En general, la determinación del orden de los trabajos es facultad de la contrata, salvo aquellos casos en que, por circunstancias de orden técnico, estime conveniente su variación la Dirección Facultativa.

**FACILIDADES PARA OTROS CONTRATISTAS**

*Artículo 23.* De acuerdo con lo que requiera la Dirección Facultativa, el Contratista General deberá dar todas las facilidades razonables para la realización de los trabajos que le sean encomendados a todos los demás Contratistas que intervengan en la obra. Ello sin perjuicio de las compensaciones económicas a que haya lugar entre Contratistas por utilización de medios auxiliares o suministros de energía u otros conceptos.

En caso de litigio, ambos Contratistas estarán a lo que resuelva la Dirección Facultativa.

**AMPLIACIÓN DEL PROYECTO POR CAUSAS IMPREVISTAS O DE FUERZA MAYOR**

*Artículo 24.* Cuando sea preciso por motivo imprevisto o por cualquier accidente, ampliar el Proyecto, no se interrumpirán los trabajos, continuándose según las instrucciones dadas por el Arquitecto en tanto se formula o se tramita el Proyecto Reformado.

El Constructor está obligado a realizar con su personal y sus materiales cuanto la Dirección de las obras disponga para apeos, apuntalamientos, derribos, recalzos o cualquier otra obra de carácter urgente, anticipando de momento este servicio, cuyo importe le será consignado en un presupuesto adicional o abonado directamente, de acuerdo con lo que se convenga.

**PRORROGA POR CAUSA DE FUERZA MAYOR**

*Artículo 25.* Si por causa de fuerza mayor o independiente de la voluntad del Constructor, éste no pudiese comenzar las obras, o tuviese que suspenderlas, o no le fuera posible terminarlas en los plazos prefijados, se le otorgará una prórroga proporcionada para el cumplimiento de la contrata, previo informe favorable del Arquitecto. Para ello, el Constructor expondrá, en escrito dirigido al Arquitecto, la causa que impide la ejecución o la marcha de los trabajos y el retraso que por ello se originaría en los plazos acordados, razonando debidamente la prórroga que por dicha causa solicita.

**RESPONSABILIDAD DE LA DIRECCIÓN FACULTATIVA EN EL RETRASO DE LA OBRA**

*Artículo 26.* El Contratista no podrá excusarse de no haber cumplido los plazos de obras estipulados, alegando como causa la carencia de planos u órdenes de la Dirección Facultativa, a excepción del caso en que habiéndolo solicitado por escrito no se le hubiesen proporcionado.

**CONDICIONES GENERALES DE EJECUCIÓN DE LOS TRABAJOS**

*Artículo 27.* Todos los trabajos se ejecutarán con estricta sujeción al Proyecto, a las modificaciones del mismo que previamente hayan sido aprobadas y a las órdenes e instrucciones que bajo su responsabilidad impartan el Arquitecto o el Aparejador o Arquitecto Técnico, o el coordinador de seguridad y salud, al Constructor, dentro de las limitaciones presupuestarias y de conformidad con lo especificado en el artículo 12.

**OBRAS OCULTAS**

*Artículo 28.* De todos los trabajos y unidades de obra que hayan de quedar ocultos a la terminación del edificio, el constructor levantará los planos precisos para que queden perfectamente definidos; estos documentos se extenderán por triplicado, entregándose: uno, al Arquitecto; otro, al Aparejador; y, el tercero, al Contratista, firmados todos ellos por los tres. Dichos planos, que deberán ir suficientemente acotados, se considerarán documentos indispensables e irrecusables para efectuar las mediciones.

### TRABAJOS DEFECTUOSOS

*Artículo 29.* El Constructor debe emplear los materiales que cumplan las condiciones exigidas en el Proyecto, y realizará todos y cada uno de los trabajos contratados de acuerdo con lo especificado también en dicho documento.

Por ello, y hasta que tenga lugar la recepción sin reservas del edificio, es responsable de la ejecución de los trabajos que ha contratado y de las faltas y defectos que en éstos puedan existir por su mala ejecución o por la deficiente calidad de los materiales empleados o aparatos colocados, sin que le exonere de responsabilidad el control que compete al Aparejador o Arquitecto Técnico, ni tampoco el hecho de que estos trabajos hayan sido valorados en las certificaciones parciales de obra, que siempre se entenderán extendidas y abonadas a buena cuenta.

Como consecuencia de lo anteriormente expresado, cuando el Aparejador o Arquitecto Técnico advierta vicios o defectos en los trabajos ejecutados, o que los materiales empleados o los aparatos colocados no reúnen las condiciones preceptuadas, ya sea en el curso de la ejecución de los trabajos, o finalizados éstos, y antes de verificarse la recepción definitiva de la obra, podrá disponer que las partes defectuosas sean demolidas y reconstruidas de acuerdo con lo contratado, y todo ello a expensas de la contrata. Si ésta no estimase justa la decisión y se negase a la demolición y reconstrucción ordenadas, se planteará la cuestión ante el Arquitecto de la obra, quien resolverá.

### VICIOS OCULTOS

*Artículo 30.* Si el Aparejador o Arquitecto Técnico tuviese fundadas razones para creer en la existencia de vicios ocultos de construcción en las obras ejecutadas, ordenará efectuar en cualquier tiempo, y antes de la recepción de la obra, los ensayos, destructivos o no, que crea necesarios para reconocer los trabajos que suponga defectuosos, dando cuenta de la circunstancia al Arquitecto.

Los gastos que se ocasionen serán de cuenta del Constructor, siempre que los vicios existan realmente, en caso contrario serán a cargo del Promotor.

### DE LOS MATERIALES Y DE LOS APARATOS. SU PROCEDENCIA

*Artículo 31.* El Constructor tiene libertad de proveerse de los materiales y aparatos de todas clases en los puntos que le parezca conveniente, excepto en los casos en que el Proyecto preceptúe una procedencia determinada.

Obligatoriamente, y antes de proceder a su empleo o acopio, el Constructor deberá presentar al Aparejador o Arquitecto Técnico una lista completa de los materiales y aparatos que vaya a utilizar en la que se especifiquen todas las indicaciones sobre marcas, calidades, procedencia e idoneidad de cada uno de ellos.

### PRESENTACIÓN DE MUESTRAS

*Artículo 32.* A petición del Arquitecto, el Constructor le presentará las muestras de los materiales siempre con la antelación prevista en el Calendario de la Obra.

### MATERIALES NO UTILIZABLES

*Artículo 33.* El Constructor, a su costa, transportará y colocará, agrupándolos ordenadamente y en el lugar adecuado, los materiales procedentes de las excavaciones, derribos, etc., que no sean utilizables en la obra.

Se retirarán de ésta o se llevarán al vertedero, cuando así estuviese establecido en el Proyecto.

Si no se hubiese preceptuado nada sobre el particular, se retirarán de ella cuando así lo ordene el Aparejador o Arquitecto Técnico, pero acordando previamente con el Constructor su justa tasación, teniendo en cuenta el valor de dichos materiales y los gastos de su transporte.

### MATERIALES Y APARATOS DEFECTUOSOS

*Artículo 34.* Cuando los materiales, elementos de instalaciones o aparatos no fuesen de la calidad prescrita en este Pliego, o no tuvieran la preparación en él exigida o, en fin, cuando la falta de prescripciones formales de aquél, se reconociera o demostrara que no eran adecuados para su objeto, el Arquitecto a instancias del Aparejador o Arquitecto Técnico, dará orden al Constructor de sustituirlos por otros que satisfagan las condiciones o llenen el objeto a que se destinen.

Si a los quince (15) días de recibir el Constructor orden de que retire los materiales que no estén en condiciones, no ha sido cumplida, podrá hacerlo el Promotor cargando los gastos a la contrata.

Si los materiales, elementos de instalaciones o aparatos fueran de calidad inferior a la preceptuada pero no defectuosos, y aceptables a juicio del Arquitecto, se recibirán pero con la rebaja del precio que aquél determine, a no ser que el Constructor prefiera sustituirlos por otros en condiciones.

### GASTOS OCASIONADOS POR PRUEBAS Y ENSAYOS

*Artículo 35.* Todos los gastos originados por las pruebas y ensayos de materiales o elementos que intervengan en la ejecución de las obras, serán de cuenta del Constructor.

Todo ensayo que no haya resultado satisfactorio o que no ofrezca las suficientes garantías podrá comenzarse de nuevo a cargo del mismo.

### LIMPIEZA DE LAS OBRAS

*Artículo 36.* Es obligación del Constructor mantener limpias las obras y sus alrededores, tanto de escombros como de materiales sobrante, hacer desaparecer las instalaciones provisionales que no sean necesarias, así como adoptar las medidas y ejecutar todos los trabajos que sean necesarios para que la obra ofrezca buen aspecto.

### OBRAS SIN PRESCRIPCIONES

*Artículo 37.* En la ejecución de trabajos que entran en la construcción de las obras y para los cuales no existan prescripciones consignadas explícitamente en el Proyecto, el Constructor se atenderá, en primer término, a las instrucciones que dicte la Dirección Facultativa de las obras y, en segundo lugar, a lo dispuesto en el Pliego General de la Dirección General de Arquitectura, o en su defecto, en lo dispuesto en las Normas Tecnológicas de la Edificación (NTE), cuando estas sean aplicables.

### EPÍGRAFE 4.º

#### DE LAS RECEPCIONES DE EDIFICIOS Y OBRAS ANEJAS

#### DE LAS RECEPCIONES PROVISIONALES

*Artículo 38.* Treinta días antes de dar fin a las obras, comunicará el Arquitecto al Promotor la proximidad de su terminación a fin de convenir la fecha para el acto de recepción provisional.



Esta se realizará con la intervención del Promotor, del Constructor, del Arquitecto y del Aparejador o Arquitecto Técnico. Se convocará también a los restantes técnicos que, en su caso, hubiesen intervenido en la dirección con función propia en aspectos parciales o unidades especializadas.

Practicado un detenido reconocimiento de las obras, se extenderá un Certificado Final de Obra y si alguno lo exigiera, se levantará un acta con tantos ejemplares como intervinientes y firmados por todos ellos. Desde esta fecha empezará a correr el plazo de garantía, si las obras se hallasen en estado de ser admitidas sin reservas.

Cuando las obras no se hallen en estado de ser recibidas, se hará constar en el acta y se darán al Constructor las oportunas instrucciones para remediar los defectos observados, fijando un plazo para subsanarlos, expirado el cual, se efectuará un nuevo reconocimiento a fin de proceder a la recepción de la obra.

Si el Constructor no hubiese cumplido, podrá declararse resuelto el contrato con pérdida de la fianza o de la retención practicada por el Promotor.

#### DOCUMENTACIÓN FINAL DE LA OBRA

*Artículo 39.* El Arquitecto Director facilitará al Promotor la documentación final de las obras, con las especificaciones y contenido dispuestos por la legislación vigente.

#### MEDICIÓN DEFINITIVA DE LOS TRABAJOS Y LIQUIDACIÓN PROVISIONAL DE LA OBRA

*Artículo 40.* Recibidas las obras, se procederá inmediatamente por el Aparejador o Arquitecto Técnico a su medición definitiva, con precisa asistencia del Constructor o de su representante. Se extenderá la oportuna certificación por triplicado que, aprobada por el Arquitecto con su firma, servirá para el abono por la Propiedad del saldo resultante salvo la cantidad retenida en concepto de fianza o retención.

#### PLAZO DE GARANTÍA

*Artículo 41.* El plazo de garantía deberá estipularse en el Contrato suscrito entre la Propiedad y el Constructor y en cualquier caso nunca deberá ser inferior a un año.

Si durante el primer año el constructor no llevase a cabo las obras de conservación o reparación a que viniese obligado, estas se llevarán a cabo con cargo a la fianza o a la retención.

#### CONSERVACIÓN DE LAS OBRAS RECIBIDAS PROVISIONALMENTE

*Artículo 42.* Los gastos de conservación durante el plazo de garantía comprendido entre las recepciones provisional y definitiva, correrán a cargo del Contratista.

Si el edificio fuese ocupado o utilizado antes de la recepción definitiva, la guarda, limpieza y reparaciones causadas por el uso correrán a cargo del propietario y las reparaciones por vicios de obra o por defectos en las instalaciones, serán a cargo de la contrata.

#### DE LAS RECEPCIONES DE TRABAJOS CUYA CONTRATA HAYA SIDO RESCINDIDA

*Artículo 43.* En el caso de resolución del contrato, el Contratista vendrá obligado a retirar, en el plazo que se fije en el Contrato suscrito entre el Promotor y el Constructor, o de no existir plazo, en el que establezca el Arquitecto Director, la maquinaria, medios auxiliares, instalaciones, etc., a resolver los subcontratos que tuviese concertados y a dejar la obra en condiciones de ser reanudada por otra empresa.

Las obras y trabajos terminados por completo se recibirán con los trámites establecidos en el artículo 35.

Para las obras y trabajos no terminados pero aceptables a juicio del Arquitecto Director, se efectuará una sola y definitiva recepción.

## CAPITULO II

### CONDICIONES ECONÓMICAS

#### EPÍGRAFE 1.º

##### PRINCIPIO GENERAL

*Artículo 44.* Todos los que intervienen en el proceso de construcción tienen derecho a percibir puntualmente las cantidades devengadas por su correcta actuación con arreglo a las condiciones contractualmente establecidas.

*Artículo 45.* El Promotor, el contratista y, en su caso, los técnicos pueden exigirse recíprocamente las garantías adecuadas al cumplimiento puntual de sus obligaciones de pago.

#### EPÍGRAFE 2.º

##### FIANZAS Y GARANTIAS

*Artículo 46.* El contratista garantizará la correcta ejecución de los trabajos en la forma prevista en el Proyecto.

##### FIANZA PROVISIONAL

*Artículo 47.* En el caso de que la obra se adjudique por subasta pública, el depósito provisional para tomar parte en ella se especificará en el anuncio de la misma.

El Contratista a quien se haya adjudicado la ejecución de una obra o servicio para la misma, deberá depositar la fianza en el punto y plazo fijados en el anuncio de la subasta.

La falta de cumplimiento de este requisito dará lugar a que se declare nula la adjudicación, y el adjudicatario perderá el depósito provisional que hubiese hecho para tomar parte en la subasta.

##### EJECUCIÓN DE TRABAJOS CON CARGO A LA FIANZA

*Artículo 48.* Si el Contratista se negase a hacer por su cuenta los trabajos precisos para ultimar la obra en las condiciones contratadas, el Arquitecto-Director, en nombre y representación del Promotor, los ordenará ejecutar a un tercero, o, podrá realizarlos directamente por administración, abonando su importe con la fianza o garantía, sin perjuicio de las acciones a que tenga derecho el Promotor, en el caso de que el importe de la fianza o garantía no bastare para cubrir el importe de los gastos efectuados en las unidades de obra que no fuesen de recibo.

##### DE SU DEVOLUCIÓN EN GENERAL

**Artículo 49.** La fianza o garantía retenida será devuelta al Contratista en un plazo que no excederá de treinta (30) días una vez transcurrido el año de garantía. El Promotor podrá exigir que el Contratista le acredite la liquidación y finiquito de sus deudas causadas por la ejecución de la obra, tales como salarios, suministros, subcontratos.

#### DEVOLUCIÓN DE LA FIANZA O GARANTIA EN EL CASO DE EFECTUARSE RECEPCIONES PARCIALES

**Artículo 50.** Si el Promotor, con la conformidad del Arquitecto Director, accediera a hacer recepciones parciales, tendrá derecho el Contratista a que se le devuelva la parte proporcional de la fianza o cantidades retenidas como garantía.

#### EPÍGRAFE 3.º

##### DE LOS PRECIOS

##### COMPOSICIÓN DE LOS PRECIOS UNITARIOS

**Artículo 51.** El cálculo de los precios de las distintas unidades de obra es el resultado de sumar los costes directos, los indirectos, los gastos generales y el beneficio industrial.

##### **Se considerarán costes directos**

- a) La mano de obra, con sus pluses y cargas y seguros sociales, que interviene directamente en la ejecución de la unidad de obra.
- b) Los materiales, a los precios resultantes a pie de obra, que queden integrados en la unidad de que se trate o que sean necesarios para su ejecución.
- c) Los equipos y sistemas técnicos de seguridad e higiene para la prevención y protección de accidentes y enfermedades profesionales.
- d) Los gastos de personal, combustible, energía, etc., que tengan lugar por el accionamiento o funcionamiento de la maquinaria e instalaciones utilizadas en la ejecución de la unidad de obra.
- e) Los gastos de amortización y conservación de la maquinaria, instalaciones, sistemas y equipos anteriormente citados.

##### **Se considerarán costes indirectos**

Los gastos de instalación de oficinas a pie de obra, comunicaciones edificación de almacenes, talleres, pabellones temporales para obreros, laboratorios, seguros, etc., los del personal técnico y administrativo adscrito exclusivamente a la obra y los imprevistos. Todos estos gastos, se cifrarán en un porcentaje de los costes directos.

##### **Se considerarán gastos generales**

Los gastos generales de empresa, gastos financieros, cargas fiscales y tasas de la Administración, legalmente establecidas. Se cifrarán como un porcentaje de la suma de los costes directos e indirectos.

#### **BENEFICIO INDUSTRIAL**

El beneficio industrial del Contratista será el pactado en el Contrato suscrito entre el Promotor y el Constructor.

#### **PRECIO DE EJECUCIÓN MATERIAL**

Se denominará Precio de Ejecución material el resultado obtenido por la suma de los Costes Directos mas Costes Indirectos.

#### **PRECIO DE CONTRATA**

El precio de Contrata es la suma de los costes directos, los indirectos, los Gastos Generales y el Beneficio Industrial.

El IVA gira sobre esta suma pero no integra el precio.

#### **PRECIOS DE CONTRATA. IMPORTE DE CONTRATA**

**Artículo 52.** En el caso de que los trabajos a realizar en un edificio u obra aneja cualquiera se contratasen a tanto alzado, se entiende por Precio de contrata el que importa el coste total de la unidad de obra. El Beneficio Industrial del Contratista se fijará en el contrato entre el contratista y el Promotor.

#### **PRECIOS CONTRADICTORIOS**

**Artículo 53.** Se producirán precios contradictorios sólo cuando el Promotor por medio del Arquitecto decida introducir unidades nuevas o cambios de calidad en alguna de las previstas, o cuando sea necesario afrontar alguna circunstancia imprevista.

El Contratista estará obligado a efectuar los cambios.

A falta de acuerdo, el precio se resolverá contradictoriamente entre el Arquitecto y el Contratista antes de comenzar la ejecución de los trabajos. Si subsiste la diferencia se acudirá, en primer lugar, al concepto más análogo dentro del cuadro de precios del proyecto, y en segundo lugar al banco de precios de uso más frecuente en la localidad.

Los contradictorios que hubiere se referirán siempre a los precios unitarios de la fecha del contrato.

#### **FORMAS TRADICIONALES DE MEDIR O DE APLICAR LOS PRECIOS**

**Artículo 54.** En ningún caso podrá alegar el Contratista los usos y costumbres del país respecto de la aplicación de los precios o de la forma de medir las unidades de obras ejecutadas. Se estará a lo previsto en primer lugar, al Pliego Particular de Condiciones Técnicas y en segundo lugar, al Pliego de Condiciones particulares, y en su defecto, a lo previsto en las Normas Tecnológicas de la Edificación.

#### **DE LA REVISIÓN DE LOS PRECIOS CONTRATADOS**

**Artículo 55.** Contratándose las obras a tanto alzado, no se admitirá la revisión de los precios en tanto que el incremento no alcance, en la suma de las unidades que falten por realizar de acuerdo con el calendario, un montante superior al tres por 100 (3 por 100) del importe total del presupuesto de Contrato.

Caso de producirse variaciones en alza superiores a este porcentaje, se efectuará la correspondiente revisión de acuerdo con lo previsto en el contrato, percibiendo el Contratista la diferencia en más que resulte por la variación del IPC superior al 3 por 100.

No habrá revisión de precios de las unidades que puedan quedar fuera de los plazos fijados en el Calendario de la oferta.

**ACOPIO DE MATERIALES**

*Artículo 56.* El Contratista queda obligado a ejecutar los acopios de materiales o aparatos de obra que el Promotor ordene por escrito.

Los materiales acopiados, una vez abonados por el Promotor son, de la exclusiva propiedad de éste; de su guarda y conservación será responsable el Contratista, siempre que así se hubiese convenido en el contrato.

**EPÍGRAFE 4.º****OBRAS POR ADMINISTRACIÓN****ADMINISTRACIÓN**

*Artículo 57.* Se denominan "Obras por Administración" aquellas en las que las gestiones que se precisan para su realización las lleva directamente el propietario, bien por sí o por un representante suyo o bien por mediación de un constructor. En tal caso, el propietario actúa como Coordinador de Gremios, aplicándosele lo dispuesto en el artículo 7 del presente Pliego de Condiciones Particulares.

Las obras por administración se clasifican en las dos modalidades siguientes:

- a) Obras por administración directa.
- b) Obras por administración delegada o indirecta.

**OBRA POR ADMINISTRACIÓN DIRECTA**

*Artículo 58.* Se denominan "Obras por Administración directa" aquellas en las que el Promotor por sí o por mediación de un representante suyo, que puede ser el propio Arquitecto-Director, expresamente autorizado a estos efectos, lleve directamente las gestiones precisas para la ejecución de la obra, adquiriendo los materiales, contratando su transporte a la obra y, en suma interviniendo directamente en todas las operaciones precisas para que el personal y los obreros contratados por él puedan realizarla; en estas obras el constructor, si lo hubiese, o el encargado de su realización, es un mero dependiente del propietario, ya sea como empleado suyo o como autónomo contratado por él, que es quien reúne en sí, por tanto, la doble personalidad de Promotor y Contratista.

**OBRAS POR ADMINISTRACIÓN DELEGADA O INDIRECTA**

*Artículo 59.* Se entiende por "Obra por Administración delegada o indirecta" la que convienen un Propietario y un Constructor para que éste, por cuenta de aquél y como delegado suyo, realice las gestiones y los trabajos que se precisen y se convengan.

Son por tanto, características peculiares de las Obras por Administración delegada o indirecta las siguientes:

a) Por parte del Promotor, la obligación de abonar directamente o por mediación del Constructor todos los gastos inherentes a la realización de los trabajos convenidos, reservándose el Promotor la facultad de poder ordenar, bien por sí o por medio del Arquitecto-Director en su representación, el orden y la marcha de los trabajos, la elección de los materiales y aparatos que en los trabajos han de emplearse y, en suma, todos los elementos que crea preciso para regular la realización de los trabajos convenidos.

b) Por parte del Constructor, la obligación de llevar la gestión práctica de los trabajos, aportando sus conocimientos constructivos, los medios auxiliares precisos y, en suma, todo lo que, en armonía con su cometido, se requiera para la ejecución de los trabajos, percibiendo por ello del Promotor un tanto por ciento (%) prefijado sobre el importe total de los gastos efectuados y abonados por el Constructor.

**LIQUIDACIÓN DE OBRAS POR ADMINISTRACIÓN**

*Artículo 60.* Para la liquidación de los trabajos que se ejecuten por administración delegada o indirecta, regirán las normas que a tales fines se establezcan en las "Condiciones particulares de índole económica" vigentes en la obra; a falta de ellas, las cuentas de administración las presentará el Constructor al Promotor, en relación valorada a la que deberá acompañarse y agrupados en el orden que se expresan los documentos siguientes todos ellos conformados por el Aparejador o Arquitecto Técnico:

a) Las facturas originales de los materiales adquiridos para los trabajos y el documento adecuado que justifique el depósito o el empleo de dichos materiales en la obra.

b) Las nóminas de los jornales abonados, ajustadas a lo establecido en la legislación vigente, especificando el número de horas trabajadas en las obra por los operarios de cada oficio y su categoría, acompañando a dichas nóminas una relación numérica de los encargados, capataces, jefes de equipo, oficiales y ayudantes de cada oficio, peones especializados y sueltos, listeros, guardas, etc., que hayan trabajado en la obra durante el plazo de tiempo a que correspondan las nóminas que se presentan.

c) Las facturas originales de los transportes de materiales puestos en la obra o de retirada de escombros.

d) Los recibos de licencias, impuestos y demás cargas inherentes a la obra que haya pagado o en cuya gestión haya intervenido el Constructor, ya que su abono es siempre de cuenta del Propietario.

A la suma de todos los gastos inherentes a la propia obra en cuya gestión o pago haya intervenido el Constructor se le aplicará, a falta de convenio especial, el porcentaje convenido en el contrato suscrito entre Promotor y el constructor, entendiéndose que en este porcentaje están incluidos los medios auxiliares y los de seguridad preventivos de accidentes, los Gastos Generales que al Constructor originen los trabajos por administración que realiza y el Beneficio Industrial del mismo.

**ABONO AL CONSTRUCTOR DE LAS CUENTAS DE ADMINISTRACIÓN DELEGADA**

*Artículo 61.* Salvo pacto distinto, los abonos al Constructor de las cuentas de Administración delegada los realizará el Promotor mensualmente según las partes de trabajos realizados aprobados por el propietario o por su delegado representante.

Independientemente, el Aparejador o Arquitecto Técnico redactará, con igual periodicidad, la medición de la obra realizada, valorándola con arreglo al presupuesto aprobado. Estas valoraciones no tendrán efectos para los abonos al Constructor salvo que se hubiese pactado lo contrario contractualmente.

**NORMAS PARA LA ADQUISICIÓN DE LOS MATERIALES Y APARATOS**

*Artículo 62.* No obstante las facultades que en estos trabajos por Administración delegada se reserva el Promotor para la adquisición de los materiales y aparatos, si al Constructor se le autoriza para gestionarlos y adquirirlos, deberá presentar al Promotor, o en su representación al Arquitecto-Director, los precios y las muestras de los materiales y aparatos ofrecidos, necesitando su previa aprobación antes de adquirirlos.

**RESPONSABILIDAD DEL CONSTRUCTOR POR BAJO RENDIMIENTO DE LOS OBREROS**

*Artículo 63.* Si de los partes mensuales de obra ejecutada que preceptivamente debe presentar el Constructor al Arquitecto-Director, éste advirtiese que los rendimientos de la mano de obra, en todas o en algunas de las unidades de obra ejecutada, fuesen notoriamente inferiores a los rendimientos normales generalmente admitidos para unidades de obra iguales o similares, se lo notificará por escrito al Constructor, con el fin de que éste haga las gestiones precisas para aumentar la producción en la cuantía señalada por el Arquitecto-Director.

Si hecha esta notificación al Constructor, en los meses sucesivos, los rendimientos no llegasen a los normales, el Promotor queda facultado para resarcirse de la diferencia, rebajando su importe del porcentaje indicado en el artículo 59 b, que por los conceptos antes expresados correspondería abonarle al Constructor en las liquidaciones quincenales que preceptivamente deben efectuársele. En caso de no llegar ambas partes a un acuerdo en cuanto a los rendimientos de la mano de obra, se someterá el caso a arbitraje.

#### RESPONSABILIDADES DEL CONSTRUCTOR

*Artículo 64.* En los trabajos de "Obras por Administración delegada", el Constructor solo será responsable de los efectos constructivos que pudieran tener los trabajos o unidades por él ejecutadas y también de los accidentes o perjuicios que pudieran sobrevenir a los obreros o a terceras personas por no haber tomado las medidas precisas que en las disposiciones legales vigentes se establecen. En cambio, y salvo lo expresado en el artículo 61 precedente, no será responsable del mal resultado que pudiesen dar los materiales y aparatos elegidos con arreglo a las normas establecidas en dicho artículo.

En virtud de lo anteriormente consignado, el Constructor está obligado a reparar por su cuenta los trabajos defectuosos y a responder también de los accidentes o perjuicios expresados en el párrafo anterior.

#### EPÍGRAFE 5.º

##### DE LA VALORACIÓN Y ABONO DE LOS TRABAJOS

##### FORMAS VARIAS DE ABONO DE LAS OBRAS

*Artículo 65.* Según la modalidad elegida para la contratación de las obras y salvo que en el Contrato suscrito entre Contratista y Promotor se preceptúe otra cosa, el abono de los trabajos se efectuará así:

1.º Tipo fijo o tanto alzado total. Se abonará la cifra previamente fijada como base de la adjudicación, disminuida en su caso en el importe de la baja efectuada por el adjudicatario.

2.º Tipo fijo o tanto alzado por unidad de obra, cuyo precio invariable se haya fijado de antemano, pudiendo variar solamente el número de unidades ejecutadas.

Previa medición y aplicando al total de las diversas unidades de obra ejecutadas, del precio invariable estipulado de antemano para cada una de ellas, se abonará al Contratista el importe de las comprendidas en los trabajos ejecutados y ultimados con arreglo y sujeción a los documentos que constituyen el Proyecto, los que servirán de base para la medición y valoración de las diversas unidades.

3.º Tanto variable por unidad de obra, según las condiciones en que se realice y los materiales diversos empleados en su ejecución de acuerdo con las órdenes del Arquitecto-Director.

Se abonará al Contratista en idénticas condiciones al caso anterior.

4.º Por listas de jornales y recibos de materiales, autorizados en la forma que el Contrato suscrito entre Contratista y Promotor determina.

5.º Por horas de trabajo, ejecutado en las condiciones determinadas en el contrato.

##### RELACIONES VALORADAS Y CERTIFICACIONES

*Artículo 66.* En cada una de las épocas o fechas que se fijen en el Contrato suscrito entre Contratista y Promotor, formará el Contratista una relación valorada de las obras ejecutadas durante los plazos previstos, según la medición que habrá practicado el Aparejador.

Lo ejecutado por el Contratista en las condiciones preestablecidas, se valorará aplicando al resultado de la medición general, cúbica, superficial, lineal, ponderada o numeral correspondiente para cada unidad de obra, los precios señalados en el presupuesto para cada una de ellas, teniendo presente además lo establecido en el presente "Pliego Particular de Condiciones Económicas" respecto a mejoras o sustituciones de material y a las obras accesorias y especiales, etc.

Al Contratista, que podrá presenciar las mediciones necesarias para extender dicha relación se le facilitarán por el Aparejador los datos correspondientes de la relación valorada, acompañándolos de una nota de envío, al objeto de que, dentro del plazo de diez (10) días a partir de la fecha del recibo de dicha nota, pueda el Contratista examinarlos y devolverlos firmados con su conformidad o hacer, en caso contrario, las observaciones o reclamaciones que considere oportunas. Dentro de los diez (10) días siguientes a su recibo, el Arquitecto-Director aceptará o rechazará las reclamaciones del Contratista si las hubiere, dando cuenta al mismo de su resolución, pudiendo éste, en el segundo caso, acudir ante el Propietario contra la resolución del Arquitecto-Director en la forma referida en los "Pliegos Generales de Condiciones Facultativas y Legales".

Tomando como base la relación valorada indicada en el párrafo anterior, expedirá el Arquitecto-Director la certificación de las obras ejecutadas.

De su importe se deducirá el tanto por ciento que para la constitución de la fianza o retención como garantía de correcta ejecución que se haya preestablecido.

El material acopiado a pie de obra por indicación expresa y por escrito del Promotor, podrá certificarse hasta el noventa por ciento (90 por 100) de su importe, a los precios que figuren en los documentos del Proyecto, sin afectarlos del tanto por ciento de contrata.

Las certificaciones se remitirán al Promotor, dentro del mes siguiente al período a que se refieren, y tendrán el carácter de documento y entregas a buena cuenta, sujetas a las rectificaciones y variaciones que se deriven de la liquidación final, no suponiendo tampoco dichas certificaciones aprobación ni recepción de las obras que comprenden.

Las relaciones valoradas contendrán solamente la obra ejecutada en el plazo a que la valoración se refiere. En el caso de que el Arquitecto-Director lo exigiera, las certificaciones se extenderán al origen.

##### MEJORAS DE OBRAS LIBREMENTE EJECUTADAS

*Artículo 67.* Cuando el Contratista, incluso con autorización del Arquitecto-Director, emplease materiales de más esmerada preparación o de mayor tamaño que el señalado en el Proyecto o sustituyese una clase de fábrica con otra que tuviese asignado mayor precio o ejecutase con mayores dimensiones cualquiera parte de la obra, o, en general, introdujese en ésta y sin pedirsela, cualquiera otra modificación que sea beneficiosa a juicio del Arquitecto-Director, no tendrá derecho, sin embargo, más que al abono de lo que pudiera corresponder en el caso de que hubiese construido la obra con estricta sujeción a la proyectada y contratada o adjudicada.

**ABONO DE TRABAJOS PRESUPUESTADOS CON PARTIDA ALZADA**

*Artículo 68.* Salvo lo preceptuado en el Contrato suscrito entre Contratista y Promotor, el abono de los trabajos presupuestados en partida alzada, se efectuará de acuerdo con el procedimiento que corresponda entre los que a continuación se expresan:

- a) Si existen precios contratados para unidades de obras iguales, las presupuestadas mediante partida alzada, se abonarán previa medición y aplicación del precio establecido.
- b) Si existen precios contratados para unidades de obra similares, se establecerán precios contradictorios para las unidades con partida alzada, deducidos de los similares contratados.
- c) Si no existen precios contratados para unidades de obra iguales o similares, la partida alzada se abonará íntegramente al Contratista, salvo el caso de que en el Presupuesto de la obra se exprese que el importe de dicha partida debe justificarse, en cuyo caso el Arquitecto-Director indicará al Contratista y con anterioridad a su ejecución, el procedimiento que de seguirse para llevar dicha cuenta, que en realidad será de Administración, valorándose los materiales y jornales a los precios que figuren en el Presupuesto aprobado o, en su defecto, a los que con anterioridad a la ejecución convengan las dos partes, incrementándose su importe total con el porcentaje que se fije en el Pliego de Condiciones Particulares en concepto de Gastos Generales y Beneficio Industrial del Contratista.

**ABONO DE AGOTAMIENTOS, ENSAYOS Y OTROS TRABAJOS ESPECIALES NO CONTRATADOS**

*Artículo 69.* Cuando fuese preciso efectuar agotamientos, ensayos, inyecciones y otra clase de trabajos de cualquiera índole especial y ordinaria, que por no estar contratados no sean de cuenta del Contratista, y si no se contratasen con tercera persona, tendrá el Contratista la obligación de realizarlos y de satisfacer los gastos de toda clase que ocasionen, los cuales le serán abonados por el Propietario por separado de la contrata.

Además de reintegrar mensualmente estos gastos al Contratista, se le abonará juntamente con ellos el tanto por ciento del importe total que, en su caso, se especifique en el el Contrato suscrito entre Contratista y Promotor.

**PAGOS**

*Artículo 70.* Los pagos se efectuarán por el Promotor en los plazos previamente establecidos, y su importe corresponderá precisamente al de las certificaciones de obra conformadas por el Arquitecto-Director, en virtud de las cuales se verifican aquéllos.

**ABONO DE TRABAJOS EJECUTADOS DURANTE EL PLAZO DE GARANTÍA**

*Artículo 71.* Efectuada la recepción provisional y si durante el plazo de garantía se hubieran ejecutado trabajos cualesquiera, para su abono se procederá así:

1.º Si los trabajos que se realicen estuvieran especificados en el Proyecto, y sin causa justificada no se hubieran realizado por el Contratista a su debido tiempo; y el Arquitecto-Director exigiera su realización durante el plazo de garantía, serán valorados a los precios que figuren en el Presupuesto y abonados de acuerdo con lo establecido en el Contrato suscrito entre Contratista y Promotor, o en su defecto, en el presente Pliego Particular o en su defecto en los Generales, en el caso de que dichos precios fuesen inferiores a los que rijan en la época de su realización; en caso contrario, se aplicarán estos últimos.

2.º Si se han ejecutado trabajos precisos para la reparación de desperfectos ocasionados por el uso del edificio, por haber sido éste utilizado durante dicho plazo, se valorarán y abonarán a los precios del día, previamente acordados.

3.º Si se han ejecutado trabajos para la reparación de desperfectos ocasionados por deficiencia de la construcción o de la calidad de los materiales, nada se abonará por ellos al Contratista.

**EPÍGRAFE 6.º****DE LAS INDEMNIZACIONES MUTUAS****IMPORTE DE LA INDEMNIZACIÓN POR RETRASO NO JUSTIFICADO EN EL PLAZO DE TERMINACIÓN DE LAS OBRAS**

*Artículo 72.* La indemnización por retraso en la terminación se establecerá en un porcentaje del importe total de los trabajos contratados o cantidad fija, que deberá indicarse en el Contrato suscrito entre Contratista y Promotor, por cada día natural de retraso, contados a partir del día de terminación fijado en el Calendario de obra.

Las sumas resultantes se descontarán y retendrán con cargo a la fianza o a la retención.

**DEMORA DE LOS PAGOS**

*Artículo 73.* Si el Promotor no efectuase el pago de las obras ejecutadas, dentro del mes siguiente al que se hubiere comprometido, el Contratista tendrá el derecho de percibir la cantidad pactada en el Contrato suscrito con el Promotor, en concepto de intereses de demora, durante el espacio de tiempo del retraso y sobre el importe de la mencionada certificación. Si aún transcurrieran dos meses a partir del término de dicho plazo de un mes sin realizarse dicho pago, tendrá derecho el Contratista a la resolución del contrato, procediéndose a la liquidación correspondiente de las obras ejecutadas y de los materiales acopiados, siempre que éstos reúnan las condiciones preestablecidas y que su cantidad no exceda de la necesaria para la terminación de la obra contratada o adjudicada.

No obstante lo anteriormente expuesto, se rechazará toda solicitud de resolución del contrato fundada en dicha demora de pagos, cuando el Contratista no justifique que en la fecha de dicha solicitud ha invertido en obra o en materiales acopiados admisibles la parte de presupuesto correspondiente al plazo de ejecución que tenga señalado en el contrato.

**EPÍGRAFE 7.º****VARIOS****MEJORAS Y AUMENTOS DE OBRA. CASOS CONTRARIOS**

*Artículo 74.* No se admitirán mejoras de obra, más que en el caso en que el Arquitecto-Director haya ordenado por escrito la ejecución de trabajos nuevos o que mejoren la calidad de los contratados, así como la de los materiales y aparatos previstos en el contrato. Tampoco se admitirán aumentos de obra en las unidades contratadas, salvo caso de error en las mediciones del Proyecto a menos que el Arquitecto-Director ordene, también por escrito, la ampliación de las contratadas.

En todos estos casos será condición indispensable que ambas partes contratantes, antes de su ejecución o empleo, convengan por escrito los importes totales de las unidades mejoradas, los precios de los nuevos materiales o aparatos ordenados emplear y los aumentos que todas estas mejoras o aumentos de obra supongan sobre el importe de las unidades contratadas.

Se seguirán el mismo criterio y procedimiento, cuando el Arquitecto-Director introduzca innovaciones que supongan una reducción apreciable en los importes de las unidades de obra contratadas.

#### UNIDADES DE OBRA DEFECTUOSAS PERO ACEPTABLES

*Artículo 75.* Cuando por cualquier causa fuera menester valorar obra defectuosa, pero aceptable a juicio del Arquitecto-Director de las obras, éste determinará el precio o partida de abono después de oír al Contratista, el cual deberá conformarse con dicha resolución, salvo el caso en que, estando dentro del plazo de ejecución, prefiera demoler la obra y rehacerla con arreglo a condiciones, sin exceder de dicho plazo.

#### SEGURO DE LAS OBRAS

*Artículo 76.* El Contratista estará obligado a asegurar la obra contratada durante todo el tiempo que dure su ejecución hasta la recepción definitiva; la cuantía del seguro coincidirá en cada momento con el valor que tengan por contrata los objetos asegurados. El importe abonado por la Sociedad Aseguradora, en el caso de siniestro, se ingresará en cuenta a nombre del Promotor, para que con cargo a ella se abone la obra que se construya, y a medida que ésta se vaya realizando. El reintegro de dicha cantidad al Contratista se efectuará por certificaciones, como el resto de los trabajos de la construcción. En ningún caso, salvo conformidad expresa del Contratista, hecho en documento público, el Promotor podrá disponer de dicho importe para menesteres distintos del de reconstrucción de la parte siniestrada; la infracción de lo anteriormente expuesto será motivo suficiente para que el Contratista pueda resolver el contrato, con devolución de fianza, abono completo de gastos, materiales acopiados, etc., y una indemnización equivalente al importe de los daños causados al Contratista por el siniestro y que no se le hubiesen abonado, pero solo en proporción equivalente a lo que suponga la indemnización abonada por la Compañía Aseguradora, respecto al importe de los daños causados por el siniestro, que serán tasados a estos efectos por el Arquitecto-Director.

En las obras de reforma o reparación, se fijarán previamente la porción de edificio que debe ser asegurada y su cuantía, y si nada se prevé, se entenderá que el seguro ha de comprender toda la parte del edificio afectada por la obra.

Los riesgos asegurados y las condiciones que figuren en la póliza o pólizas de Seguros, los pondrá el Contratista, antes de contratarlos, en conocimiento del Promotor, al objeto de recabar de éste su previa conformidad o reparos.

#### CONSERVACIÓN DE LA OBRA

*Artículo 77.* Si el Contratista, siendo su obligación, no atiende a la conservación de la obra durante el plazo de garantía, en el caso de que el edificio no haya sido ocupado por el Promotor, el Arquitecto-Director, en representación del Propietario, podrá disponer todo lo que sea preciso para que se atienda a la guardería, limpieza y todo lo que fuese menester para su buena conservación, abonándose todo ello por cuenta de la contrata.

Al abandonar el Contratista el edificio, tanto por buena terminación de las obras, como en el caso de resolución del contrato, está obligado a dejarlo desocupado y limpio en el plazo que el Arquitecto-Director fije, salvo que existan circunstancias que justifiquen que estas operaciones no se realicen.

Después de la recepción provisional del edificio y en el caso de que la conservación del edificio corra cargo del Contratista, no deberá haber en él más herramientas, útiles, materiales, muebles, etc., que los indispensables para su guardería y limpieza y para los trabajos que fuese preciso ejecutar.

En todo caso, ocupado o no el edificio, está obligado el Contratista a revisar y reparar la obra, durante el plazo de garantía, procediendo en la forma prevista en el presente "Pliego de Condiciones Económicas".

#### USO POR EL CONTRATISTA DE EDIFICIO O BIENES DEL PROMOTOR

*Artículo 78.* Cuando durante la ejecución de las obras ocupe el Contratista, con la necesaria y previa autorización del Promotor, edificios o haga uso de materiales o útiles pertenecientes al mismo, tendrá obligación de repararlos y conservarlos para hacer entrega de ellos a la terminación del contrato, en perfecto estado de conservación, reponiendo los que se hubiesen inutilizado, sin derecho a indemnización por esta reposición ni por las mejoras hechas en los edificios, propiedades o materiales que haya utilizado.

En el caso de que al terminar el contrato y hacer entrega del material, propiedades o edificaciones, no hubiese cumplido el Contratista con lo previsto en el párrafo anterior, lo realizará el Promotor a costa de aquél y con cargo a la fianza o retención.

### CAPITULO III CONDICIONES TÉCNICAS PARTICULARES

#### 1 Acondicionamiento y cimentación

##### 1.1 Movimiento de tierras

###### 1.1.1 Explanaciones

###### Criterios de medición y valoración de unidades

- Metro cuadrado de limpieza y desbroce del terreno con medios manuales o mecánicos.
- Metro cúbico de retirada y apilado de capa tierra vegetal, con medios manuales o mecánicos.
- Metro cúbico de desmonte. Medido el volumen excavado sobre perfiles, incluyendo replanteo y afinado. Si se realizaran mayores excavaciones que las previstas en los perfiles del proyecto, el exceso de excavación se justificará para su abono.
- Metro cúbico de base de terraplén. Medido el volumen excavado sobre perfiles, incluyendo replanteo, desbroce y afinado.
- Metro cúbico de terraplén. Medido el volumen rellenado sobre perfiles, incluyendo la extensión, riego, compactación y refinado de taludes.
- Metro cuadrado de entibación. Totalmente terminada, incluyendo los clavos y cuñas necesarios, retirada, limpieza y apilado del material.

###### Prescripciones sobre los productos

###### Características y recepción de los productos que se incorporan a las unidades de obra

- Tierras aportadas **o propias**.

En la recepción de las tierras se comprobará que no sean expansivas, que no contengan restos vegetales y que no estén contaminadas.

Aportaciones: el material inadecuado se desechará debiendo retirarse del recinto de obra.

- Entibaciones de madera aserrada:

La madera aserrada se ajustará, como mínimo, a la clase I/80.

El contenido mínimo de humedad en la madera no será mayor del 15%.

Las entibaciones de madera no presentarán principio de pudrición, alteraciones ni defectos.

- Tensores circulares de acero protegido contra la corrosión.

- Entibaciones de elementos prefabricados:

- Sistemas prefabricados metálicos y de madera: tableros, placas, puntales, etc.

- Elementos complementarios: puntas, gatos, tacos, etc.

- Materiales auxiliares: bomba de agua, etc.

La recepción de los productos, equipos y sistemas se realizará conforme se desarrolla en la Parte II, Condiciones de recepción de productos. Se abarca el control de la documentación de los suministros (incluida la correspondiente al marcado CE, cuando sea pertinente), el control mediante distintivos de calidad o evaluaciones técnicas de idoneidad y el control mediante ensayos.

- Aportaciones:

Cuando proceda hacer ensayos para la recepción de los productos, según su utilización, estos podrán ser los que se indican:

- Tierras de aportación: una vez eliminado el material inadecuado, se realizarán los oportunos ensayos para su aprobación, si procede, necesarios para determinar las características físicas y mecánicas del nuevo suelo: identificación granulométrica. Límite líquido. Contenido de humedad. Contenido de materia orgánica. Índice CBR e hinchamiento. Densificación de los suelos bajo una determinada energía de compactación (ensayos "Proctor Normal" y "Proctor Modificado").

###### Prescripción en cuanto a la ejecución por unidades de obra

###### Características técnicas de cada unidad de obra

###### Condiciones previas

El terreno se irá excavando por franjas horizontales previamente a su entibación.

Se solicitará de las correspondientes compañías la posición y solución a adoptar para las instalaciones que puedan verse afectadas, así como las distancias de seguridad a tendidos aéreos de conducción de energía eléctrica.

Se solicitará la documentación complementaria acerca de los cursos naturales de aguas superficiales o profundas, cuya solución no figure en la documentación técnica.

Antes del inicio de los trabajos, se presentarán a la aprobación de la dirección facultativa los cálculos justificativos de las entibaciones a realizar, que podrán ser modificados por la misma cuando lo considere necesario.

La elección del tipo de entibación dependerá del tipo de terreno, de las solicitudes por cimentación próxima o vial y de la profundidad del corte.

###### **Proceso de ejecución**

- Ejecución

Se atenderá a lo prescrito en el CTE DB SE-C

Replanteo:

Se comprobarán los puntos de nivel marcados, y el espesor de tierra vegetal a excavar.

En general:

Durante la ejecución de los trabajos se tomarán las precauciones adecuadas para no disminuir la resistencia del terreno no excavado. En especial, se adoptarán las medidas necesarias para evitar los siguientes fenómenos: inestabilidad de taludes en roca debida a voladuras inadecuadas, deslizamientos ocasionados por el descalce del pie de la excavación, erosiones locales y encharcamientos debidos a un drenaje defectuoso de las obras.

Sostenimiento y entibaciones:

Se deberá asegurar la estabilidad de los taludes y paredes de todas las excavaciones que se realicen, y aplicar oportunamente los medios de sostenimiento, entibación, refuerzo y protección superficial del terreno apropiados, a fin de impedir desprendimientos y deslizamientos que pudieran causar daños a personas o a las obras, aunque tales medios no estuviesen definidos en el proyecto, ni hubieran sido ordenados por la dirección facultativa. Las uniones entre piezas de entibación garantizarán la rigidez y el monolitismo del conjunto. En general, con tierras cohesionadas, se sostendrán los taludes verticales antes de la entibación hasta una altura de 60 cm o de 80 cm, una vez alcanzada esta profundidad, se colocarán cinturones horizontales de entibación, formados por dos o tres tablas horizontales, sostenidas por tabloncillos verticales que a su vez estarán apuntalados con maderas o gatos metálicos. Cuando la entibación se ejecute con tablas verticales, se colocarán según la naturaleza, actuando por secciones sucesivas, de 1,80 m de profundidad como máximo, sosteniendo las paredes con tablas de 2 m, dispuestas verticalmente, quedando sujetas por marcos horizontales. Se recomienda sobrepasar la entibación en una altura de 20 cm sobre el borde de la zanja para que realice una función de rodapié y evite la caída de objetos y materiales a la zanja. En terrenos dudosos se entibará verticalmente a medida que se proceda a la extracción de tierras.

La entibación permitirá desentibar una franja dejando las restantes entibadas. Los tableros y codales se dispondrán con su cara mayor en contacto con el terreno o el tablero. Los codales serán 2 cm más largos que la separación real entre cabeceros opuestos, llevándolos a su posición mediante golpeo con maza en sus extremos y, una vez colocados, deberán vibrar al golpearlos. Se impedirá mediante taquetes clavados el deslizamiento de codales, cabeceros y tensores. Los empalmes de cabeceros se realizarán a tope, disponiendo codales a ambos lados de la junta.

En terrenos sueltos las tablas o tabloncillos estarán aguzados en un extremo para clavarlos antes de excavar cada franja, dejando empotrado en cada descenso no menos de 20 cm. Cuando se efectúe la excavación en una arcilla que se haga fluida en el momento del trabajo o en una capa acuifera de arena fina, se deberán emplear gruesas planchas de entibación y un sólido apuntalamiento, pues en caso contrario puede producirse el hundimiento de dicha capa.

Al finalizar la jornada no deberán quedar paños excavados sin entibar, que figuren con esta circunstancia en la documentación técnica. Diariamente y antes de comenzar los trabajos se revisará el estado de las entibaciones, reforzándolas si fuese necesario, tensando los codales que se hayan aflojado. Se extremarán estas prevenciones después de interrupciones de trabajo de más de un día o por alteraciones atmosféricas, como lluvias o heladas.

**Evacuación de las aguas y agotamientos:**

Se adoptarán las medidas necesarias para mantener libre de agua la zona de las excavaciones. Las aguas superficiales serán desviadas y encauzadas antes de que alcancen las proximidades de los taludes o paredes de la excavación, para evitar que la estabilidad del terreno pueda quedar disminuida por un incremento de presión del agua intersticial y no se produzcan erosiones de los taludes. Será preceptivo disponer un adecuado sistema de protección de escorrentías superficiales que pudieran alcanzar al talud, y de drenaje interno que evite la acumulación de agua en el trasdós del talud.

**Desmontes:**

Se excavará el terreno con pala cargadora, entre los límites laterales, hasta la cota de base de la máquina. Una vez excavado un nivel descenderá la máquina hasta el siguiente nivel, ejecutando la misma operación hasta la cota de profundidad de la explanación. La diferencia de cota entre niveles sucesivos no será superior a 1,65 m. En bordes con estructura de contención, previamente realizada, la máquina trabajará en dirección no perpendicular a ella y dejará sin excavar una zona de protección de ancho no menor que 1 m, que se quitará a mano, antes de descender la máquina, en ese borde, a la franja inferior. En los bordes ataluzados se dejará el perfil previsto, redondeando las aristas de pie, quiebro y coronación a ambos lados, en una longitud igual o mayor que 1/4 de la altura de la franja ataluzada. Cuando las excavaciones se realicen a mano, la altura máxima de las franjas horizontales será de 1,50 m. Cuando el terreno natural tenga una pendiente superior a 1:5 se realizarán bermas de 50-80 cm de altura, 1,50 m de longitud y 4% de pendiente hacia adentro en terrenos permeables y hacia afuera en terrenos impermeables, para facilitar los diferentes niveles de actuación de la máquina.

**Empleo de los productos de excavación:**

Todos los materiales que se obtengan de la excavación se utilizarán, en su caso, atendiendo a la especificación de proyecto.

**Excavación en roca:**

Las excavaciones en roca se ejecutarán de forma que no se dañe, quebrante o desprenda la roca no excavada. Se pondrá especial cuidado en no dañar los taludes del desmonte y la cimentación de la futura explanada.

**Terraplenes:**

En el terraplenado se excavará previamente el terreno natural, hasta una profundidad no menor que la capa vegetal, y como mínimo de 15 cm, para preparar la base del terraplenado. A continuación, para conseguir la debida trabazón entre el relleno y el terreno, se escarificará éste. Si el terraplén hubiera de construirse sobre terreno inestable, turba o arcillas blandas, se asegurará la eliminación de este material o su consolidación. Sobre la base preparada del terraplén, regada uniformemente y compactada, se extenderán tongadas sucesivas, de anchura y espesor uniforme, paralelas a la explanación y con un pequeño desnivel, de forma que saquen aguas afuera. Los materiales de cada tongada serán de características uniformes. Los terraplenes sobre zonas de escasa capacidad portante se iniciarán vertiendo las primeras capas con el espesor mínimo para soportar las cargas que produzcan los equipos de movimiento y compactación de tierras. Salvo prescripción contraria, los equipos de transporte y extensión operarán sobre todo el ancho de cada capa.

Una vez extendida la tongada se procederá a su humectación, si es necesario, de forma que el humedecimiento sea uniforme. En los casos especiales en que la humedad natural del material sea excesiva, para conseguir la compactación prevista, se tomarán las medidas adecuadas para su desecación.

Conseguida la humectación más conveniente (según ensayos previos), se procederá a la compactación. Los bordes con estructuras de contención se compactarán con compactador de arrastre manual; los bordes ataluzados se redondearán todas las aristas en una longitud no menor que 1/4 de la altura de cada franja ataluzada. En la coronación del terraplén, en los últimos 50 cm, se extenderán y compactarán las tierras de igual forma, hasta alcanzar una densidad seca del 100 %. La última tongada se realizará con material seleccionado. Cuando se utilicen rodillos vibrantes para compactar, deberán darse al final unas pasadas sin aplicar vibración, para corregir las perturbaciones superficiales que hubiese podido causar la vibración, y sellar la superficie.

El relleno del trasdós de los muros, se realizará cuando éstos tengan la resistencia necesaria. El relleno que se coloque adyacente a estructuras debe disponerse en tongadas de espesor limitado y compactarse con medios de energía pequeña para evitar daño a estas construcciones. Sobre las capas en ejecución deberá prohibirse la acción de todo tipo de tráfico hasta que se haya completado su compactación. Si ello no fuera factible, el tráfico que necesariamente tenga que pasar sobre ellas se distribuirá de forma que no se concentren huellas de rodadas en la superficie.

**Taludes:**

La excavación de los taludes se realizará adecuadamente para no dañar su superficie final, evitar la descompresión prematura o excesiva de su pie e impedir cualquier otra causa que pueda comprometer la estabilidad de la excavación final. Si se tienen que ejecutar zanjas en el pie del talud, se excavarán de forma que el terreno afectado no pierda resistencia debido a la deformación de las paredes de la zanja o a un drenaje defectuoso de ésta. La zanja se mantendrá abierta el tiempo mínimo indispensable, y el material del relleno se compactará cuidadosamente.



Cuando sea preciso adoptar medidas especiales para la protección superficial del talud, tales como plantaciones superficiales, revestimiento, cunetas de guarda, etc., dichos trabajos se realizarán inmediatamente después de la excavación del talud. No se acumulará el terreno de excavación, ni otros materiales junto a bordes de coronación de taludes, salvo autorización expresa. Cuando al excavar se encuentre cualquier anomalía no prevista como variación de estratos, oquedades, etc, se parará el tajo y se comunicará a la dirección facultativa.

- Tolerancias admisibles

Desmante: no se aceptaran franjas excavadas con altura mayor de 1,65 m con medios manuales.

- Condiciones de terminación

La superficie de la explanada quedará limpia y los taludes estables.

#### **Control de ejecución, ensayos y pruebas**

- Control de ejecución

Puntos de observación:

- Limpieza y desbroce del terreno.

Situación del elemento.

Cota de la explanación.

Situación de vértices del perímetro.

Distancias relativas a otros elementos.

Forma y dimensiones del elemento.

Horizontalidad: nivelación de la explanada.

Altura: grosor de la franja excavada.

Condiciones de borde exterior.

Limpieza de la superficie de la explanada en cuanto a eliminación de restos vegetales y restos susceptibles de pudrición.

- Retirada de tierra vegetal.

Comprobación geométrica de las superficies resultantes tras la retirada de la tierra vegetal.

- Desmontes.

Control geométrico: se comprobarán, en relación con los planos, las cotas de replanteo del eje, bordes de la explanación y pendiente de taludes, con mira cada 20 m como mínimo.

- Base del terraplén.

Control geométrico: se comprobarán, en relación con los planos, las cotas de replanteo.

Nivelación de la explanada.

Densidad del relleno del núcleo y de coronación.

- Entibación de zanja.

Replanteo, no admitiéndose errores superiores al 2,5/1000 y variaciones en  $\pm 10$  cm.

Se comprobará una escuadría, y la separación y posición de la entibación, no aceptándose que sean inferiores, superiores y/o distintas a las especificadas.

#### **Conservación y mantenimiento durante la obra**

No se abandonará el tajo sin haber acodalado o tensado la parte inferior de la última franja excavada. Se protegerá el conjunto de la entibación frente a filtraciones y acciones de erosión por parte de las aguas de escorrentía. Terraplenes: se mantendrán protegidos los bordes ataluzados contra la erosión, cuidando que la vegetación plantada no se seque, y en su coronación, contra la acumulación de agua, limpiando los desagües y canaletas cuando estén obstruidos; asimismo, se cortará el suministro de agua cuando se produzca una fuga en la red, junto a un talud. Las entibaciones o parte de éstas sólo se quitarán cuando dejen de ser necesarias y por franjas horizontales, comenzando por la parte inferior del corte. No se concentrarán cargas excesivas junto a la parte superior de bordes ataluzados ni se modificará la geometría del talud socavando en su pie o coronación. Cuando se observen grietas paralelas al borde del talud se consultará a la dirección facultativa, que dictaminará su importancia y, en su caso, la solución a adoptar. No se depositarán basuras, escombros o productos sobrantes de otros tajos, y se regará regularmente. Los taludes expuestos a erosión potencial deberán protegerse para garantizar la permanencia de su adecuado nivel de seguridad.

### **1.1.2 Rellenos del terreno**

#### **Criterios de medición y valoración de unidades**

- Metro cúbico de relleno y extendido de material filtrante, compactado, incluso refino de taludes.

- Metro cúbico de relleno de zanjas o pozos, con tierras propias, tierras de préstamo y arena, compactadas por tongadas uniformes, con pisón manual o bandeja vibratoria.

#### **Prescripciones sobre los productos**

#### **Características y recepción de los productos que se incorporan a las unidades de obra**

Se seguirán las prescripciones del CTE DB SE C

- Tierras o suelos procedentes de la propia excavación o de aportaciones.

Se incluyen la mayor parte de los suelos predominantemente granulares. Los productos manufacturados, como agregados ligeros, podrán utilizarse en algunos casos.

Se requerirá disponer de un material de características adecuadas al proceso de colocación y compactación y que permita obtener, después del mismo, las necesarias propiedades geotécnicas.

La recepción de los productos, equipos y sistemas se realizará conforme se desarrolla en la Parte II, Condiciones de recepción de productos.

- Tierras o suelos procedentes de la propia excavación o de préstamos autorizados.

Previo a la extensión del material se comprobará que es homogéneo y que su humedad es la adecuada para evitar su segregación durante su puesta en obra y obtener el grado de compactación exigido.

Se se tomarán en consideración para la selección del material de relleno los siguientes aspectos: granulometría; resistencia a la trituración y desgaste; compactabilidad; permeabilidad; plasticidad; contenido en materia orgánica; agresividad química; efectos contaminantes; solubilidad; inestabilidad de volumen; susceptibilidad a las bajas temperaturas y a la helada; resistencia a la intemperie; posibles cambios de propiedades debidos a la excavación, transporte y colocación; posible cementación tras su colocación.

En caso de duda deberá ensayarse el material aportado. El tipo, número y frecuencia de los ensayos dependerá del tipo y heterogeneidad del material y de la naturaleza de la construcción en que vaya a utilizarse el relleno.

No se utilizarán los suelos expansivos o solubles

#### **Almacenamiento y manipulación (criterios de uso, conservación y mantenimiento)**

Los acopios de cada tipo de material se formarán y explotarán de forma que se evite su segregación y contaminación, evitándose una exposición prolongada del material a la intemperie, formando los acopios sobre superficies no contaminantes y evitando las mezclas de materiales de distintos tipos.

#### **Prescripción en cuanto a la ejecución por unidades de obra**

##### **Proceso de ejecución**

###### Ejecución

Se atenderá a lo prescrito en el CTE DB SE C.

Antes de proceder al relleno, se ejecutará una buena limpieza del fondo y, si es necesario, se apisonará o compactará debidamente. Previamente a la colocación de rellenos bajo el agua debe dragarse cualquier suelo blando existente. Los procedimientos de colocación y compactación del relleno deben asegurar su estabilidad en todo momento, evitando además cualquier perturbación del subsuelo natural.

En general, se verterán las tierras en el orden inverso al de su extracción cuando el relleno se realice con tierras propias. Se rellenará por tongadas apisonadas de 20 cm, exentas las tierras de áridos o terrones mayores de 8 cm. Si las tierras de relleno son arenosas, se compactará con bandeja vibratoria. El relleno en el trasdós del muro se realizará cuando éste tenga la resistencia necesaria y no antes de 21 días si es de hormigón. El relleno que se coloque adyacente a estructuras debe disponerse en tongadas de espesor limitado y compactarse con medios de energía pequeña para evitar daño a estas construcciones.

###### Tolerancias admisibles

El relleno se ajustará a lo especificado y no presentará asientos en su superficie. Si a pesar de las precauciones adoptadas, se produjese una contaminación en alguna zona del relleno, se eliminará el material afectado.

#### **Control de ejecución, ensayos y pruebas**

###### Control de ejecución

Según el CTE DB SE C, apartado 7.3.4, el control de un relleno debe asegurar que el material, su contenido de humedad en la colocación y su grado final de compacidad obedecen a lo especificado.

###### Ensayos y pruebas

Según el CTE DB SE C, apartado 7.3.4, el grado de compacidad se especificará como porcentaje del obtenido como máximo en un ensayo de referencia como el Proctor. En escolleras o en rellenos que contengan una proporción alta de tamaños gruesos no son aplicables los ensayos Proctor. En este caso se comprobará la compacidad por métodos de campo, tales como definir el proceso de compactación a seguir en un relleno de prueba, comprobar el asentamiento de una pasada adicional del equipo de compactación, realización de ensayos de carga con placa o el empleo de métodos sísmicos o dinámicos.

#### **Conservación y mantenimiento durante la obra**

El relleno se ejecutará en el menor plazo posible, cubriéndose una vez terminado, para evitar en todo momento la contaminación del relleno por materiales extraños o por agua de lluvia que produzca encharcamientos superficiales.

### **1.1.3 Transportes de tierras y escombros**

#### **Criterios de medición y valoración de unidades**

Metro cúbico de tierras o escombros sobre camión, para una distancia determinada a la zona de vertido, considerando tiempos de ida, descarga y vuelta, con las prescripciones definidas en el proyecto.

#### **Prescripción en cuanto a la ejecución por unidades de obra**

#### **Características técnicas de cada unidad de obra**

###### Condiciones previas

Se organizará el tráfico determinando zonas de trabajos y vías de circulación.

Cuando en las proximidades de la excavación existan tendidos eléctricos, con los hilos desnudos, se deberá tomar alguna de las siguientes medidas:

Desvío de la línea.

Corte de la corriente eléctrica.

Protección de la zona mediante apantallados.

### **Proceso de ejecución**

#### Ejecución

En caso de que la operación de descarga sea para la formación de terraplenes, será necesario el auxilio de una persona experta para evitar que al acercarse el camión al borde del terraplén, éste falle o que el vehículo pueda volcar, siendo conveniente la instalación de topes, a una distancia igual a la altura del terraplén, y/o como mínimo de 2 m.

Se acotará la zona de acción de cada máquina en su tajo. Cuando sea marcha atrás o el conductor esté falto de visibilidad estará auxiliado por otro operario en el exterior del vehículo. Se extremarán estas precauciones cuando el vehículo o máquina cambie de tajo y/o se entrecrucen itinerarios.

En la operación de vertido de materiales con camiones, un auxiliar se encargará de dirigir la maniobra con objeto de evitar atropellos a personas y colisiones con otros vehículos.

Para transportes de tierras situadas por niveles inferiores a la cota 0 el ancho mínimo de la rampa será de 4,50 m, ensanchándose en las curvas, y sus pendientes no serán mayores del 12% o del 8%, según se trate de tramos rectos o curvos, respectivamente. En cualquier caso, se tendrá en cuenta la maniobrabilidad de los vehículos utilizados.

Los vehículos de carga, antes de salir a la vía pública, contarán con un tramo horizontal de terreno consistente, de longitud no menor de vez y media la separación entre ejes, ni inferior a 6 m.

Las rampas para el movimiento de camiones y/o máquinas conservarán el talud lateral que exija el terreno.

La carga, tanto manual como mecánica, se realizará por los laterales del camión o por la parte trasera. Si se carga el camión por medios mecánicos, la pala no pasará por encima de la cabina. Cuando sea imprescindible que un vehículo de carga, durante o después del vaciado, se acerque al borde del mismo, se dispondrán topes de seguridad, comprobándose previamente la resistencia del terreno al peso del mismo.

### **Control de ejecución, ensayos y pruebas**

#### Control de ejecución

Se controlará que el camión no sea cargado con una sobrecarga superior a la autorizada.

#### **1.1.4 Zanjas y pozos**

##### **Criterios de medición y valoración de unidades**

- Metro cúbico de excavación a cielo abierto, medido sobre planos de perfiles transversales del terreno, tomados antes de iniciar este tipo de excavación, y aplicadas las secciones teóricas de la excavación, en terrenos deficientes, blandos, medios, duros y rocosos, con medios manuales o mecánicos.

- Metro cuadrado de refino, limpieza de paredes y/o fondos de la excavación y nivelación de tierras, en terrenos deficientes, blandos, medios y duros, con medios manuales o mecánicos, sin incluir carga sobre transporte.

- Metro cuadrado de entibación, totalmente terminada, incluyendo los clavos y cuñas necesarios, retirada, limpieza y apilado del material.

##### **Prescripciones sobre los productos**

##### **Características y recepción de los productos que se incorporan a las unidades de obra**

La recepción de los productos, equipos y sistemas se realizará conforme se desarrolla en el DB correspondiente, así como a las especificaciones concretas del Plan de control de calidad.

##### **Prescripción en cuanto a la ejecución por unidades de obra**

##### **Características técnicas de cada unidad de obra**

#### Condiciones previas

En todos los casos se deberá llevar a cabo un estudio previo del terreno con objeto de conocer la estabilidad del mismo.

Se solicitará de las correspondientes Compañías, la posición y solución a adoptar para las instalaciones que puedan ser afectadas por la excavación, así como la distancia de seguridad a tendidos aéreos de conducción de energía eléctrica.

Se protegerán los elementos de Servicio Público que puedan ser afectados por la excavación, como bocas de riego, tapas y sumideros de alcantarillado, farolas, árboles, etc.

Antes del inicio de los trabajos, se presentarán a la aprobación de la dirección facultativa los cálculos justificativos de las entibaciones a realizar, que podrán ser modificados por la misma cuando lo considere necesario. La elección del tipo de entibación dependerá del tipo de terreno, de las solicitudes por cimentación próxima o vial y de la profundidad del corte.

Cuando las excavaciones afecten a construcciones existentes, se hará previamente un estudio en cuanto a la necesidad de apeos en todas las partes interesadas en los trabajos.

Antes de comenzar las excavaciones, estarán aprobados por la dirección facultativa el replanteo y las circulaciones que rodean al corte. Las camillas de replanteo serán dobles en los extremos de las alineaciones, y estarán separadas del borde del vaciado no menos de 1 m. Se dispondrán puntos fijos de referencia, en lugares que no puedan ser afectados por la excavación, a los que se referirán todas las lecturas de cotas de nivel y desplazamientos horizontales y/o verticales de los puntos del terreno y/o edificaciones próximas señalados en la documentación técnica. Se determinará el tipo, situación, profundidad y dimensiones de cimentaciones que estén a una distancia de la pared del corte igual o menor de dos veces la profundidad de la zanja.

El contratista notificará a la dirección facultativa, con la antelación suficiente el comienzo de cualquier excavación, a fin de que éste pueda efectuar las mediciones necesarias sobre el terreno inalterado.

### **Proceso de ejecución**

#### Ejecución

Una vez efectuado el replanteo de las zanjas o pozos, la dirección facultativa autorizará el inicio de la excavación. La excavación continuará hasta llegar a la profundidad señalada en los planos y obtenerse una superficie firme y limpia a nivel o escalonada. El comienzo de la excavación de zanjas o pozos, cuando sea para cimientos, se acometerá cuando se disponga de todos los elementos necesarios para proceder a su construcción, y se excavarán los últimos 20 cm en el momento de hormigonar.

**- Entibaciones (se tendrán en cuenta las prescripciones respecto a las mismas del capítulo 2.1.1 Explanaciones):**

En general, se evitará la entrada de aguas superficiales a las excavaciones, achicándolas lo antes posible cuando se produzcan, y adoptando las soluciones previstas para el saneamiento de las profundas. Cuando los taludes de las excavaciones resulten inestables, se entibarán. En tanto se efectúe la consolidación definitiva de las paredes y fondo de la excavación, se conservarán las contenciones, apuntalamientos y apeos realizados para la sujeción de las construcciones y/o terrenos adyacentes, así como de vallas y/o cerramientos. Una vez alcanzadas las cotas inferiores de los pozos o zanjas de cimentación, se hará una revisión general de las edificaciones medianeras. Se excavará el terreno en zanjas o pozos de ancho y profundo según la documentación técnica. Se realizará la excavación por franjas horizontales de altura no mayor a la separación entre codales más 30 cm, que se entibará a medida que se excava. Los productos de excavación de la zanja, aprovechables para su relleno posterior, se podrán depositar en caballeros situados a un solo lado de la zanja, y a una separación del borde de la misma de un mínimo de 60 cm.

**- Pozos y zanjas:**

La excavación debe hacerse con sumo cuidado para que la alteración de las características mecánicas del suelo sea la mínima inevitable, atendiendo al CTE DB SE C, apartado 4.5.1.3. Las zanjas y pozos de cimentación tendrán las dimensiones fijadas en el proyecto. La cota de profundidad de estas excavaciones será la prefijada en los planos, o las que la dirección facultativa ordene por escrito o gráficamente a la vista de la naturaleza y condiciones del terreno excavado.

Los pozos, junto a cimentaciones próximas y de profundidad mayor que éstas, se excavarán con las siguientes prevenciones:

- reduciendo, cuando se pueda, la presión de la cimentación próxima sobre el terreno, mediante apeos;
- realizando los trabajos de excavación y consolidación en el menor tiempo posible;
- dejando como máximo media cara vista de zapata pero entibada;
- separando los ejes de pozos abiertos consecutivos no menos de la suma de las separaciones entre tres zapatas aisladas o mayor o igual a 4 m en zapatas corridas o losas.

No se considerarán pozos abiertos los que ya posean estructura definitiva y consolidada de contención o se hayan rellenado compactando el terreno.

Cuando la excavación de la zanja se realice por medios mecánicos, además, será necesario:

- que el terreno admita talud en corte vertical para esa profundidad;
- que la separación entre el tajo de la máquina y la entibación no sea mayor de vez y media la profundidad de la zanja en ese punto.

En general, los bataches comenzarán por la parte superior cuando se realicen a mano y por la inferior cuando se realicen a máquina. Se acotará, en caso de realizarse a máquina, la zona de acción de cada máquina. Podrán vaciarse los bataches sin realizar previamente la estructura de contención, hasta una profundidad máxima, igual a la altura del plano de cimentación próximo más la mitad de la distancia horizontal, desde el borde de coronación del talud a la cimentación o vial más próximo. Cuando la anchura del batache sea igual o mayor de 3 m, se entibará. Una vez replanteados en el frente del talud, los bataches se iniciarán por uno de los extremos, en excavación alternada. No se acumulará el terreno de excavación, ni otros materiales, junto al borde del batache, debiendo separarse del mismo una distancia no menor de dos veces su profundidad.

Aunque el terreno firme se encuentre muy superficial, es conveniente profundizar de 0,5 m a 0,8 m por debajo de la rasante, atendiendo al CTE DB SE C, apartado 4.5.1.3.

**- Refino, limpieza y nivelación.**

Se retirarán los fragmentos de roca, lajas, bloques y materiales térreos, que hayan quedado en situación inestable en la superficie final de la excavación, con el fin de evitar posteriores desprendimientos. El refino de tierras se realizará siempre recortando y no recreciendo, si por alguna circunstancia se produce un sobreancho de excavación, inadmisibles bajo el punto de vista de estabilidad del talud, se rellenará con material compactado. En los terrenos meteorizables o erosionables por lluvias, las operaciones de refino se realizarán en un plazo comprendido entre 3 y 30 días, según la naturaleza del terreno y las condiciones climatológicas del sitio.

Tolerancias admisibles

Comprobación final:

El fondo y paredes de las zanjas y pozos terminados, tendrán las formas y dimensiones exigidas, con las modificaciones inevitables autorizadas, debiendo refinarse hasta conseguir unas diferencias de  $\pm 5$  cm, con las superficies teóricas.

Se comprobará que el grado de acabado en el refino de taludes, será el que se pueda conseguir utilizando los medios mecánicos, sin permitir desviaciones de línea y pendiente, superiores a 15 cm, comprobando con una regla de 4 m.

Las irregularidades localizadas, previa a su aceptación, se corregirán de acuerdo con las instrucciones de la dirección facultativa.

Se comprobarán las cotas y pendientes, verificándolo con las estacas colocadas en los bordes del perfil transversal de la base del firme y en los correspondientes bordes de la coronación de la trinchera.

Condiciones de terminación

Se conservarán las excavaciones en las condiciones de acabado, tras las operaciones de refino, limpieza y nivelación, libres de agua y con los medios necesarios para mantener la estabilidad.

Una vez hecha la excavación hasta la profundidad necesaria y antes de constituir la solera de asiento, se nivelará bien el fondo para que la superficie quede sensiblemente de acuerdo con el proyecto, y se limpiará y apisonará ligeramente, atendiendo al CTE DB SE C, apartado 4.5.1.3.

**Control de ejecución, ensayos y pruebas**

Control de ejecución

Puntos de observación:

- Replanteo:

Cotas entre ejes.

Dimensiones en planta.

Zanjas y pozos. No aceptación de errores superiores al 2,5/1000 y variaciones iguales o superiores a  $\pm 10$  cm.

- Durante la excavación del terreno:

Comparar terrenos atravesados con lo previsto en proyecto y estudio geotécnico.

Identificación del terreno de fondo en la excavación. Compacidad.

Comprobación de la cota del fondo.

Excavación colindante a medianerías. Precauciones.

Nivel freático en relación con lo previsto.

Defectos evidentes, cavernas, galerías, colectores, etc.

Agresividad del terreno y/o del agua freática.

Pozos. Entibación en su caso.

- Entibación de zanja:

Replanteo, no admitiéndose errores superiores al 2,5/1000 y variaciones en  $\pm 10$  cm.

Se comprobará una escuadría, separación y posición de la entibación, no aceptándose que sean inferiores, superiores y/o distintas a las especificadas.

- Entibación de pozo:

Por cada pozo se comprobará una escuadría, separación y posición, no aceptándose si las escuadrías, separaciones y/o posiciones son inferiores, superiores y/o distintas a las especificadas.

### **Conservación y mantenimiento durante la obra**

En los casos de terrenos meteorizables o erosionables por las lluvias, la excavación no deberá permanecer abierta a su rasante final más de 8 días sin que sea protegida o finalizados los trabajos de colocación de la tubería, cimentación o conducción a instalar en ella. No se abandonará el tajo sin haber acodalado o tensado la parte inferior de la última franja excavada. Se protegerá el conjunto de la entibación frente a filtraciones y acciones de erosión por parte de las aguas de escorrentía. Las entibaciones o parte de éstas sólo se quitarán cuando dejen de ser necesarias y por franjas horizontales, comenzando por la parte inferior del corte.

## **1.2 Contenciones del terreno**

### **1.2.1 Muros ejecutados con encofrados**

#### **Criterios de medición y valoración de unidades**

- **Muros:**

Metro cúbico de hormigón armado en muro de sótano, con una cuantía media de 25 kg/m<sup>3</sup> de acero, incluso elaboración, ferrallado, puesta en obra y vibrado, sin incluir encofrado.

Metro cúbico de hormigón armado en muros. Se especifica la resistencia, el tamaño máximo del árido en mm, la consistencia y el encofrado (sin encofrado, con encofrado a una o a dos caras).

Impermeabilización y drenaje: posibles elementos intervinientes.

Metro cuadrado de impermeabilización de muros y medianeras a base de emulsión bituminosa formada por betunes y resinas de densidad 1 g/cm<sup>3</sup> aplicada en dos capas y en frío.

Metro cuadrado de lámina drenante para muros, especificando el espesor en mm, altura de nódulos en mm y tipo de armadura (sin armadura, geotextil de poliéster, geotextil de polipropileno, malla de fibra de vidrio), con o sin masilla bituminosa en solapes.

Metro cuadrado de barrera antihumedad en muros, con o sin lámina, especificando el tipo de lámina en su caso.

- **Bataches:**

Metro cúbico de excavación para formación de bataches, especificando el tipo de terreno (blando, medio o duro) y el medio de excavación (a mano, a máquina, martillo neumático, martillo rompedor).

#### **Prescripciones sobre los productos**

##### **Características y recepción de los productos que se incorporan a las unidades de obra**

La recepción de los productos, equipos y sistemas se realizará conforme se desarrolla en el DB correspondiente, así como a las especificaciones concretas del Plan de control de calidad.

- **Muros:**

Hormigón en masa (HM) u hormigón armado (HA), de resistencia o dosificación especificados en el proyecto.

Barras corrugadas de acero, de características físicas y mecánicas indicadas en el proyecto.

Mallas electrosoldadas de acero de características físicas y mecánicas indicadas en el proyecto.

Juntas: perfiles de estanquidad, separadores, selladores.

El hormigón para armar y las barras corrugadas y mallas electrosoldadas de acero deberán cumplir las especificaciones indicadas en la EHE y en la subsección 3.3. Estructuras de hormigón, para su aceptación.

- **Impermeabilización según tipo de impermeabilización requerido en el CTE DB HS 1, artículo 2.1:**

Láminas flexibles para la impermeabilización de muros (ver Parte II, Relación de productos con marcado CE, 4.1.3).

Productos líquidos: polímeros acrílicos, caucho acrílico, resinas sintéticas o poliéster.

- **Capa protectora: geotextil (ver relación de productos con marcado CE), o mortero reforzado con una armadura.**

Pintura impermeabilizante.

Productos para el sellado de juntas (ver relación de productos con marcado CE).

- **Drenaje, según tipo de impermeabilización requerido en el CTE DB HS 1, artículo 2.1:**

Capa drenante: lámina drenante, grava, fábrica de bloques de arcilla porosos u otro material que produzca el mismo efecto.

Capa filtrante: geotextiles y productos relacionados (ver relación de productos con marcado CE) u otro material que produzca el mismo efecto.

Áridos de relleno: identificación. Tipo y granulometría. Ensayos (según normas UNE): friabilidad de la arena. Resistencia al desgaste de la grava. Absorción de agua. Estabilidad de áridos.

El árido natural o de machaqueo utilizado como capa de material filtrante estará exento de arcillas, margas y de cualquier otro tipo de materiales extraños. Los acopios de las gravas se formarán y explotarán, de forma que se evite la segregación y compactación de las mismas. Se eliminarán de las gravas acopiadas, las zonas segregadas o contaminadas por polvo, por contacto con la superficie de apoyo, o por inclusión de materiales extraños. Antes de proceder a extender cada tipo de material se comprobará que es homogéneo y que su humedad es la adecuada para evitar su segregación durante su puesta en obra y para conseguir el grado de compactación exigido. Si la humedad no es la adecuada, se adoptarán las medidas necesarias para corregirla sin alterar la homogeneidad del material.

Pozo drenante.

Tubo drenante ranurado: identificación. Diámetros nominales y superficie total mínima de orificios por metro lineal.

Canaleta de recogida de agua (ver relación de productos con marcado CE). Diámetros.

Cámara de bombeo con dos bombas de achique.

- **Arquetas de hormigón.**

Red de evacuación del agua de lluvia en las partes de la cubierta y del terreno que puedan afectar al muro.

Productos de sellado de juntas (ver relación de productos con marcado CE) con banda de PVC o perfiles de caucho expansivo o de bentonita de sodio.

Juntas de estanquidad de tuberías (ver relación de productos con marcado CE), de caucho vulcanizado, elastómeros termoplásticos, materiales celulares de caucho vulcanizado, elementos de estanquidad de poliuretano moldeado, etc.

#### **Almacenamiento y manipulación (criterios de uso, conservación y mantenimiento)**

El almacenamiento de las armaduras se efectuará según las indicaciones del apartado 32.7 de la EHE.

Se realizará en locales ventilados y al abrigo de la humedad del suelo y paredes.

Antes de almacenar las armaduras, se comprobará que están limpias para su buena conservación y posterior adherencia. Deben almacenarse cuidadosamente clasificadas según sus tipos, clases y los lotes de que procedan.

El estado de la superficie de todos los aceros será siempre objeto de examen antes de su uso, con el fin de asegurarse de que no presentan alteraciones perjudiciales.

#### **Prescripción en cuanto a la ejecución por unidades de obra**

##### **Características técnicas de cada unidad de obra**

- Condiciones previas: soporte

Se comprobará el comportamiento del terreno sobre el que apoya el muro, realizándose controles de los estratos del terreno hasta una profundidad de vez y media la altura del muro.

El encofrado, que puede ser a una o dos caras, tendrá la rigidez y estabilidad necesarias para soportar las acciones de puesta en obra, sin experimentar movimientos o desplazamientos que puedan alterar la geometría del elemento por encima de las tolerancias admisibles:

Los elementos de encofrado se dispondrán de manera que se eviten daños en estructuras ya construidas.

Serán lo suficientemente estancos para impedir pérdidas apreciables de lechada o mortero y se consigan superficies cerradas del hormigón.

La superficie del encofrado estará limpia y el desencofrante presentará un aspecto continuo y fresco.

El fondo del encofrado estará limpio de restos de materiales, suciedad, etc.

Se cumplirán además otras indicaciones del artículo 65 de la EHE.

#### **Proceso de ejecución**

- Ejecución

##### **- En caso de bataches:**

Éstos comenzarán por la parte superior cuando se realicen a mano y por la inferior cuando se realicen a máquina. Se acotará, en caso de realizarse a máquina, la zona de acción de cada máquina.

Podrán vaciarse los bataches sin realizar previamente la estructura de contención hasta una profundidad máxima  $h+D/2$ , siendo  $h$  la profundidad del plano de cimentación próximo y  $D$ , la distancia horizontal desde el borde de coronación a la cimentación o vial más próximo. Cuando la anchura del batache sea igual o mayor de 3 m, se entibará.

Una vez replanteados en el frente del talud, los bataches se iniciarán por uno de los extremos, en excavación alternada.

No se acumulará el terreno de excavación, ni otros materiales, junto al borde del batache, debiendo separarse del mismo una distancia no menor de dos veces su profundidad.

En el fondo de la excavación se dispondrá de una capa de hormigón de limpieza de 10 cm de espesor.

##### **- Ejecución de la ferralla:**

Se dispondrá la ferralla de la zapata del muro, apoyada sobre separadores, dejando las armaduras necesarias en espera; a continuación, la del fuste del muro y posteriormente el encofrado, marcando en el mismo la altura del hormigón; finalmente, la de zunchos y vigas de coronación y las armaduras de espera para los elementos estructurales que acometan en el muro.

##### **- Recubrimientos de las armaduras:**

Se cumplirán los recubrimientos mínimos indicados en el apartado 37.2.4. de la EHE, de tal forma que los recubrimientos del alzado serán distintos según exista o no encofrado en el trasdós, siendo el recubrimiento mínimo igual a 7 cm, si el trasdós se hormigona contra el terreno.

Se dispondrán los calzos y separadores que garanticen los recubrimientos, según las indicaciones de los apartados 37.2.5 y 66.2 de la EHE.

##### **- Hormigonado:**

Se hormigonará la zapata del muro a excavación llena, no admitiéndose encofrados perdidos, salvo en aquellos casos en los que las paredes no presenten una consistencia suficiente, dejando su talud natural, encofrándolos provisionalmente, y rellenando y compactando el exceso de excavación, una vez quitado el encofrado.

Se realizará el vertido de hormigón desde una altura no superior a 1 m, vertiéndose y compactándose por tongadas de no más de 50 cm de espesor, ni mayores que la longitud del vibrador, de forma que se evite la disgregación del hormigón y los desplazamientos de las armaduras.

En general, se realizará el hormigonado del muro, o el tramo del muro entre juntas verticales, en una jornada. De producirse juntas de hormigonado se dejarán adarajas, picando su superficie hasta dejar los áridos al descubierto, que se limpiarán y humedecerán, antes de proceder nuevamente al hormigonado.

##### **- Juntas:**

En los muros se dispondrán los siguientes tipos de juntas:

- Juntas de hormigonado entre cimiento y alzado: la superficie de hormigón se dejará en estado natural, sin cepillar. Antes de verter la primera tongada de hormigón del alzado, se limpiará y humedecerá la superficie de contacto y, una vez seca, se verterá el hormigón del alzado realizando una compactación enérgica del mismo.

- Juntas de retracción: son juntas verticales que se realizarán en los muros de contención para disminuir los movimientos reológicos y de origen térmico del hormigón mientras no se construyan los forjados. Estas juntas estarán distanciadas de 8 a 12 m, y se ejecutarán disponiendo materiales selladores adecuados que se embeberán en el hormigón y se fijarán con alambres a las armaduras.

- Juntas de dilatación: son juntas verticales que cortan tanto al alzado como al cimiento y se prolongan en su caso en el resto del edificio. La separación, salvo justificación, no será superior a 30 m, recomendándose que no sea superior a 3 veces la altura del muro. Se dispondrán además cuando exista un cambio de la altura del muro, de la profundidad del cimiento o de la dirección en planta del muro. La abertura de la junta será de 2 a 4 cm de espesor, según las variaciones de temperatura previsible, pudiendo contener perfiles de estanquidad, sujetos al encofrado antes de hormigonar, separadores y material sellador,

antes de disponer el relleno del trasdós.

- Curado.

- Desencofrado.

- Impermeabilización:

La impermeabilización se ejecutará sobre la superficie del muro limpia y seca.

Se seguirán las prescripciones del CTE DB HS 1

El tipo de impermeabilización a aplicar viene definido según el grado de impermeabilidad requerido y la solución constructiva de muro.

- Drenaje:

El tipo de drenaje a aplicar viene definido junto con el tipo de impermeabilización y ventilación, según el grado de impermeabilidad requerido y la solución constructiva de muro y las condiciones de ejecución.

- Terraplenado:

Se seguirán las especificaciones de los capítulos 2.1.1. Explanaciones y 2.1.2. Rellenos.

Tolerancias admisibles

Según Anejo 10 de la EHE.

Desviación de la vertical, según la altura H del muro:

H ≤ 6 m: trasdós ±30 mm. Intradós ±20 mm.

H > 6 m: trasdós ±40 mm. Intradós ±24 mm.

Espesor e:

E ≤ 50 cm: +16 mm, -10 mm.

E ≤ 50 cm: +20 mm, -16 mm.

En muros hormigonados contra el terreno, la desviación máxima en más será de 40 mm.

Desviación relativa de las superficies planas de intradós o de trasdós:

Pueden desviarse de la posición plana básica sin exceder ±6 mm en 3 m.

Desviación del nivel de la arista superior del intradós, en muros vistos:

±12 mm

Tolerancia de acabado de la cara superior del alzado, en muros vistos:

±12 mm con regla de 3 m apoyada en dos puntos cualesquiera, una vez endurecido el hormigón.

Condiciones de terminación

La realización de un correcto curado del hormigón es de gran importancia, dada la gran superficie que presenta el alzado. Se realizará manteniendo húmedas las superficies del muro mediante riego directo que no produzca deslavado o a través de un material que retenga la humedad, según el artículo 74 de la EHE.

### **Control de ejecución, ensayos y pruebas**

Control de ejecución

Puntos de observación:

- Excavación del terreno:

Comparar los terrenos atravesados con lo previsto en el proyecto y en el estudio geotécnico.

Identificación del terreno del fondo de la excavación. Compactación.

Comprobación de la cota del fondo.

Excavación colindante a medianerías. Precauciones.

Nivel freático en relación con lo previsto.

Defectos evidentes, cavernas, galerías, colectores, etc.

Agresividad del terreno y/o del agua freática.

- Bataches:

Replanteo: cotas entre ejes. Dimensiones en planta.

No aceptación: las zonas macizas entre bataches serán de ancho menor de 0,9NE m y/o el batache mayor de 1,10E m (dimensiones A, B, E, H, N, definidas en NTE-ADV). Las irregularidades localizadas, previa a su aceptación, se corregirán de acuerdo con las instrucciones de la dirección facultativa.

- Muros:

- Replanteo:

Comprobación de cotas entre ejes de zapatas y fustes de muros y zanjas.

Comprobación de las dimensiones en planta de las zapatas del muro y zanjas.

- Excavación del terreno: según capítulo 2.1.5. Zanjas y Pozos para excavación general, y consideraciones anteriores en caso de plantearse una excavación adicional por bataches.

- Operaciones previas a la ejecución:

Eliminación del agua de la excavación (en su caso).

Rasanteo del fondo de la excavación.

Colocación de encofrados laterales, en su caso.

Drenajes permanentes bajo el edificio, en su caso.

Hormigón de limpieza. Nivelación.

No interferencia entre conducciones de saneamiento y otras. Pasatubos.

- Ejecución del muro.

- Impermeabilización del trasdós del muro. Según artículo 5.1.1 del DB-HS 1.

Tratamiento de la superficie exterior del muro y lateral del cimientto.

Planeidad del muro. Comprobar con regla de 2 m.

Colocación de membrana adherida (según tipo).

Continuidad de la membrana. Solapos. Sellado.

Prolongación de la membrana por la parte superior del muro, 25 cm mínimo.

Prolongación de la membrana por el lateral del cimientto.

Protección de la membrana de la agresión física y química en su caso.

Relleno del trasdós del muro. Compactación.

- Drenaje del muro.
- Barrera antihumedad (en su caso).
- Verificar situación.
- Preparación y acabado del soporte. Limpieza.
- Colocación (según tipo de membrana). Continuidad de la membrana. Solapos.
- Juntas estructurales.
- Refuerzos.
- Protección provisional hasta la continuación del muro.
- Comprobación final.

#### **Conservación y mantenimiento durante la obra**

No se colocarán cargas, ni circularán vehículos en las proximidades del trasdós del muro.

Se evitará en la explanada inferior y junto al muro abrir zanjas paralelas al mismo.

No se adosará al fuste del muro elementos estructurales y acopios, que puedan variar la forma de trabajo del mismo.

Se evitará en la proximidad del muro la instalación de conducciones de agua a presión y las aguas superficiales se llevarán, realizando superficies estancas, a la red de alcantarillado o drenajes de viales, con el fin de mantener la capacidad de drenaje del trasdós del muro para emergencias.

Cuando se observe alguna anomalía, se consultará a la dirección facultativa, que dictaminará su importancia y en su caso la solución a adoptar.

Se reparará cualquier fuga observada en las canalizaciones de suministro o evacuación de agua.

### **1.3 Cimentaciones directas**

#### **1.3.1 Zapatas (aisladas, corridas y elementos de atado)**

##### **Criterios de medición y valoración de unidades**

- Unidad de zapata aislada o metro lineal de zapata corrida de hormigón.

Completamente terminada, de las dimensiones especificadas, de hormigón de resistencia o dosificación especificadas, de la cuantía de acero especificada, para un recubrimiento de la armadura principal y una tensión admisible del terreno determinadas, incluyendo elaboración, ferrallado, separadores de hormigón, puesta en obra y vibrado, según la EHE. No se incluye la excavación ni el encofrado, su colocación y retirada.

- Metro cúbico de hormigón en masa o para armar en zapatas, vigas de atado y centradoras.

Hormigón de resistencia o dosificación especificados con una cuantía media del tipo de acero especificada, incluso recortes, separadores, alambre de atado, puesta en obra, vibrado y curado del hormigón, según la EHE, incluyendo o no encofrado.

- Kilogramo de acero montado en zapatas, vigas de atado y centradoras.

Acero del tipo y diámetro especificados, incluyendo corte, colocación y despuntes, según la EHE.

- Kilogramo de acero de malla electrosoldada en cimentación.

Medido en peso nominal previa elaboración, para malla fabricada con alambre corrugado del tipo especificado, incluyendo corte, colocación y solapes, puesta en obra, según la EHE.

- Metro cuadrado de capa de hormigón de limpieza.

De hormigón de resistencia, consistencia y tamaño máximo del árido, especificados, del espesor determinado, en la base de la cimentación, transportado y puesto en obra, según la EHE.

- Unidad de viga centradora o de atado.

Completamente terminada, incluyendo volumen de hormigón y su puesta en obra, vibrado y curado; y peso de acero en barras corrugadas, ferrallado y colocado.

##### **Prescripciones sobre los productos**

##### **Características y recepción de los productos que se incorporan a las unidades de obra**

La recepción de los productos, equipos y sistemas se realizará conforme se desarrolla en el DB correspondiente, así como a las especificaciones concretas del Plan de control de calidad.

- Hormigón en masa (HM) o para armar (HA), de resistencia o dosificación especificados en proyecto.

- Barras corrugadas de acero (ver Parte II, Relación de productos con marcado CE, 1.1.4), de características físicas y mecánicas indicadas en proyecto.

- Mallas electrosoldadas de acero (ver Parte II, Relación de productos con marcado CE, 1.1.4), de características físicas y mecánicas indicadas en proyecto.

- Si el hormigón se fabrica en obra: cemento, agua, áridos y aditivos (ver Parte II, Relación de productos con marcado CE, 19.1).

##### **Almacenamiento y manipulación (criterios de uso, conservación y mantenimiento)**

El almacenamiento de los cementos, áridos, aditivos y armaduras se efectuará según las indicaciones del capítulo VI de la EHE (artículos 26.3, 28.5, 29.2.3 y 31.6) para protegerlos de la intemperie, la humedad y la posible contaminación o agresión del ambiente. Así, los cementos suministrados en sacos se almacenarán en un lugar ventilado y protegido, mientras que los que se suministren a granel se almacenarán en silos, igual que los aditivos (cenizas volantes o humos de sílice).

En el caso de los áridos se evitará que se contaminen por el ambiente y el terreno y que se mezclen entre sí las distintas fracciones granulométricas.

Las armaduras se conservarán clasificadas por tipos, calidades, diámetros y procedencias. En el momento de su uso estarán exentas de sustancias extrañas (grasa, aceite, pintura, etc.), no admitiéndose pérdidas de peso por oxidación superficial superiores al 1% respecto del peso inicial de la muestra, comprobadas tras un cepillado con cepillo de alambres.

##### **Prescripción en cuanto a la ejecución por unidades de obra**



### **Características técnicas de cada unidad de obra**

- Condiciones previas: soporte

El plano de apoyo (el terreno, tras la excavación) presentará una superficie limpia y plana, será horizontal, fijándose su profundidad en el proyecto. Para determinarlo, se considerará la estabilidad del suelo frente a los agentes atmosféricos, teniendo en cuenta las posibles alteraciones debidas a los agentes climáticos, como escorrentías y heladas, así como las oscilaciones del nivel freático, siendo recomendable que el plano quede siempre por debajo de la cota más baja previsible de éste, con el fin de evitar que el terreno por debajo del cimiento se vea afectado por posibles corrientes, lavados, variaciones de pesos específicos, etc. Aunque el terreno firme se encuentre muy superficial, es conveniente profundizar de 0,5 a 0,8 m por debajo de la rasante. No es aconsejable apoyar directamente las vigas sobre terrenos expansivos o colapsables.

- Compatibilidad entre los productos, elementos y sistemas constructivos

Se tomarán las precauciones necesarias en terrenos agresivos o con presencia de agua que pueda contener sustancias potencialmente agresivas en disolución, respecto a la durabilidad del hormigón y de las armaduras, de acuerdo con el artículo 37 de la EHE, indicadas en la subsección 3.3. Estructuras de hormigón. Estas medidas incluyen la adecuada elección del tipo de cemento a emplear (según RC-03), de la dosificación y permeabilidad del hormigón, del espesor de recubrimiento de las armaduras, etc.

Las incompatibilidades en cuanto a los componentes del hormigón, cementos, agua, áridos y aditivos son las especificadas en el capítulo VI de la EHE: se prohíbe el uso de aguas de mar o salinas para el amasado o curado del hormigón armado o pretensado (artículo 27); se prohíbe el empleo de áridos que procedan de rocas blandas, friables o porosas o que contengan nódulos de yeso, compuestos ferrosos o sulfuros oxidables (artículo 28.1); se prohíbe la utilización de aditivos que contengan cloruros, sulfuros, sulfitos u otros componentes que favorezcan la corrosión (artículo 29.1); se limita la cantidad de ion cloruro total aportado por las componentes del hormigón para proteger las armaduras frente a la corrosión (artículo 30.1), etc.

### **Proceso de ejecución**

- Ejecución

#### **- Información previa:**

Localización y trazado de las instalaciones de los servicios que existan y las previstas para el edificio en la zona de terreno donde se va a actuar. Se estudiarán las soleras, arquetas de pie del pilar, saneamiento en general, etc., para que no se alteren las condiciones de trabajo o se generen, por posibles fugas, vías de agua que produzcan lavados del terreno con el posible descalce del cimiento.

Se realizará la confirmación de las características del terreno establecidas en el proyecto, atendiendo al CTE DB SE C, apartado 4.6.2. El resultado de tal inspección, definiendo la profundidad de la cimentación de cada uno de los apoyos de la obra, su forma y dimensiones, y el tipo y consistencia del terreno se incorporará a la documentación final de obra. Si el suelo situado debajo de las zapatas difiere del encontrado durante el estudio geotécnico (contiene bolsas blandas no detectadas) o se altera su estructura durante la excavación, debe revisarse el cálculo de las zapatas.

#### **- Excavación:**

Las zanjas y pozos de cimentación tendrán las dimensiones fijadas en el proyecto y se realizarán según las indicaciones establecidas en el capítulo 2.1.5. Zanjas y pozos.

La cota de profundidad de las excavaciones será la prefijada en los planos o las que la dirección facultativa ordene por escrito o gráficamente a la vista de la naturaleza y condiciones del terreno excavado.

Si los cimientos son muy largos es conveniente también disponer llaves o anclajes verticales más profundos, por lo menos cada 10 m.

Para la excavación se adoptarán las precauciones necesarias en función de las distancias a las edificaciones colindantes y del tipo de terreno para evitar al máximo la alteración de sus características mecánicas.

Se acondicionará el terreno para que las zapatas apoyen en condiciones homogéneas, eliminando rocas, restos de cimentaciones antiguas y lentejones de terreno más resistente, etc. Los elementos extraños de menor resistencia, serán excavados y sustituidos por un suelo de relleno compactado convenientemente, de una compresibilidad sensiblemente equivalente a la del conjunto, o por hormigón en masa.

Las excavaciones para zapatas a diferente nivel, se realizarán de modo que se evite el deslizamiento de las tierras entre los dos niveles distintos. La inclinación de los taludes de separación entre estas zapatas se ajustará a las características del terreno. A efectos indicativos y salvo orden en contra, la línea de unión de los bordes inferiores entre dos zapatas situadas a diferente nivel no superará una inclinación 1H:1V en el caso de rocas y suelos duros, ni 2H:1V en suelos flojos a medios.

Para excavar en presencia de agua en suelos permeables, se precisará el agotamiento de ésta durante toda la ejecución de los trabajos de cimentación, sin comprometer la estabilidad de taludes o de las obras vecinas.

En las excavaciones ejecutadas sin agotamiento en suelos arcillosos y con un contenido de humedad próximo al límite líquido, se procederá a un saneamiento temporal del fondo de la zanja, por absorción capilar del agua del suelo con materiales secos permeables que permita la ejecución en seco del proceso de hormigonado.

En las excavaciones ejecutadas con agotamiento en los suelos cuyo fondo sea suficientemente impermeable como para que el contenido de humedad no disminuya sensiblemente con los agotamientos, se comprobará si es necesario proceder a un saneamiento previo de la capa inferior permeable, por agotamiento o por drenaje.

Si se estima necesario, se realizará un drenaje del terreno de cimentación. Éste se podrá realizar con drenes, con empedrados, con procedimientos mixtos de dren y empedrado o bien con otros materiales idóneos.

Los drenes se colocarán en el fondo de zanjas en perforaciones inclinadas con una pendiente mínima de 5 cm por metro. Los empedrados se rellenarán de cantos o grava gruesa, dispuestos en una zanja, cuyo fondo penetrará en la medida necesaria y tendrá una pendiente longitudinal mínima de 3 a 4 cm por metro. Con anterioridad a la colocación de la grava, en su caso se dispondrá un geotextil en la zanja que cumpla las condiciones de filtro necesarias para evitar la migración de materiales finos.

La terminación de la excavación en el fondo y paredes de la misma, debe tener lugar inmediatamente antes de ejecutar la capa de hormigón de limpieza, especialmente en terrenos arcillosos. Si no fuera posible, debe dejarse la excavación de 10 a 15 cm por encima de la cota definitiva de cimentación hasta el momento en que todo esté preparado para hormigonar.

El fondo de la excavación se nivelará bien para que la superficie quede sensiblemente de acuerdo con el proyecto, y se limpiará y apisonará ligeramente.

#### **- Hormigón de limpieza:**

Sobre la superficie de la excavación se dispondrá una capa de hormigón de regularización, de baja dosificación, con un espesor mínimo de 10 cm creando una superficie plana y horizontal de apoyo de la zapata y evitando, en el caso de suelos permeables, la penetración de la lechada de hormigón estructural en el terreno que dejaría mal recubiertos los áridos en la parte inferior. El

nivel de enrase del hormigón de limpieza será el previsto en el proyecto para la base de las zapatas y las vigas riostras. El perfil superior tendrá una terminación adecuada a la continuación de la obra.

El hormigón de limpieza, en ningún caso servirá para nivelar cuando en el fondo de la excavación existan fuertes irregularidades.

**- Colocación de las armaduras y hormigonado.**

La puesta en obra, vertido, compactación y curado del hormigón, así como la colocación de las armaduras seguirán las indicaciones de la EHE y de la subsección 3.3. Estructuras de hormigón.

Las armaduras verticales de pilares o muros deben enlazarse a la zapata como se indica en la norma NCSE-02.

Se cumplirán las especificaciones relativas a dimensiones mínimas de zapatas y disposición de armaduras del artículo 59.8 de la EHE: el canto mínimo en el borde de las zapatas no será inferior a 35 cm, si son de hormigón en masa, ni a 25 cm, si son de hormigón armado. La armadura longitudinal dispuesta en la cara superior, inferior y laterales no distará más de 30 cm.

El recubrimiento mínimo se ajustará a las especificaciones del artículo 37.2.4 de la EHE: si se ha preparado el terreno y se ha dispuesto una capa de hormigón de limpieza tal y como se ha indicado en este apartado, los recubrimientos mínimos serán los de la tabla 37.2.4 en función de la resistencia característica del hormigón, del tipo de elemento y de la clase de exposición, de lo contrario, si se hormigona la zapata directamente contra el terreno el recubrimiento será de 7 cm. Para garantizar dichos recubrimientos los emparillados o armaduras que se coloquen en el fondo de las zapatas, se apoyarán sobre separadores de materiales resistentes a la alcalinidad del hormigón, según las indicaciones de los artículos 37.2.5 y 66.2 de la EHE. No se apoyarán sobre camillas metálicas que después del hormigonado queden en contacto con la superficie del terreno, por facilitar la oxidación de las armaduras. Las distancias máximas de los separadores serán de 50 diámetros ó 100 cm, para las armaduras del emparillado inferior y de 50 diámetros ó 50 cm, para las armaduras del emparillado superior. Es conveniente colocar también separadores en la parte vertical de ganchos o patillas para evitar el movimiento horizontal de la parrilla del fondo.

La puesta a tierra de las armaduras, se realizará antes del hormigonado, según la subsección 5.3. Electricidad: baja tensión y puesta a tierra.

El hormigón se verterá mediante conducciones apropiadas desde la profundidad del firme hasta la cota de la zapata, evitando su caída libre. La colocación directa no debe hacerse más que entre niveles de aprovisionamiento y de ejecución sensiblemente equivalentes. Si las paredes de la excavación no presentan una cohesión suficiente se encofrarán para evitar los desprendimientos.

Las zapatas aisladas se hormigonarán de una sola vez.

En zapatas continuas pueden realizarse juntas de hormigonado, en general en puntos alejados de zonas rígidas y muros de esquina, disponiéndolas en puntos situados en los tercios de la distancia entre pilares.

En muros con huecos de paso o perforaciones cuyas dimensiones sean menores que los valores límite establecidos, la zapata corrida será pasante, en caso contrario, se interrumpirá como si se tratara de dos muros independientes. Además las zapatas corridas se prolongarán, si es posible, una dimensión igual a su vuelo, en los extremos libres de los muros.

No se hormigonará cuando el fondo de la excavación esté inundado.

**- Precauciones:**

Se adoptarán las disposiciones necesarias para asegurar la protección de las cimentaciones contra los aterramientos, durante y después de la ejecución de aquellas, así como para la evacuación de aguas caso de producirse inundaciones de las excavaciones durante la ejecución de la cimentación evitando así aterramientos, erosión, o puesta en carga imprevista de las obras, que puedan comprometer su estabilidad.

Tolerancias admisibles

**- Variación en planta del centro de gravedad de las zapatas aisladas:**

2% de la dimensión de la zapata en la dirección considerada, sin exceder de  $\square$  50 mm.

**- Niveles:**

Cara superior del hormigón de limpieza: +20 mm; -50 mm;

Cara superior de la zapata: +20 mm; -50 mm;

Espesor del hormigón de limpieza: -30 mm.

**- Dimensiones en planta:**

Zapatas encofradas: +40 mm; -20 mm;

Zapatas hormigonadas contra el terreno:

Dimensión < 1 m: +80 mm; -20 mm;

Dimensión > 1 m y < 2.5 m.: +120 mm; -20 mm;

Dimensión > 2.5 m: +200 mm; -20 mm.

**- Dimensiones de la sección transversal: +5%  $\square$  120 mm; -5%  $\square$  20 mm.**

**- Planeidad:**

Del hormigón de limpieza:  $\square$  16 mm;

De la cara superior del cimiento:  $\square$  16 mm;

De caras laterales (para cimientos encofrados):  $\square$  16 mm.

Condiciones de terminación

Las superficies acabadas deberán quedar sin imperfecciones, de lo contrario se utilizarán materiales específicos para la reparación de defectos y limpieza de las mismas.

Si el hormigonado se ha efectuado en tiempo frío, será necesario proteger la cimentación para evitar que el hormigón fresco resulte dañado. Se cubrirá la superficie mediante placas de poliestireno expandido bien fijadas o mediante láminas calorifugadas. En casos extremos puede ser necesario utilizar técnicas para la calefacción del hormigón.

Si el hormigonado se ha efectuado en tiempo caluroso, debe iniciarse el curado lo antes posible. En casos extremos puede ser necesario proteger la cimentación del sol y limitar la acción del viento mediante pantallas, o incluso, hormigonar de noche.

**Control de ejecución, ensayos y pruebas**

Control de ejecución

Unidad y frecuencia de inspección: 2 por cada 1000 m<sup>2</sup> de planta.

Puntos de observación:

Según el CTE DB SE C, apartado 4.6.4, se efectuarán los siguientes controles durante la ejecución:

- Comprobación y control de materiales.

- Replanteo de ejes:

Comprobación de cotas entre ejes de zapatas de zanjas.

Comprobación de las dimensiones en planta y orientaciones de zapatas.

Comprobación de las dimensiones de las vigas de atado y centradoras.

- Excavación del terreno:

Comparación terreno atravesado con estudio geotécnico y previsiones de proyecto.

Identificación del terreno del fondo de la excavación: compacidad, agresividad, resistencia, humedad, etc.

Comprobación de la cota de fondo.

Posición del nivel freático, agresividad del agua freática.

Defectos evidentes: cavernas, galerías, etc.

Presencia de corrientes subterráneas.

Precauciones en excavaciones colindantes a medianeras.

- Operaciones previas a la ejecución:

Eliminación del agua de la excavación (en su caso).

Rasanteo del fondo de la excavación.

Colocación de encofrados laterales, en su caso.

Drenajes permanentes bajo el edificio, en su caso.

Hormigón de limpieza. Nivelación.

No interferencia entre conducciones de saneamiento y otras. Pasatubos.

- Colocación de armaduras:

Disposición, tipo, número, diámetro y longitud fijados en el proyecto.

Recubrimientos exigidos en proyecto.

Separación de la armadura inferior del fondo.

Suspensión y atado de armaduras superiores en vigas (canto útil).

Disposición correcta de las armaduras de espera de pilares u otros elementos y comprobación de su longitud.

Dispositivos de anclaje de las armaduras.

- Impermeabilizaciones previstas.

- Puesta en obra y compactación del hormigón que asegure las resistencias de proyecto.

- Curado del hormigón.

- Juntas.

- Posibles alteraciones en el estado de zapatas contiguas, sean nuevas o existentes.

- Comprobación final. Tolerancias. Defectos superficiales.

#### □ Ensayos y pruebas

Se efectuarán todos los ensayos preceptivos para estructuras de hormigón, descritos en los capítulos XV y XVI de la EHE y en la subsección 3.3. Estructuras de hormigón. Entre ellos:

- Ensayos de los componentes del hormigón, en su caso:

Cemento: físicos, mecánicos, químicos, etc. (según RC 03) y determinación del ion Cl<sup>-</sup> (artículo 26 EHE).

Agua: análisis de su composición (sulfatos, sustancias disueltas, etc.; artículo 27 EHE).

Áridos: de identificación, de condiciones físico-químicas, físico-mecánicas y granulométricas (artículo 28 EHE).

Aditivos: análisis de su composición (artículo 29.2.1 y 29.2.2, EHE).

- Ensayos de control del hormigón:

Ensayo de consistencia (artículo 83, EHE).

Ensayo de durabilidad: ensayo para la determinación de la profundidad de penetración de agua (artículo 85, EHE).

Ensayo de resistencia (previos, característicos o de control, artículo 86, 87 y 88, EHE).

- Ensayos de control del acero, junto con el del resto de la obra:

Sección equivalente, características geométricas, doblado-desdoblado, límite elástico, carga de rotura, alargamiento de rotura en armaduras pasivas (artículo 90, EHE).

#### **Conservación y mantenimiento durante la obra**

Durante el período de ejecución deberán tomarse las precauciones oportunas para asegurar la conservación en buen estado de la cimentación. Para ello, entre otras cosas, se adoptarán las disposiciones necesarias para asegurar su protección contra los aterramientos y para garantizar la evacuación de aguas, caso de producirse inundaciones, ya que éstas podrían provocar la puesta en carga imprevista de las zapatas. Se impedirá la circulación sobre el hormigón fresco.

No se permitirá la presencia de sobrecargas cercanas a las cimentaciones, si no se han tenido en cuenta en el proyecto.

En todo momento se debe vigilar la presencia de vías de agua, por el posible descarnamiento que puedan ocasionar bajo las cimentaciones, así como la presencia de aguas ácidas, salinas, o de agresividad potencial.

Cuando se prevea alguna modificación que pueda alterar las propiedades del terreno, motivada por construcciones próximas, excavaciones, servicios o instalaciones, será necesario el dictamen de la dirección facultativa, con el fin de adoptar las medidas oportunas.

Asimismo, cuando se aprecie alguna anomalía, asientos excesivos, fisuras o cualquier otro tipo de lesión en el edificio, deberá procederse a la observación de la cimentación y del terreno circundante, de la parte enterrada de los elementos resistentes verticales y de las redes de agua potable y saneamiento, de forma que se pueda conocer la causa del fenómeno, su importancia y peligrosidad. En el caso de ser imputable a la cimentación, la dirección facultativa propondrá los refuerzos o recalces que deban realizarse.

No se harán obras nuevas sobre la cimentación que puedan poner en peligro su seguridad, tales como perforaciones que reduzcan su capacidad resistente; pilares u otro tipo de cargaderos que transmitan cargas importantes y excavaciones importantes en sus proximidades u otras obras que pongan en peligro su estabilidad.

Las cargas que actúan sobre las zapatas no serán superiores a las especificadas en el proyecto. Para ello los sótanos no deben dedicarse a otro uso que para el que fueran proyectados, ni se almacenarán en ellos materiales que puedan ser dañinos para los hormigones. Cualquier modificación debe ser autorizada por la dirección facultativa e incluida en la documentación de obra.

#### **Prescripciones sobre verificaciones en el edificio terminado**

##### **Verificaciones y pruebas de servicio para comprobar las prestaciones finales del edificio**

Antes de la puesta en servicio del edificio se comprobará que las zapatas se comportan en la forma establecida en el proyecto, que no se aprecia que se estén superando las presiones admisibles y, en aquellos casos en que lo exija el proyecto o la dirección facultativa, si los asientos se ajustan a lo previsto. Se verificará, asimismo, que no se han plantado árboles cuyas raíces puedan originar cambios de humedad en el terreno de cimentación, o creado zonas verdes cuyo drenaje no esté previsto en el proyecto, sobre todo en terrenos expansivos, atendiendo al CTE DB SE C, apartado 4.6.5.

Aunque es recomendable que se efectúe un control de asientos para cualquier tipo de construcción, en edificios de tipo C-3 (construcciones entre 11 y 20 plantas) y C-4 (conjuntos monumentales o singulares y edificios de más de 20 plantas) será obligado el establecimiento de un sistema de nivelación para controlar el asiento de las zonas más características de la obra, de forma que el resultado final de las observaciones quede incorporado a la documentación de la obra. Este sistema se establecerá según las condiciones que marca dicho apartado.

## 2 Estructuras

### 2.1 Estructuras de acero

#### Criterios de medición y valoración de unidades

Se especificarán las siguientes partidas, agrupando los elementos de características similares:

- Kilogramo de acero en perfil comercial (viga o soporte) especificando clase de acero y tipo de perfil.
- Kilogramo de acero en pieza soldada (viga o soporte) especificando clase de acero y tipo de perfil (referencia a detalle); incluyendo soldadura.
- Kilogramo de acero en soporte compuesto (empresillado o en celosía) especificando clase de acero y tipo de perfil (referencia a detalle); incluyendo elementos de enlace y sus uniones.
- Unidad de nudo sin rigidizadores especificar soldado o atornillado, y tipo de nudo (referencia a detalle); incluyendo cordones de soldadura o tornillos.
- Unidad de nudo con rigidizadores especificar soldado o atornillado, y tipo de nudo (referencia a detalle); incluyendo cordones de soldadura o tornillos.
- Unidad de placa de anclaje en cimentación incluyendo anclajes y rigidizadores (si procede), y especificando tipo de placa (referencia a detalle).
- Metro cuadrado de pintura anticorrosiva especificando tipo de pintura (imprimación, manos intermedias y acabado), número de manos y espesor de cada una.
- Metro cuadrado de protección contra fuego (pintura, mortero o aplacado) especificando tipo de protección y espesor; además, en pinturas igual que en punto anterior, y en aplacados sistema de fijación y tratamiento de juntas (si procede).
- En el caso de mallas espaciales:
- Kilogramo de acero en perfil comercial (abierto o tubo) especificando clase de acero y tipo de perfil; incluyendo terminación de los extremos para unión con el nudo (referencia a detalle).
- Unidad de nudo especificando tipo de nudo (referencia a detalle); incluyendo cordones de soldadura o tornillos (si los hay).
- Unidad de nudo de apoyo especificando tipo de nudo (referencia a detalle); incluyendo cordones de soldadura o tornillos o placa de anclaje (si los hay) en montaje a pie de obra y elevación con grúas.
- Unidad de acondicionamiento del terreno para montaje a nivel del suelo especificando características y número de los apoyos provisionales.
- Unidad de elevación y montaje en posición acabada incluyendo elementos auxiliares para acceso a nudos de apoyo; especificando equipos de elevación y tiempo estimado en montaje "in situ".
- Unidad de montaje en posición acabada.

En los precios unitarios de cada una, además de los conceptos expresados en cada caso, irá incluida la mano de obra directa e indirecta, obligaciones sociales y parte proporcional de medios auxiliares para acceso a la posición de trabajo y elevación del material, hasta su colocación completa en obra.

La valoración que así resulta corresponde a la ejecución material de la unidad completa terminada.

#### Prescripciones sobre los productos

##### Características y recepción de los productos que se incorporan a las unidades de obra

La recepción de los productos, equipos y sistemas se realizará conforme se desarrolla en el DB correspondiente, así como a las especificaciones concretas del Plan de control de calidad.

- Aceros en chapas y perfiles (ver relación de productos con marcado CE)

Los elementos estructurales pueden estar constituidos por los aceros establecidos por las normas UNE EN 10025:2006 (chapas y perfiles), UNE EN 10210-1:1994 (tubos acabados en caliente) y UNE EN 10219-1:1998 (tubos conformados en frío).

Se seguirán las prescripciones del CTE DB SE A.

Los tipos de acero podrán ser S235, S275 y S355; para los de UNE EN 10025:2006 y otras se admite también el tipo S450. Estos aceros podrán ser de los grados JR, J0 y J2; para el S355 se admite también el grado K2.

Si se emplean otros aceros en proyecto, para garantizar su ductilidad, deberá comprobarse la relación entre la tensión de rotura y la de límite elástico no será inferior a 1,20.

El alargamiento en rotura de una probeta de sección inicial  $S_0$  medido sobre una longitud  $5,65 \sqrt{S_0}$  será superior al 15%, La deformación correspondiente a la tensión de rotura debe superar al menos un 20% la correspondiente al límite elástico.

Para comprobar la ductilidad en cualquier otro caso no incluido en los anteriores, deberá demostrarse que la temperatura de transición (la mínima a la que la resistencia a rotura dúctil supera a la frágil) es menor que la mínima de aquellas a las que va a estar sometida la estructura.

Todos los aceros relacionados son soldables y únicamente se requiere la adopción de precauciones en el caso de uniones especiales (entre chapas de gran espesor, de espesores muy desiguales, en condiciones difíciles de ejecución, etc.).

Si el material va a sufrir durante la fabricación algún proceso capaz de modificar su estructura metalográfica (deformación con llama, tratamiento térmico específico, etc.) se deben definir los requisitos adicionales pertinentes.

- Tornillos, tuercas, arandelas (ver relación de productos con marcado CE). Estos aceros podrán ser de las calidades 4.6, 5.6, 6.8, 8.8 y 10.9 normalizadas por ISO. En los tornillos de alta resistencia utilizados como pretensados se controlará el apriete.

- Materiales de aportación. Las características mecánicas de los materiales de aportación serán en todos los casos superiores a las del metal base.

En aceros de resistencia mejorada a la corrosión atmosférica, la resistencia a la corrosión del material de aportación debe ser equivalente a la del material base; cuando se suelden este tipo de aceros el valor del carbono equivalente no debe exceder de 0,54.

Los productos especificados por UNE EN 10025:2006 deben suministrarse con inspección y ensayos, específicos (sobre los productos suministrados) o no específicos (no necesariamente sobre los productos suministrados), que garanticen su

conformidad con el pedido y con la norma. El comprador debe especificar al fabricante el tipo de documento de inspección requerido conforme a UNE EN 10204:2006 (tabla A.1). Los productos deben marcarse de manera legible utilizando métodos tales como la pintura, el troquelado, el marcado con láser, el código de barras o mediante etiquetas adhesivas permanentes o etiquetas fijas con los siguientes datos: el tipo, la calidad y, si fuera aplicable, la condición de suministro mediante su designación abreviada (N, conformado de normalización; M, conformado termomecánico); el tipo de marcado puede especificarse en el momento de efectuar el pedido.

Los productos especificados por UNE EN 10210 y UNE EN 10219 deben ser suministrados después de haber superado los ensayos e inspecciones no específicos recogidos en EN 10021:1994 con una testificación de inspección conforme a la norma UNE EN 10204, salvo exigencias contrarias del comprador en el momento de hacer el pedido. Cada perfil hueco debe ser marcado por un procedimiento adecuado y duradero, como la aplicación de pintura, punzonado o una etiqueta adhesiva en la que se indique la designación abreviada (tipo y grado de acero) y el nombre del fabricante; cuando los productos se suministran en paquetes, el marcado puede ser indicado en una etiqueta fijada sólidamente al paquete.

Para todos los productos se verificarán las siguientes condiciones técnicas generales de suministro, según UNE EN 10021:

Si se suministran a través de un transformador o intermediario, se deberá remitir al comprador, sin ningún cambio, la documentación del fabricante como se indica en UNE EN 10204, acompañada de los medios oportunos para identificar el producto, de forma que se pueda establecer la trazabilidad entre la documentación y los productos; si el transformador o intermediario ha modificado en cualquier forma las condiciones o las dimensiones del producto, debe facilitar un documento adicional de conformidad con las nuevas condiciones.

Al hacer el pedido, el comprador deberá establecer que tipo de documento solicita, si es que requiere alguno y, en consecuencia, indicar el tipo de inspección: específica o no específica en base a una inspección no específica, el comprador puede solicitar al fabricante que le facilite una testificación de conformidad con el pedido o una testificación de inspección; si se solicita una testificación de inspección, deberá indicar las características del producto cuyos resultados de los ensayos deben recogerse en este tipo de documento, en el caso de que los detalles no estén recogidos en la norma del producto.

Si el comprador solicita que la conformidad de los productos se compruebe mediante una inspección específica, en el pedido se concretará cual es el tipo de documento requerido: un certificado de inspección tipo 3.1 ó 3.2 según la norma UNE EN 10204, y si no está definido en la norma del producto: la frecuencia de los ensayos, los requisitos para el muestreo y la preparación de las muestras y probetas, los métodos de ensayo y, si procede, la identificación de las unidades de inspección

El proceso de control de esta fase debe contemplar los siguientes aspectos:

- En los materiales cubiertos por marcas, sellos o certificaciones de conformidad reconocidos por las Administraciones Públicas competentes, este control puede limitarse a un certificado expedido por el fabricante que establezca de forma inequívoca la traza que permita relacionar cada elemento de la estructura con el certificado de origen que lo avala.

- Si no se incluye una declaración del suministrador de que los productos o materiales cumplen con la Parte I del presente Pliego, se tratarán como productos o materiales no conformes.

- Cuando en la documentación del proyecto se especifiquen características no avaladas por el certificado de origen del material (por ejemplo, el valor máximo del límite elástico en el caso de cálculo en capacidad), se establecerá un procedimiento de control mediante ensayos.

- Cuando se empleen materiales que por su carácter singular no queden cubiertos por una norma nacional específica a la que referir la certificación (arandelas deformables, tornillos sin cabeza, conectadores, etc.) se podrán utilizar normas o recomendaciones de prestigio reconocido.

- Cuando haya que verificar las tolerancias dimensionales de los perfiles comerciales se tendrán en cuenta las siguientes normas:

Serie IPN: UNE EN 10024:1995

Serie IPE y HE: UNE EN 10034:1994

Serie UPN: UNE 36522:2001

Serie L y LD: UNE EN 10056-1:1999 (medidas) y UNE EN 10056-2:1994 (tolerancias)

Tubos: UNE EN 10219:1998 (parte 1: condiciones de suministro; parte 2: tolerancias)

Chapas: EN 10029:1991

Almacenamiento y manipulación (criterios de uso, conservación y mantenimiento)

El almacenamiento y depósito de los elementos constitutivos de la obra se hará de forma sistemática y ordenada para facilitar su montaje. Se cuidará especialmente que las piezas no se vean afectadas por acumulaciones de agua, ni estén en contacto directo con el terreno, y se mantengan las condiciones de durabilidad; para el almacenamiento de los elementos auxiliares tales como tornillos, electrodos, pinturas, etc., se seguirán las instrucciones dadas por el fabricante de los mismos.

Las manipulaciones necesarias para la carga, descarga, transporte, almacenamiento a pie de obra y montaje se realizarán con el cuidado suficiente para no provocar solicitudes excesivas en ningún elemento de la estructura y para no dañar ni a las piezas ni a la pintura. Se cuidarán especialmente, protegiéndolas si fuese necesario, las partes sobre las que hayan de fijarse las cadenas, cables o ganchos que vayan a utilizarse en la elevación o sujeción de las piezas de la estructura.

Se corregirá cuidadosamente, antes de proceder al montaje, cualquier abolladura, comba o torcedura que haya podido provocarse en las operaciones de transporte. Si el efecto no puede ser corregido, o se presume que después de corregido puede afectar a la resistencia o estabilidad de la estructura, la pieza en cuestión se rechazará, marcándola debidamente para dejar constancia de ello.

### **Prescripción en cuanto a la ejecución por unidades de obra**

#### **Características técnicas de cada unidad de obra**

Condiciones previas: soporte

Los elementos no metálicos de la construcción (hormigón, fábricas, etc.) que hayan de actuar como soporte de elementos estructurales metálicos, deben cumplir las "tolerancias en las partes adyacentes" indicadas posteriormente dentro de las tolerancias admisibles.

Las bases de los pilares que apoyen sobre elementos no metálicos se calzarán mediante cuñas de acero separadas entre 4 y 8 cm, después de acuñadas se procederá a la colocación del número conveniente de vigas de la planta superior y entonces se alinearán y aplomarán.

Los espacios entre las bases de los pilares y el elemento de apoyo si es de hormigón o fábrica, se limpiarán y rellenarán, retacando, con mortero u hormigón de cemento portland y árido, cuya máxima dimensión no sea mayor que 1/5 del espesor del espacio que debe rellenarse, y de dosificación no menor que 1:2. La consistencia del mortero u hormigón de relleno será la conveniente para asegurar el llenado completo; en general, será fluida hasta espesores de 5 cm y más seca para espesores mayores.

- Compatibilidad entre los productos, elementos y sistemas constructivos

Las superficies que hayan de quedar en contacto en las uniones con tornillos pretensados de alta resistencia no se pintarán y recibirán una limpieza y el tratamiento especificado.

Las superficies que hayan de soldarse no estarán pintadas ni siquiera con la capa de imprimación en una zona de anchura mínima de 10 cm desde el borde de la soldadura; si se precisa una protección temporal se pintarán con pintura fácilmente eliminable, que se limpiará cuidadosamente antes del soldeo.

Para evitar posibles corrosiones es preciso que las bases de pilares y partes estructurales que puedan estar en contacto con el terreno queden embebidas en hormigón. No se pintarán estos elementos para evitar su oxidación; si han de permanecer algún tiempo a la intemperie se recomienda su protección con lechada de cemento.

Se evitará el contacto del acero con otros metales que tengan menos potencial electrovalente (por ejemplo, plomo, cobre) que le pueda originar corrosión electroquímica; también se evitará su contacto con materiales de albañilería que tengan comportamiento higroscópico, especialmente el yeso, que le pueda originar corrosión química.

### Proceso de ejecución

- Ejecución

Se seguirán las prescripciones del CTE DB SE-A

#### Operaciones previas:

Corte: se realizará por medio de sierra, cizalla, corte térmico (oxicorte) automático y, solamente si este no es posible, oxicorte manual; se especificarán las zonas donde no es admisible material endurecido tras procesos de corte, como por ejemplo:

Cuando el cálculo se base en métodos plásticos.

A ambos lados de cada rótula plástica en una distancia igual al canto de la pieza.

Cuando predomine la fatiga, en chapas y llantas, perfiles laminados, y tubos sin costura.

Cuando el diseño para esfuerzos sísmicos o accidentales se base en la ductilidad de la estructura.

Conformado: el acero se puede doblar, prensar o forjar hasta que adopte la forma requerida, utilizando procesos de conformado en caliente o en frío, siempre que las características del material no queden por debajo de los valores especificados; los radios de acuerdo mínimos para el conformado en frío serán los especificados en el apartado 10.2.2 del DB SE A.

Perforación: los agujeros deben realizarse por taladrado u otro proceso que proporcione un acabado equivalente; se admite el punzonado en materiales de hasta 2,5 cm de espesor, siempre que su espesor nominal no sea mayor que el diámetro nominal del agujero (o su dimensión mínima si no es circular).

Ángulos entrantes y entallas: deben tener un acabado redondeado con un radio mínimo de 5 mm.

Superficies para apoyo de contacto: se deben especificar los requisitos de planeidad y grado de acabado; la planeidad antes del armado de una superficie simple contrastada con un borde recto, no superará los 0,5 mm, en caso contrario, para reducirla, podrán utilizarse cuñas y forros de acero inoxidable, no debiendo utilizarse más de tres en cualquier punto que podrán fijarse mediante soldaduras en ángulo o a tope de penetración parcial.

Empalmes: sólo se permitirán los establecidos en el proyecto o autorizados por la dirección facultativa, que se realizarán por el procedimiento establecido.

#### Soldeo:

Se debe proporcionar al personal encargado un plan de soldeo que figurará en los planos de taller, con todos los detalles de la unión, las dimensiones y tipo de soldadura, la secuencia de soldeo, las especificaciones sobre el proceso y las medidas necesarias para evitar el desgarro laminar.

Se consideran aceptables los procesos de soldadura recogidos por UNE EN ISO 4063:2000.

Los soldadores deben estar certificados por un organismo acreditado y cualificarse de acuerdo con la norma UNE EN 287-1:2004; cada tipo de soldadura requiere la cualificación específica del soldador que la realiza.

Las superficies y los bordes deben ser apropiados para el proceso de soldeo que se utilice; los componentes a soldar deben estar correctamente colocados y fijos mediante dispositivos adecuados o soldaduras de punteo, y ser accesibles para el soldador; los dispositivos provisionales para el montaje deben ser fáciles de retirar sin dañar la pieza; se debe considerar la utilización de precalentamiento cuando el tipo de acero y/o la velocidad de enfriamiento puedan producir enfriamiento en la zona térmicamente afectada por el calor.

Para cualquier tipo de soldadura que no figure entre los considerados como habituales (por puntos, en ángulo, a tope, en tapón y ojal) se indicarán los requisitos de ejecución para alcanzar un nivel de calidad análogo a ellos; durante la ejecución de los procedimientos habituales se cumplirán las especificaciones de dicho apartado especialmente en lo referente a limpieza y eliminación de defectos de cada pasada antes de la siguiente.

#### Uniones atornilladas:

Las características de tornillos, tuercas y arandelas se ajustarán a las especificaciones dichos apartados. En tornillos sin pretensar el "apretado a tope" es el que consigue un hombre con una llave normal sin brazo de prolongación; en uniones pretensadas el apriete se realizará progresivamente desde los tornillos centrales hasta los bordes; el control del pretensado se realizará por alguno de los siguientes procedimientos:

Método de control del par torsor.

Método del giro de tuerca.

Método del indicador directo de tensión.

Método combinado.

Podrán emplearse tornillos avellanados, calibrados, hexagonales de inyección, o pernos de articulación, si se cumplen las especificaciones de dicho apartado.

Montaje en blanco. La estructura será provisional y cuidadosamente montada en blanco en el taller para asegurar la perfecta coincidencia de los elementos que han de unirse y su exacta configuración geométrica.

Recepción de elementos estructurales. Una vez comprobado que los distintos elementos estructurales metálicos fabricados en taller satisfacen todos los requisitos anteriores, se recepcionarán autorizándose su envío a la obra.

Transporte a obra. Se procurará reducir al mínimo las uniones a efectuar en obra, estudiando cuidadosamente los planos de taller para resolver los problemas de transporte y montaje que esto pueda ocasionar.

#### Montaje en obra:

Si todos los elementos recibidos en obra han sido recepcionados previamente en taller como es aconsejable, los únicos problemas que se pueden plantear durante el montaje son los debidos a errores cometidos en la obra que debe sustentar la estructura metálica, como replanteo y nivelación en cimentaciones, que han de verificar los límites establecidos para las "tolerancias en las partes adyacentes" mencionados en el punto siguiente; las consecuencias de estos errores son evitables si se tiene la precaución de realizar los planos de taller sobre cotas de replanteo tomadas directamente de la obra.

Por tanto esta fase de control se reduce a verificar que se cumple el programa de montaje para asegurar que todas las partes de la estructura, en cualquiera de las etapas de construcción, tienen arriostramiento para garantizar su estabilidad, y controlar todas las uniones realizadas en obra visual y geoméricamente; además, en las uniones atornilladas se comprobará el apriete con los mismos criterios indicados para la ejecución en taller, y en las soldaduras, si se especifica, se efectuarán los controles no destructivos indicados posteriormente en el "control de calidad de la fabricación".

Tolerancias

Se prescriben las tolerancias descritas en el CTE DB SE A, apartado 11 para edificación, en ausencia de otros requisitos, y corresponden a:

Tolerancias de los elementos estructurales.

Tolerancias de la estructura montada.

Tolerancias de fabricación en taller.

Tolerancias en las partes adyacentes.

Condiciones de terminación

Previamente a la aplicación de los tratamientos de protección, se prepararán las superficies reparando todos los defectos detectados en ellas, tomando como referencia los principios generales de la norma UNE EN ISO 8504-1:2002, particularizados por UNE EN ISO 8504-2:2002 para limpieza con chorro abrasivo y por UNE EN ISO 8504-3:2002 para limpieza por herramientas motorizadas y manuales.

En superficies de rozamiento se debe extremar el cuidado en lo referente a ejecución y montaje en taller, y se protegerán con cubiertas impermeables tras la preparación hasta su armado.

Las superficies que vayan a estar en contacto con el hormigón sólo se limpiarán sin pintar, extendiendo este tratamiento al menos 30 cm de la zona correspondiente.

Para aplicar el recubrimiento se tendrá en cuenta:

Galvanización. Se realizará de acuerdo con UNE EN ISO 1460:1996 y UNE EN ISO 1461:1999, sellando las soldaduras antes de un decapado previo a la galvanización si se produce, y con agujeros de venteo o purga si hay espacios cerrados, donde indique la Parte I del presente Pliego; las superficies galvanizadas deben limpiarse y tratarse con pintura de imprimación anticorrosiva con diluyente ácido o chorreado barredor antes de ser pintadas.

Pintura. Se seguirán las instrucciones del fabricante en la preparación de superficies, aplicación del producto y protección posterior durante un tiempo; si se aplica más de una capa se usará en cada una sombra de color diferente.

Tratamiento de los elementos de fijación. Para el tratamiento de estos elementos se considerará su material y el de los elementos a unir, junto con el tratamiento que estos lleven previamente, el método de apretado y su clasificación contra la corrosión.

Control de ejecución, ensayos y pruebas

Se desarrollará según las dos etapas siguientes:

- Control de calidad de la fabricación:

Según el CTE DB SE A, apartado 12.4.1, la documentación de fabricación será elaborada por el taller y deberá contener, al menos, una memoria de fabricación, los planos de taller y un plan de puntos de inspección. Esta documentación debe ser revisada y aprobada por la dirección facultativa verificando su coherencia con la especificada en la documentación general del proyecto, la compatibilidad entre los distintos procedimientos de fabricación, y entre éstos y los materiales empleados. Se comprobará que cada operación se realiza en el orden y con las herramientas especificadas, el personal encargado de cada operación posee la cualificación adecuada, y se mantiene el adecuado sistema de trazado que permita identificar el origen de cada incumplimiento

Soldaduras: se inspeccionará visualmente toda la longitud de todas las soldaduras comprobando su presencia y situación, tamaño y posición, superficies y formas, y detectando defectos de superficie y salpicaduras; se indicará si deben realizarse o no ensayos no destructivos, especificando, en su caso, la localización de las soldaduras a inspeccionar y los métodos a emplear; según el CTE DB SE A apartado 10.8.4.2, podrán ser (partículas magnéticas según UNE EN 1290:1998, líquidos penetrantes según UNE 14612:1980, ultrasonidos según UNE EN 1714:1998, ensayos radiográficos según UNE EN 1435:1998); el alcance de esta inspección se realizará de acuerdo con el artículo 10.8.4.1, teniendo en cuenta, además, que la corrección en distorsiones no conformes obliga a inspeccionar las soldaduras situadas en esa zona; se deben especificar los criterios de aceptación de las soldaduras, debiendo cumplir las soldaduras reparadas los mismos requisitos que las originales; para ello se puede tomar como referencia UNE EN ISO 5817:2004, que define tres niveles de calidad, B, C y D.

Uniones mecánicas: todas las uniones mecánicas, pretensadas o sin pretensar tras el apriete inicial, y las superficies de rozamiento se comprobarán visualmente; la unión debe rehacerse si se exceden los criterios de aceptación establecidos para los espesores de chapa, otras disconformidades podrán corregirse, debiendo volverse a inspeccionar tras el arreglo; según el CTE DB SE A, apartado 10.8.5.1, en uniones con tornillos pretensados se realizarán las inspecciones adicionales indicadas en dicho apartado; si no es posible efectuar ensayos de los elementos de fijación tras completar la unión, se inspeccionarán los métodos de trabajo; se especificarán los requisitos para los ensayos de procedimiento sobre el pretensado de tornillos. Previamente a aplicar el tratamiento de protección en las uniones mecánicas, se realizará una inspección visual de la superficie para comprobar que se cumplen los requisitos del fabricante del recubrimiento; el espesor del recubrimiento se comprobará, al menos, en cuatro lugares del 10% de los componentes tratados, según uno de los métodos de UNE EN ISO 2808:2000, el espesor medio debe ser superior al requerido y no habrá más de una lectura por componente inferior al espesor normal y siempre superior al 80% del nominal; los componentes no conformes se tratarán y ensayarán de nuevo

- Control de calidad del montaje:

Según el CTE DB SE A, apartado 12.5.1, la documentación de montaje será elaborada por el montador y debe contener, al menos, una memoria de montaje, los planos de montaje y un plan de puntos de inspección según las especificaciones de dicho apartado. Esta documentación debe ser revisada y aprobada por la dirección facultativa verificando su coherencia con la especificada en la documentación general del proyecto, y que las tolerancias de posicionamiento de cada componente son coherentes con el sistema general de tolerancias. Durante el proceso de montaje se comprobará que cada operación se realiza en el orden y con las herramientas especificadas, que el personal encargado de cada operación posee la cualificación adecuada, y se mantiene un sistema de trazado que permite identificar el origen de cada incumplimiento.

Ensayos y pruebas

Las actividades y ensayos de los aceros y productos incluidos en el control de materiales, pueden ser realizados por laboratorios oficiales o privados; los laboratorios privados, deberán estar acreditados para los correspondientes ensayos conforme a los

critérios del Real Decreto 2200/1995, de 20 de diciembre, o estar incluidos en el registro general establecido por el Real Decreto 1230/1989, de 13 de octubre.

Previamente al inicio de las actividades de control de la obra, el laboratorio o la entidad de control de calidad deberán presentar a la dirección facultativa para su aprobación un plan de control o, en su caso, un plan de inspección de la obra que contemple, como mínimo, los siguientes aspectos:

Identificación de materiales y actividades objeto de control y relación de actuaciones a efectuar durante el mismo (tipo de ensayo, inspecciones, etc.).

Previsión de medios materiales y humanos destinados al control con indicación, en su caso, de actividades a subcontratar.

Programación inicial del control, en función del programa previsible para la ejecución de la obra.

Planificación del seguimiento del plan de autocontrol del constructor, en el caso de la entidad de control que efectúe el control externo de la ejecución.

Designación de la persona responsable por parte del organismo de control.

Sistemas de documentación del control a emplear durante la obra.

La planificación de control deberá prever el establecimiento de los oportunos lotes, tanto a efectos del control de materiales como de los productos o de la ejecución, contemplando tanto el montaje en taller o en la propia obra.

### **Prescripciones sobre verificaciones en el edificio terminado**

#### **Verificaciones y pruebas de servicio para comprobar las prestaciones finales del edificio**

Como última fase de todos los controles especificados anteriormente, se realizará una inspección visual del conjunto de la estructura y de cada elemento a medida que van entrando en carga, verificando que no se producen deformaciones o grietas inesperadas en alguna parte de ella.

En el caso de que se aprecie algún problema, o si especifica en la Parte I del presente Pliego, se pueden realizar pruebas de carga para evaluar la seguridad de la estructura, toda o parte de ella; en estos ensayos, salvo que se cuestione la seguridad de la estructura, no deben sobrepasarse las acciones de servicio, se realizarán de acuerdo con un Plan de Ensayos que evalúe la viabilidad de la prueba, por una organización con experiencia en este tipo de trabajos, dirigida por un técnico competente, que debe recoger los siguientes aspectos (adaptados del artículo 99.2 de la EHE):

Viabilidad y finalidad de la prueba.

Magnitudes que deben medirse y localización de los puntos de medida.

Procedimientos de medida.

Escalones de carga y descarga.

Medidas de seguridad.

Condiciones para las que el ensayo resulta satisfactorio.

Estos ensayos tienen su aplicación fundamental en elementos sometidos a flexión.

## **2.2 Estructuras de hormigón (armado y pretensado)**

### **Criterios de medición y valoración de unidades**

- Metro cuadrado de forjado unidireccional (hormigón armado): hormigón de resistencia o dosificación especificados, con una cuantía media del tipo de acero especificada, con semivigueta armada o nervios in situ, del canto e intereje especificados, con bovedillas del material especificado, incluso encofrado, vibrado, curado y desencofrado, según Instrucción EHE.

- Metro cuadrado de losa o forjado reticular: hormigón de resistencia o dosificación especificados, con una cuantía media del tipo de acero especificada, del canto e intereje especificados, con bovedillas del material especificado, incluso encofrado, vibrado, curado y desencofrado, según Instrucción EHE.

- Metro cuadrado de forjado unidireccional con vigueta, semivigueta o losa pretensada, totalmente terminado, incluyendo las piezas de entrevigado para forjados con viguetas o semiviguetas pretensadas, hormigón vertido en obra y armadura colocada en obra, incluso vibrado, curado, encofrado y desencofrado, según Instrucción EFHE.

- Metro cuadrado de núcleos y pantallas de hormigón armado: completamente terminado, de espesor y altura especificadas, de hormigón de resistencia o dosificación especificados, de la cuantía del tipo de acero especificada, incluyendo encofrado a una o dos caras del tipo especificado, elaboración, desencofrado y curado, según Instrucción EHE.

- Metro lineal de soporte de hormigón armado: completamente terminado, de sección y altura especificadas, de hormigón de resistencia o dosificación especificados, de la cuantía del tipo de acero especificada, incluyendo encofrado, elaboración, desencofrado y curado, según Instrucción EHE.

- Metro cúbico de hormigón armado para pilares, vigas y zunchos: hormigón de resistencia o dosificación especificados, con una cuantía media del tipo de acero especificada, en soportes de sección y altura determinadas y en vigas o zunchos de la sección determinada incluso recortes, separadores, alambre de atado, puesta en obra, vibrado y curado del hormigón según Instrucción EHE, incluyendo encofrado y desencofrado

### **Prescripciones sobre los productos**

#### **Características y recepción de los productos que se incorporan a las unidades de obra**

- Hormigón para armar:

Se tipificará de acuerdo con el artículo 39.2 de la Instrucción EHE, indicando:

- la resistencia característica especificada;

- el tipo de consistencia, medido por su asiento en cono de Abrams (artículo 30.6);

- el tamaño máximo del árido (artículo 28.2), y

- la designación del ambiente (artículo 8.2.1).

Tipos de hormigón:

- hormigón fabricado en central de obra o preparado;

- hormigón no fabricado en central.



Materiales constituyentes, en el caso de que no se acopie directamente el hormigón preamasado:

**- Cemento:**

Los cementos empleados podrán ser aquellos que cumplan la vigente Instrucción para la Recepción de Cementos, correspondan a la clase resistente 32,5 o superior y cumplan las especificaciones del artículo 26 de la Instrucción EHE.

**- Agua:**

El agua utilizada, tanto para el amasado como para el curado del hormigón en obra, no contendrá sustancias nocivas en cantidades tales que afecten a las propiedades del hormigón o a la protección de las armaduras. En general, podrán emplearse todas las aguas sancionadas como aceptables por la práctica.

Se prohíbe el empleo de aguas de mar o salinas análogas para el amasado o curado de hormigón armado, salvo estudios especiales.

Deberá cumplir las condiciones establecidas en el artículo 27.

**- Áridos:**

Los áridos deberán cumplir las especificaciones contenidas en el artículo 28.

Como áridos para la fabricación de hormigones pueden emplearse arenas y gravas existentes en yacimientos naturales o rocas machacadas, así como otros productos cuyo empleo se encuentre sancionado por la práctica o resulte aconsejable como consecuencia de estudios realizados en laboratorio.

Se prohíbe el empleo de áridos que contengan sulfuros oxidables.

Los áridos se designarán por su tamaño mínimo y máximo en mm.

El tamaño máximo de un árido grueso será menor que las dimensiones siguientes:

-0,8 de la distancia horizontal libre entre armaduras que no formen grupo, o entre un borde de la pieza y una armadura que forme un ángulo mayor de 45° con la dirección del hormigonado;

-1,25 de la distancia entre un borde de la pieza y una armadura que forme un ángulo no mayor de 45° con la dirección del hormigonado,

- 0,25 de la dimensión mínima de la pieza, excepto en los casos siguientes:

Losa superior de los forjados, donde el tamaño máximo del árido será menor que 0,4 veces el espesor mínimo.

Piezas de ejecución muy cuidada y aquellos elementos en los que el efecto pared del encofrado sea reducido (forjados, que sólo se encofran por una cara), en cuyo caso será menor que 0,33 veces el espesor mínimo.

**- Otros componentes:**

Podrán utilizarse como componentes del hormigón los aditivos y adiciones, siempre que se justifique con la documentación del producto o los oportunos ensayos que la sustancia agregada en las proporciones y condiciones previstas produce el efecto deseado sin perturbar excesivamente las restantes características del hormigón ni representar peligro para la durabilidad del hormigón ni para la corrosión de armaduras.

En los hormigones armados se prohíbe la utilización de aditivos que puedan ocasionar o favorecer la corrosión de las armaduras.

**- Armaduras pasivas:**

Serán de acero y estarán constituidas por:

-Barras corrugadas:

Los diámetros nominales se ajustarán a la serie siguiente:

6 - 8 - 10 - 12 - 14 - 16 - 20 - 25 - 32 y 40 mm

-Mallas electrosoldadas:

Los diámetros nominales de los alambres corrugados empleados se ajustarán a la serie siguiente:

5 - 5,5 - 6 - 6,5 - 7 - 7,5 - 8 - 8,5 - 9 - 9,5 - 10 - 10,5 - 11 - 11,5 - 12 y 14 mm.

-Armaduras electrosoldadas en celosía:

Los diámetros nominales de los alambres, lisos o corrugados, empleados se ajustarán a la serie siguiente:

5 - 6 - 7 - 8 - 9 - 10 y 12 mm.

Cumplirán los requisitos técnicos establecidos en las UNE 36068:94, 36092:96 y 36739:95 EX, respectivamente, entre ellos las características mecánicas mínimas, especificadas en el artículo 31 de la Instrucción EHE.

**- Viguetas y losas alveolares pretensadas:**

Las viguetas prefabricadas de hormigón, u hormigón, y las losas alveolares prefabricadas de hormigón pretensado cumplirán las condiciones del artículo 10 de la Instrucción EFHE.

**- Piezas prefabricadas para entrevigado:**

Las piezas de entrevigado son de hormigón (aligerantes y resistentes), **poliestireno expandido u otros materiales suficientemente rígidos que no produzcan daños al hormigón ni a las armaduras (aligerantes)**.

En piezas colaborantes, la resistencia característica a compresión no será menor que la resistencia de proyecto del hormigón de obra con que se ejecute el forjado.

### **Recepción de los productos**

La recepción de los productos, equipos y sistemas se realizará conforme se desarrolla en el DB correspondiente, así como a las especificaciones concretas del Plan de control de calidad.

**- Hormigón fabricado en central de obra u hormigón preparado:**

**-Control documental:**

En la recepción se controlará que cada carga de hormigón vaya acompañada de una hoja de suministro, firmada por persona física, a disposición de la dirección facultativa, y en la que figuren, los datos siguientes:

Nombre de la central de fabricación de hormigón.

Número de serie de la hoja de suministro.

Fecha de entrega.

Nombre del peticionario y del responsable de la recepción.

Especificación del hormigón:

En el caso de que el hormigón se designe por propiedades:

Designación de acuerdo con el artículo 39.2.

Contenido de cemento en kilogramos por metro cúbico de hormigón, con una tolerancia de  $\pm 15$  kg.

Relación agua/cemento del hormigón, con una tolerancia de  $\pm 0,02$ .

En el caso de que el hormigón se designe por dosificación:

Contenido de cemento por metro cúbico de hormigón.

Relación agua/cemento del hormigón, con una tolerancia de  $\pm 0,02$ .

Tipo de ambiente de acuerdo con la tabla 8.2.2.

Tipo, clase, y marca del cemento.

Consistencia.

Tamaño máximo del árido.

Tipo de aditivo, según UNE-EN 934-2:98, si lo hubiere, y en caso contrario, indicación expresa de que no contiene.

Procedencia y cantidad de adición (cenizas volantes o humo de sílice, artículo 29.2) si la hubiere, y en caso contrario, indicación expresa de que no contiene.

Designación específica del lugar del suministro (nombre y lugar).

Cantidad del hormigón que compone la carga, expresada en metros cúbicos de hormigón fresco.

Identificación del camión hormigonera (o equipo de transporte) y de la persona que proceda a la descarga, según artículo 69.2.9.2.

Hora límite de uso para el hormigón.

La dirección facultativa podrá eximir de la realización del ensayo de penetración de agua cuando, además, el suministrador presente una documentación que permita el control documental sobre los siguientes puntos:

- Composición de las dosificaciones de hormigón que se va a emplear.
- Identificación de las materias primas.
- Copia del informe con los resultados del ensayo de determinación de profundidad de penetración de agua bajo presión realizados por laboratorio oficial o acreditado, como máximo con 6 meses de antelación.
- Materias primas y dosificaciones empleadas en la fabricación de las probetas utilizadas en los anteriores ensayos, que deberán coincidir con las declaradas por el suministrador para el hormigón empleado en obra.

#### -Ensayos de control del hormigón:

El control de la calidad del hormigón comprenderá el de su resistencia, consistencia y durabilidad:

Control de la consistencia (artículo 83.2). Se realizará siempre que se fabriquen probetas para controlar la resistencia.

Control de la durabilidad (artículo 85). Se realizará el control documental, a través de las hojas de suministro, de la relación a/c y del contenido de cemento. Si las clases de exposición son III o IV o cuando el ambiente presente cualquier clase de exposición específica, se realizará el control de la penetración de agua. Se realizará siempre que se fabriquen probetas para controlar la resistencia, en control reducido o cuando lo ordene la dirección facultativa.

Control de la resistencia (artículo 84).

Con independencia de los ensayos previos y característicos (preceptivos si no se dispone de experiencia previa en materiales, dosificación y proceso de ejecución previstos), y de los ensayos de información complementaria, será preceptivo el control de la resistencia a lo largo de la ejecución mediante los ensayos de control indicados en el artículo 88 y recogidos en el plan de control de calidad.

#### -Hormigón no fabricado en central.

En el hormigón no fabricado en central se extremarán las precauciones en la dosificación, fabricación y control.

#### -Control documental:

El constructor mantendrá en obra, a disposición de la dirección facultativa, un libro de registro donde constará:

La dosificación o dosificaciones nominales a emplear en obra, que deberá ser aceptada expresamente por la dirección facultativa. Así como cualquier corrección realizada durante el proceso, con su correspondiente justificación.

Relación de proveedores de materias primas para la elaboración del hormigón.

Descripción de los equipos empleados en la elaboración del hormigón.

Referencia al documento de calibrado de la balanza de dosificación del cemento.

Registro del número de amasadas empleadas en cada lote, fechas de hormigonado y resultados de los ensayos realizados, en su caso. En cada registro se indicará el contenido de cemento y la relación agua cemento empleados y estará firmado por persona física.

#### -Ensayos de control del hormigón:

Se realizarán los mismos ensayos que los descritos para el hormigón fabricado en central.

#### -De los materiales constituyentes:

##### -Cemento (artículos 26 y 81.1 de la Instrucción EHE, Instrucción RC-03 y ver Parte II, Mercado CE, 19.1).

Se establece la recepción del cemento conforme a la vigente Instrucción para la Recepción de Cementos. El responsable de la recepción del cemento deberá conservar una muestra preventiva por lote durante 100 días.

Control documental:

Cada partida se suministrará con un albarán y documentación anexa, que acredite que está legalmente fabricado y comercializado, de acuerdo con lo establecido en el apartado 9, Suministro e Identificación de la Instrucción RC-03.

Ensayos de control:

Antes de comenzar el hormigonado, o si varían las condiciones de suministro y cuando lo indique la dirección facultativa, se realizarán los ensayos de recepción previstos en la Instrucción RC-03 y los correspondientes a la determinación del ión cloruro, según el artículo 26 de la Instrucción EHE.

Al menos una vez cada tres meses de obra y cuando lo indique la dirección facultativa, se comprobarán: componentes del cemento, principio y fin de fraguado, resistencia a compresión y estabilidad de volumen.

Distintivo de calidad. Marca N de AENOR. Homologación MICT.

Cuando el cemento posea un distintivo reconocido o un CC-EHE, se le eximirá de los ensayos de recepción. En tal caso, el suministrador deberá aportar la documentación de identificación del cemento y los resultados de autocontrol que se posean.

Con independencia de que el cemento posea un distintivo reconocido o un CC-EHE, si el período de almacenamiento supera 1, 2 ó 3 meses para los cementos de las clases resistentes 52,5, 42,5, 32,5, respectivamente, antes de los 20 días anteriores a su empleo se realizarán los ensayos de principio y fin de fraguado y resistencia mecánica inicial a 7 días (si la clase es 32,5) o a 2 días (las demás clases).

##### - Agua (artículos 27 y 81.2 de la Instrucción EHE):

Cuando no se posean antecedentes de su utilización, o en caso de duda, se realizarán los siguientes ensayos:

Ensayos (según normas UNE): exponente de hidrógeno pH. Sustancias disueltas. Sulfatos. Ion Cloruro. Hidratos de carbono. Sustancias orgánicas solubles en éter.

##### -Áridos (artículo 28 de la Instrucción EHE y ver Parte II, Mercado CE, 19.1.13):

Control documental:

Cada carga de árido irá acompañada de una hoja de suministro que estará en todo momento a disposición de la dirección facultativa, y en la que figuren los datos que se indican en el artículo 28.4.

Ensayos de control (según normas UNE):

Terrones de arcilla. Partículas blandas (en árido grueso). Materia que flota en líquido de p.e. = 2. Compuesto de azufre. Materia orgánica (en árido fino). Equivalente de arena. Azul de metileno. Granulometría. Coeficiente de forma. Finos que pasan por el tamiz 0,063 UNE EN 933-2:96. Determinación de cloruros. Además para firmes rígidos en viales: friabilidad de la arena. Resistencia al desgaste de la grava. Absorción de agua. Estabilidad de los áridos.

Salvo que se disponga de un certificado de idoneidad de los áridos que vayan a utilizarse emitido como máximo un año antes de la fecha de empleo, por un laboratorio oficial o acreditado, deberán realizarse los ensayos indicados.

- Otros componentes (artículo 29 de la Instrucción EHE y ver Parte II, Marcado CE, 19.1).

Control documental:

No podrán utilizarse aditivos que no se suministren correctamente etiquetados y acompañados del certificado de garantía del fabricante, firmado por una persona física.

Cuando se utilicen cenizas volantes o humo de sílice, se exigirá el correspondiente certificado de garantía emitido por un laboratorio oficial u oficialmente acreditado con los resultados de los ensayos prescritos en el artículo 29.2.

Ensayos de control:

Se realizarán los ensayos de aditivos y adiciones indicados en los artículos 29 y 81.4 acerca de su composición química y otras especificaciones.

Antes de comenzar la obra se comprobará en todos los casos el efecto de los aditivos sobre las características de calidad del hormigón. Tal comprobación se realizará mediante los ensayos previos citados en el artículo 86.

- Acero en armaduras pasivas (ver Parte II, Relación de productos con marcado CE, 1.1.4):

Control documental.

Aceros certificados (con distintivo reconocido o CC-EHE según artículo 1):

Cada partida de acero irá acompañada de:

Acreditación de que está en posesión del mismo.

Certificado específico de adherencia, en el caso de barras y alambres corrugados;

Certificado de garantía del fabricante, firmado por persona física, en el que se indiquen los valores límites de las diferentes características expresadas en los artículos 31.2 (barras corrugadas), 31.3 (mallas electrosoldadas) y 31.4 (armaduras básicas electrosoldadas en celosía) que justifiquen que el acero cumple las exigencias contenidas en la Instrucción EHE.

Aceros no certificados (sin distintivo reconocido o CC-EHE según artículo 1):

Cada partida de acero irá acompañada de:

Resultados de los ensayos correspondientes a la composición química, características mecánicas y geométricas, efectuados por un organismo de los citados en el artículo 1º de la Instrucción EHE;

Certificado específico de adherencia, en el caso de barras y alambres corrugados.

CC-EHE, que justifiquen que el acero cumple las exigencias establecidas en los artículos 31.2, 31.3 y 31.4, según el caso.

Ensayos de control.

Se tomarán muestras de los aceros para su control según lo especificado en el artículo 90, estableciéndose los siguientes niveles de control:

Control a nivel normal:

Las armaduras se dividirán en lotes que correspondan a un mismo suministrador, designación y serie. Se definen las siguientes series:

Serie fina: diámetros inferiores o iguales 10 mm.

Serie media: diámetros de 12 a 25 mm.

Serie gruesa: diámetros superiores a 25 mm.

El tamaño máximo del lote será de 40 t para acero certificado.

Se comprobará sobre una probeta de cada diámetro, tipo de acero y suministrador en dos ocasiones:

Límite elástico, carga de rotura y alargamiento en rotura.

Por cada lote, en dos probetas:

Se comprobará que la sección equivalente cumple lo especificado en el artículo 31.1,

Se comprobarán las características geométricas de los resaltos, según el artículo 31.2,

Se realizará el ensayo de doblado-desdoblado indicado en el artículo 31.2 y 31.3.

En el caso de existir empalmes por soldadura se comprobará la soldabilidad (artículo 90.4).

Las condiciones de aceptación o rechazo se establecen en el artículo 90.5.

- Elementos resistentes de los forjados:

Viguetas prefabricadas de hormigón, u hormigón y arcilla cocida.

Losas alveolares pretensadas (ver relación de productos con marcado CE).

Según la Instrucción EFHE, para elementos resistentes se comprobará que:

Las viguetas o losas alveolares pretensadas llevan marcas que permitan la identificación del fabricante, tipo de elemento, fecha de fabricación y longitud del elemento, y que dichas marcas coinciden con los datos que deben figurar en la hoja de suministro;

Las características geométricas y de armado del elemento resistente cumplen las condiciones reflejadas en la Autorización de Uso y coinciden con las establecidas en los planos de los forjados del proyecto de ejecución del edificio;

Los recubrimientos mínimos de los elementos resistentes cumplen las condiciones señaladas en el apartado 34.3 de, con respecto al que consta en las autorizaciones de uso;

Certificado al que se hace referencia en el punto e) del apartado 3.2;

En su caso, conforme a lo establecido en los apartados 14.2.1 y 14.3, certificados de garantía a los que se hace referencia en los Anejos 5 y 6.

- Piezas prefabricadas para entrevigado:

En cuanto al control y aceptación de este tipo de piezas, se cumplirá que toda pieza de entrevigado sea capaz de soportar una carga característica de 1 kN, repartida uniformemente en una placa de 200 x 75 x 25 mm, situada en la zona más desfavorable de la pieza.

En cada suministro que llegue a la obra de piezas de entrevigado se realizarán las comprobaciones siguientes:

Que las piezas están legalmente fabricadas y comercializadas;

Que el sistema dispone de Autorización de uso en vigor, justificada documentalmente por el fabricante, de acuerdo con la Instrucción EFHE, y que las condiciones allí reflejadas coinciden con las características geométricas de la pieza de entrevigado.

Esta comprobación no será necesaria en el caso de productos que posean un distintivo de calidad reconocido oficialmente.

**Almacenamiento y manipulación (criterios de uso, conservación y mantenimiento)**

- Cemento:

Si el suministro se realiza en sacos, el almacenamiento será en lugares ventilados y no húmedos; si el suministro se realiza a granel, el almacenamiento se llevará a cabo en silos o recipientes que lo aislen de la humedad.

Aún en el caso de que las condiciones de conservación sean buenas, el almacenamiento del cemento no debe ser muy prolongado, ya que puede meteorizarse. El almacenamiento máximo aconsejable es de tres meses, dos meses y un mes, respectivamente, para las clases resistentes 32,5, 42,5 y 52,5. Si el período de almacenamiento es superior, se comprobará que las características del cemento continúan siendo adecuadas.

**- Áridos:**

Los áridos deberán almacenarse de tal forma que queden protegidos de una posible contaminación por el ambiente, y especialmente, por el terreno, no debiendo mezclarse de forma incontrolada las distintas fracciones granulométricas.

Deberán también adoptarse las precauciones necesarias para eliminar en lo posible la segregación de los áridos, tanto durante el almacenamiento como durante el transporte.

**- Aditivos:**

Los aditivos se transportarán y almacenarán de manera que se evite su contaminación y que sus propiedades no se vean afectadas por factores físicos o químicos (heladas, altas temperaturas, etc.).

Para las cenizas volantes o el humo de sílice suministrados a granel se emplearán equipos similares a los utilizados para el cemento, debiéndose almacenar en recipientes y silos impermeables que los protejan de la humedad y de la contaminación, los cuales estarán perfectamente identificados para evitar posibles errores de dosificación.

**- Armaduras pasivas:**

Tanto durante el transporte como durante el almacenamiento, las armaduras pasivas se protegerán de la lluvia, la humedad del suelo y de posibles agentes agresivos. Hasta el momento de su empleo se conservarán en obra, cuidadosamente clasificadas según sus tipos, calidades, diámetros y procedencias.

**- Armaduras activas:**

Las armaduras de pretensado se transportarán debidamente protegidas contra la humedad, deterioro contaminación, grasas, etc. Para eliminar los riesgos de oxidación o corrosión, el almacenamiento se realizará en locales ventilados y al abrigo de la humedad del suelo y paredes. En el almacén se adoptarán las precauciones precisas para evitar que pueda ensuciarse el material o producirse cualquier deterioro de los aceros debido a ataque químico, operaciones de soldadura realizadas en las proximidades, etc.

Antes de almacenar las armaduras se comprobará que están limpias, sin manchas de grasa, aceite, pintura, polvo, tierra o cualquier otra materia perjudicial para su buena conservación y posterior adherencia.

Las armaduras deben almacenarse cuidadosamente clasificadas según sus tipos, clases y los lotes de que procedan.

**- Viguetas prefabricadas y losas alveolares pretensadas:**

Tanto la manipulación, a mano o con medios mecánicos como el izado y acopio de las viguetas y losas alveolares pretensadas en obra se realizará siguiendo las instrucciones indicadas por cada fabricante, almacenándose en su posición normal de trabajo, sobre apoyos que eviten el contacto con el terreno o con cualquier producto que las pueda deteriorar. Si alguna resultase dañada afectando a su capacidad portante deberá desecharse.

Las viguetas y losas alveolares pretensadas se apilarán limpias sobre durmientes, que coincidirán en la misma vertical, con velos, en su caso, no mayores que 0,50 m, ni alturas de pilas superiores a 1,50 m, salvo que el fabricante indique otro valor.

**Prescripción en cuanto a la ejecución por unidades de obra**

**Características técnicas de cada unidad de obra**

- Compatibilidad entre los productos, elementos y sistemas constructivos

Para prevenir el fenómeno electroquímico de la corrosión galvánica entre metales con diferente potencial, se adoptarán las siguientes medidas:

- Evitar el contacto entre dos metales de distinta actividad. En caso de no poder evitar el contacto, se deberá seleccionar metales próximos en la serie galvánica.
- Aislar eléctricamente los metales con diferente potencial.
- Evitar el acceso de agua y oxígeno a la zona de unión de los dos metales.

**Proceso de ejecución**

- Ejecución

**- Condiciones generales:**

Se tomarán las precauciones necesarias, en función de la agresividad ambiental a la que se encuentre sometido cada elemento, para evitar su degradación pudiendo alcanzar la duración de la vida útil acordada, según lo indicado en proyecto.

Se cumplirán las prescripciones constructivas indicadas en la Norma de Construcción Sismorresistente NCSE-02 que sean de aplicación, según lo indicado en proyecto, para cada uno de los elementos:

- Vigas de hormigón armado: disposiciones del armado superior, armado inferior, estribos, etc.
- Soportes de hormigón armado: armado longitudinal, cercos, armaduras de espera en nudos de arranque, armado de nudos intermedios y nudos superiores, etc.
- Forjados: disposiciones del armado superior, armado en nudos, armadura de reparto, etc.
- Pantallas de rigidización: disposiciones de la armadura base, cercos en la parte baja de los bordes, etc.
- Elementos prefabricados: tratamiento de los nudos.

**- Replanteo:**

Se comprobará el replanteo de soportes, con sus ejes marcados indicándose los que reducen a ejes, los que mantienen una cara o varias caras fijas entre diferentes plantas.

**- Ejecución de la ferralla:**

La distancia libre, horizontal y vertical, entre dos barras aisladas consecutivas, salvo el caso de grupos de barras, será igual o superior al mayor de los tres valores siguientes 2 cm, el diámetro de la mayor ó 1,25 veces el tamaño máximo del árido.

Corte: se llevará a cabo de acuerdo con las normas de buena práctica constructiva, utilizando cizallas, sierras, discos o máquinas de oxicorte y quedando prohibido el empleo del arco eléctrico.

Doblado: las barras corrugadas se doblarán en frío.

En el caso de mallas electrosoldadas rigen las mismas limitaciones anteriores siempre que el doblado se efectúe a una distancia igual a 4 diámetros contados a partir del nudo, o soldadura, más próximo. En caso contrario el diámetro mínimo de doblado no podrá ser inferior a 20 veces el diámetro de la armadura. No se admitirá el enderezamiento de codos, incluidos los de suministro, salvo cuando esta operación pueda realizarse sin daño, inmediato o futuro, para la barra correspondiente.

Colocación de las armaduras: las jaulas o ferralla serán lo suficientemente rígidas y robustas para asegurar la inmovilidad de las barras durante su transporte y montaje y el hormigonado de la pieza, de manera que no varíe su posición especificada en proyecto y permitan al hormigón envolverlas sin dejar coqueas.

Separadores: los calzos y apoyos provisionales en los encofrados y moldes deberán ser de hormigón, mortero o plástico o de otro material apropiado, quedando prohibidos los de madera y, si el hormigón ha de quedar visto, los metálicos. Se comprobarán en obra los espesores de recubrimiento indicados en proyecto. Los recubrimientos deberán garantizarse mediante la disposición de los correspondientes elementos separadores colocados en obra.

Empalmes: en los empalmes por solapo, la separación entre las barras será de 4 diámetros como máximo. En las armaduras en tracción esta separación no será inferior a los valores indicados para la distancia libre entre barras aisladas.

Las soldaduras a tope de barras de distinto diámetro podrán realizarse siempre que la diferencia entre diámetros sea inferior a 3 mm.

Se prohíbe el enderezamiento en obra de las armaduras activas.

Antes de autorizar el hormigonado, y una vez colocadas y, en su caso, tesas las armaduras, se comprobará si su posición, así como la de las vainas, anclajes y demás elementos, concuerdan con la indicada en los planos, y si las sujeciones son las adecuadas para garantizar su invariabilidad durante el hormigonado y vibrado. Si fuera preciso, se efectuarán las oportunas rectificaciones.

#### - Fabricación y transporte a obra del hormigón:

Criterios generales: las materias primas se amasarán de forma que se consiga una mezcla íntima y uniforme, estando todo el árido recubierto de pasta de cemento. La dosificación del cemento, de los áridos y en su caso, de las adiciones, se realizará en peso. No se mezclarán masas frescas de hormigones fabricados con cementos no compatibles debiendo limpiarse las hormigoneras antes de comenzar la fabricación de una masa con un nuevo tipo de cemento no compatible con el de la masa anterior. El amasado se realizará con un período de batido, a la velocidad de régimen, no inferior a noventa segundos.

Transporte del hormigón preparado: el transporte mediante amasadora móvil se efectuará siempre a velocidad de agitación y no de régimen. El tiempo transcurrido entre la adición de agua de amasado y la colocación del hormigón no debe ser mayor a una hora y media. En tiempo caluroso, el tiempo límite debe ser inferior salvo que se hayan adoptado medidas especiales para aumentar el tiempo de fraguado.

#### - Apuntalado:

Se dispondrán durmientes de reparto para el apoyo de los puntales. Si los durmientes de reparto descansan directamente sobre el terreno, habrá que cerciorarse de que no puedan asentar en él. Los tableros llevarán marcada la altura a hormigonar. Las juntas de los tableros serán estancas, en función de la consistencia del hormigón y forma de compactación. Se unirá el encofrado al apuntalamiento, impidiendo todo movimiento lateral o incluso hacia arriba (levantamiento), durante el hormigonado. Se fijarán las cuñas y, en su caso, se tensarán los tirantes. Los puntales se arriostrarán en las dos direcciones, para que el apuntalado sea capaz de resistir los esfuerzos horizontales que puedan producirse durante la ejecución de los forjados. En los forjados de viguetas armadas se colocarán los apuntalados nivelados con los apoyos y sobre ellos se colocarán las viguetas. En los forjados de viguetas pretensadas se colocarán las viguetas ajustando a continuación los apuntalados. Los puntales deberán poder transmitir la fuerza que reciban y, finalmente, permitir el desapuntalado con facilidad.

#### - Cimbras, encofrados y moldes:

Serán lo suficientemente estancos para impedir una pérdida apreciable de pasta entre las juntas, indicándose claramente sobre el encofrado la altura a hormigonar y los elementos singulares. Los encofrados pueden ser de madera, cartón, plástico o metálicos, evitándose el metálico en tiempos fríos y los de color negro en tiempo soleado. Se colocarán dando la forma requerida al soporte y cuidando la estanquidad de la junta. Los de madera se humedecerán ligeramente, para no deformarlos, antes de verter el hormigón.

Los productos desencofrantes o desmoldeantes aprobados se aplicarán en capas continuas y uniformes sobre la superficie interna del encofrado o molde, colocándose el hormigón durante el tiempo en que estos productos sean efectivos. Los encofrados y moldes de madera se humedecerán para evitar que absorban el agua contenida en el hormigón. Por otra parte, las piezas de madera se dispondrán de manera que se permita su libre entumecimiento, sin peligro de que se originen esfuerzos o deformaciones anormales.

En la colocación de las placas metálicas de encofrado y posterior vertido de hormigón, se evitará la disgregación del mismo, picándose o vibrándose sobre las paredes del encofrado. Tendrán fácil desencofrado, no utilizándose gasoil, grasas o similares. El encofrado (los fondos y laterales) estará limpio en el momento de hormigonar, quedando el interior pintado con desencofrante antes del montaje, sin que se produzcan goteos, de manera que el desencofrante no impedirá la ulterior aplicación de revestimiento ni la posible ejecución de juntas de hormigonado, especialmente cuando sean elementos que posteriormente se hayan de unir para trabajar solidariamente. La sección del elemento no quedará disminuida en ningún punto por la introducción de elementos del encofrado ni de otros. No se transmitirán al encofrado vibraciones de motores. El desencofrado se realizará sin golpes y sin sacudidas.

#### - Colocación de las viguetas y piezas de entrevigados:

Se izarán las viguetas desde el lugar de almacenamiento hasta su lugar de ubicación, cogidas de dos o más puntos, siguiendo las instrucciones indicadas por cada fabricante para la manipulación, a mano o con grúa. Se colocarán las viguetas en obra apoyadas sobre muros y/o encofrado, colocándose posteriormente las piezas de entrevigado, paralelas, desde la planta inferior, utilizándose bovedillas ciegas y apeándose, si así se especifica en proyecto, procediéndose a continuación al vertido y compactación del hormigón. Si alguna resultara dañada afectando a su capacidad portante será desechada. En los forjados reticulares, se colocarán los casetones en los recuadros formados entre los ejes del replanteo. En los forjados no reticulares, la vigueta quedará empotrada en la viga, antes de hormigonar. Finalizada esta fase, se ajustarán los puntales y se procederá a la colocación de las bovedillas, las cuales no invadirán las zonas de macizado o del cuerpo de vigas o soportes. Se dispondrán los pasatubos y se encofrarán los huecos para instalaciones. En los voladizos se realizarán los oportunos resaltes, molduras y goterones, que se detallen en el proyecto; así mismo se dejarán los huecos precisos para chimeneas, conductos de ventilación, pasos de canalizaciones, etc. Se encofrarán las partes macizas junto a los apoyos.

#### - Colocación de las armaduras:

Se colocarán las armaduras sobre el encofrado, con sus correspondientes separadores. La armadura de negativos se colocará preferentemente bajo la armadura de reparto. Podrá colocarse por encima de ella siempre que ambas cumplan las condiciones requeridas para los recubrimientos y esté debidamente asegurado el anclaje de la armadura de negativos sin contar con la armadura de reparto. En los forjados de losas alveolares pretensadas, las armaduras de continuidad y las de la losa superior hormigonada en obra, se mantendrán en su posición mediante los separadores necesarios. En muros y pantallas se anclarán las armaduras sobre las esperas, tanto longitudinal como transversalmente, encofrándose tanto el trasdós como el intradós, aplomados y separadas sus armaduras. Se utilizarán calzos separadores y elementos de suspensión de las armaduras para obtener el recubrimiento adecuado y posición correcta de negativos en vigas.

Colocación y aplomado de la armadura del soporte; en caso de reducir su sección se grifará la parte correspondiente a la espera de la armadura, solapándose la siguiente y atándose ambas. Los cercos se sujetarán a las barras principales mediante simple atado u otro procedimiento idóneo, prohibiéndose expresamente la fijación mediante puntos de soldadura una vez situada la ferralla en los moldes o encofrados. Previo al hormigonado se realizará la disposición de las armaduras, su ubicación respecto al encofrado y sus características geométricas según prescripción del proyecto.

**- Puesta en obra del hormigón:**

No se colocarán en obra masas que acusen un principio de fraguado. Antes de hormigonar se comprobará que no existen elementos extraños, como barro, trozos de madera, etc. No se colocarán en obra tongadas de hormigón cuyo espesor sea superior al que permita una compactación completa de la masa. En general, se controlará que el hormigonado del elemento, se realice en una jornada. Se adoptarán las medias necesarias para que, durante el vertido y colocación de las masas de hormigón, no se produzca disgregación de la mezcla, evitándose los movimientos bruscos de la masa, o el impacto contra los encofrados verticales y las armaduras. Queda prohibido el vertido en caída libre para alturas superiores a un metro. En el caso de vigas planas el hormigonado se realizará tras la colocación de las armaduras de negativos, siendo necesario el montaje del forjado. En el caso de vigas de canto con forjados apoyados o empotrados, el hormigonado de la viga será anterior a la colocación del forjado, en el caso de forjados apoyados y tras la colocación del forjado, en el caso de forjados semiempotrados. En el momento del hormigonado, las superficies de las piezas prefabricadas que van a quedar en contacto con el hormigón vertido en obra deben estar exentas de polvo y convenientemente humedecidas para garantizar la adherencia entre los dos hormigones.

El hormigonado de los nervios o juntas y la losa superior se realizará simultáneamente, compactando con medios adecuados a la consistencia del hormigón. En los forjados de losas alveolares pretensadas se asegurará que la junta quede totalmente rellena. En el caso de losas alveolares pretensadas, la compactación del hormigón de relleno de las juntas se realizará con un vibrador que pueda penetrar en el ancho de las juntas. Las juntas de hormigonado perpendiculares a las viguetas deberán disponerse a una distancia de apoyo no menor que  $1/5$  de la luz, más allá de la sección en que acaban las armaduras para momentos negativos. Las juntas de hormigonado paralelas a las mismas es aconsejable situarlas sobre el eje de las bovedillas y nunca sobre los nervios.

En losas/ forjados reticulares el hormigonado de los nervios y de la losa superior se realizará simultáneamente. Se hormigonará la zona maciza alrededor de los pilares. La placa apoyará sobre los pilares (ábaco).

**- Compactación del hormigón:**

Se realizará mediante los procedimientos adecuados a la consistencia de la mezcla, debiendo prolongarse hasta que refluya la pasta a la superficie. La compactación del hormigón se hará con vibrador, controlando la duración, distancia, profundidad y forma del vibrado. No se rastrillará en forjados. Como criterio general el hormigonado en obra se compactará por picado con barra (los hormigones de consistencia blanda o fluida, se picarán hasta la capa inferior ya compactada), vibrado enérgico, (los hormigones secos se compactarán, en tongadas no superiores a 20 cm) y vibrado normal en los hormigones plásticos o blandos.

**- Juntas de hormigonado:**

Se ejecutarán según las prescripciones del proyecto y/o las instrucciones de la Dirección facultativa.

Se situarán en dirección lo más normal posible a la de las tensiones de compresión, y allí donde su efecto sea menos perjudicial. Se les dará la forma apropiada que asegure una unión lo más íntima posible entre el antiguo y el nuevo hormigón. Cuando haya necesidad de disponer juntas de hormigonado no previstas en el proyecto se dispondrán en los lugares que apruebe la dirección facultativa, y preferentemente sobre los puntales de la cimbra. Se evitarán juntas horizontales. No se reanudará el hormigonado de las mismas sin que hayan sido previamente examinadas y aprobadas, si procede. Antes de reanudar el hormigonado se limpiará la junta de toda suciedad o árido suelto y se retirará la capa superficial de mortero utilizando para ello chorro de arena o cepillo de alambre. Se prohíbe a tal fin el uso de productos corrosivos. Para asegurar una buena adherencia entre el hormigón nuevo y el antiguo se eliminará toda lechada existente en el hormigón endurecido, y en el caso de que esté seco, se humedecerá antes de proceder al vertido del nuevo hormigón.

La forma de la junta será la adecuada para permitir el paso de hormigón de relleno, con el fin de crear un núcleo capaz de transmitir el esfuerzo cortante entre losas colaterales y para, en el caso de situar en ella armaduras, facilitar su colocación y asegurar una buena adherencia. La sección transversal de las juntas deberá cumplir con los requisitos siguientes: el ancho de la junta en la parte superior de la misma no será menor que 30 mm; el ancho de la junta en la parte inferior de la misma no será menor que 5 mm, ni al diámetro nominal máximo de árido.

**- Curado del hormigón:**

Se deberán tomar las medidas oportunas para asegurar el mantenimiento de la humedad del hormigón durante el fraguado y primer período de endurecimiento, mediante un adecuado curado. Si el curado se realiza mediante riego directo, éste se hará sin que produzca deslavado de la superficie y utilizando agua sancionada como aceptable por la práctica.

**- Descimbrado, desencofrado y desmoldeo:**

Las operaciones de descimbrado, desencofrado y desmoldeo no se realizarán hasta que el hormigón haya alcanzado la resistencia necesaria. Los plazos de desapuntado serán los prescritos en el artículo 75 de la Instrucción EHE. El orden de retirada de los puntales será desde el centro del vano hacia los extremos y en el caso de voladizos del vuelo hacia el arranque. No se entresacarán ni retirarán puntales sin la autorización previa de la dirección facultativa. No se desapuntará de forma súbita y se adoptarán precauciones para impedir el impacto de las sopandas y puntales sobre el forjado. Se desencofrará transcurrido el tiempo definido en el proyecto y se retirarán los apeos según se haya previsto. El desmontaje de los moldes se realizará manualmente, tras el desencofrado y limpieza de la zona a desmontar. Se cuidará de no romper los cantos inferiores de los nervios de hormigón, al apalancar con la herramienta de desmoldeo. Terminado el desmontaje se procederá a la limpieza de los moldes y su almacenado.

Tolerancias admisibles

Se comprobará que las dimensiones de los elementos ejecutados presentan unas desviaciones admisibles para el funcionamiento adecuado de la construcción en consonancia con las prescripciones del proyecto y con el sistema de tolerancias de la Instrucción EHE, Anejo 10, en el caso de ausencia de prescripción concreta en el proyecto.

Condiciones de terminación

Las superficies vistas, una vez desencofradas o desmoldeadas, no presentarán coqueas o irregularidades que perjudiquen al comportamiento de la obra o a su aspecto exterior.

Para los acabados especiales se especificarán los requisitos directamente o bien mediante patrones de superficie.

Para el recubrimiento o relleno de las cabezas de anclaje, orificios, entalladuras, cajetines, etc., que deba efectuarse una vez terminadas las piezas, en general se utilizarán morteros fabricados con masas análogas a las empleadas en el hormigonado de dichas piezas, pero retirando de ellas los áridos de tamaño superior a 4 mm.

El forjado acabado presentará una superficie uniforme, sin irregularidades, con las formas y texturas de acabado en función de la superficie encofrante. Si ha de quedar la losa vista tendrá además una coloración uniforme, sin goteos, manchas o elementos adheridos.

### **Control de ejecución, ensayos y pruebas**

#### Control de ejecución

Se aplicarán las prescripciones del artículo 95 de la EHE, según el nivel de control definido en los documentos del proyecto.

Las comprobaciones generales que deben efectuarse para todo tipo de obras durante la ejecución son:

- Comprobaciones de replanteo y geométricas:

Cotas, niveles y geometría.

Tolerancias:

Espesor mínimo de la losa superior hormigonada en obra, excepto en los forjados con losas alveolares pretensadas en las que pueden no disponerse ésta, será de: 40 mm sobre viguetas; 40 mm sobre piezas de entrevigado de arcilla cocida o de hormigón y losas alveolares pretensadas; 50 mm sobre piezas de entrevigado de otro tipo; 50 mm sobre piezas de entrevigado en el caso de zonas con aceleración sísmica de cálculo mayor que 0,16 g.

En el caso de forjados de viguetas sin armaduras transversales de conexión con el hormigón vertida en obra, el perfil de la pieza de entrevigado dejará a ambos lados de la cara superior de la vigueta un paso de 30 mm, como mínimo.

- Cimbras y andamiajes:

Existencia de cálculo, en los casos necesarios.

Comprobación de planos.

Comprobación de cotas y tolerancias.

Revisión del montaje.

- Armaduras:

Tipo, diámetro y posición.

Corte y doblado.

Almacenamiento.

Tolerancias de colocación.

Recubrimientos y separación entre armaduras. Utilización de separadores y distanciadores homologados.

Estado de vainas, anclajes y empalmes y accesorios.

- Encofrados:

Estanquidad, rigidez y textura.

Tolerancias.

Posibilidad de limpieza, incluidos fondos.

Geometría y contraflechas.

- Transporte, vertido y compactación:

Tiempos de transporte.

Condiciones de vertido: método, secuencia, altura máxima, etc.

Hormigonado con viento, tiempo frío, tiempo caluroso o lluvia.

Compactación del hormigón.

Acabado de superficies.

- Juntas de trabajo, contracción o dilatación:

Disposición y tratamiento de juntas de trabajo y contracción.

Limpieza de las superficies de contacto.

Tiempo de espera.

Armaduras de conexión.

Posición, inclinación y distancia.

Dimensiones y sellado, en los casos que proceda.

- Curado:

Método aplicado.

Plazos de curado.

Protección de superficies.

- Desmoldeado y descimbrado:

Control de la resistencia del hormigón antes del tesado.

Control de sobrecargas de construcción.

Comprobación de plazos de descimbrado.

Reparación de defectos.

- Tesado de armaduras activas:

Programa de tesado y alargamiento de armaduras activas.

Comprobación de deslizamientos y anclajes.

Inyección de vainas y protección de anclajes.

- Tolerancias y dimensiones finales:

Comprobación dimensional.

Reparación de defectos y limpieza de superficies.

- Específicas para forjados de edificación:

Comprobación de la Autorización de Uso vigente.

Dimensiones de macizados, ábacos y capiteles.

Condiciones de enlace de los nervios.

Comprobación geométrica del perímetro crítico de rasante.

Espesor de la losa superior.

Canto total.

Huecos: posición, dimensiones y solución estructural.

Armaduras de reparto.

Separadores.

En las obras de hormigón pretensado, sólo podrán emplearse los niveles de control de ejecución normal e intenso. Las comprobaciones específicas que deben efectuarse para estructuras prefabricadas de hormigón durante la ejecución son:

- Estado de bancadas:

Limpieza.

- Colocación de tendones:

Placas de desvío.

Trazado de cables.

Separadores y empalmes.

Cabezas de tesado.

Cuñas de anclaje.

- Tesado:

Comprobación de la resistencia del hormigón antes de la transferencia.

Comprobación de cargas.

Programa de tesado y alargamientos.

Transferencia.

Corte de tendones.

- Moldes:

Limpieza y desencofrantes.

Colocación.

- Curado:

Ciclo térmico.

Protección de piezas.

- Desmoldeo y almacenamiento:

Levantamiento de piezas.

Almacenamiento en fábrica.

- Transporte a obra y montaje:

Elementos de suspensión y cuelgue.

Situación durante el transporte.

Operaciones de carga y descarga.

Métodos de montaje.

Almacenamiento en obra.

Comprobación del montaje.

Las comprobaciones que deben efectuarse para forjados unidireccionales de hormigón estructural realizados con elementos prefabricados durante la ejecución son:

Los acopios cumplirán las especificaciones del artículo 25.

Las viguetas o losas alveolares pretensadas no presentan daños que afecten a su capacidad resistente.

Los enlaces o apoyos en las viguetas o losas alveolares pretensadas son correctos.

La ejecución de los apuntalados es correcta, con especial atención a la distancia entre sopandas, diámetros y resistencia de los puntales.

La colocación de viguetas coincide con la posición prevista en los planos.

La longitud y diámetro de las armaduras colocadas en obra son las indicadas en los planos.

La posición y fijación de las armaduras se realiza mediante la utilización de los separadores adecuados.

Las disposiciones constructivas son las previstas en el proyecto.

Se realiza la limpieza y regado de las superficies antes del vertido del hormigón en obra.

El espesor de la losa superior hormigonada en obra coincide con los prescritos.

La compactación y curado del hormigón son correctos.

Se cumplen las condiciones para proceder al desapuntalado.

Cuando en el proyecto se hayan utilizado coeficientes diferentes de los de la Instrucción EHE que permite el artículo 6, se comprobará que cumplen las condiciones que se establecen en éste.

#### Ensayos y pruebas

Según el artículo 99 de la Instrucción EHE, de las estructuras proyectadas y construidas con arreglo a dicha Instrucción, en las que los materiales y la ejecución hayan alcanzado la calidad prevista, comprobada mediante los controles preceptivos, sólo necesitan someterse a ensayos de información y en particular a pruebas de carga, las incluidas en los supuestos que se relacionan a continuación:

- Cuando así lo dispongan las Instrucciones, Reglamentos específicos de un tipo de estructura o el proyecto.

- Cuando debido al carácter particular de la estructura convenga comprobar que la misma reúne ciertas condiciones específicas. En este caso el proyecto establecerá los ensayos oportunos que se deben realizar, indicando con toda precisión la forma de realizarlos y el modo de interpretar los resultados.

- Cuando a juicio de la dirección facultativa existan dudas razonables sobre la seguridad, funcionalidad o durabilidad de la estructura.

- Cuando se realicen pruebas de carga, estas no deberán realizarse antes de que el hormigón haya alcanzado la resistencia de proyecto.

#### **Conservación y mantenimiento durante la obra**

No es conveniente mantener más de tres plantas apeadas, ni tabicar sin haber desapuntalado previamente.

Durante la ejecución se evitará la actuación de cualquier carga estática o dinámica que pueda provocar daños irreversibles en los elementos ya hormigonados.

### **3 Cubiertas**

#### **3.1 Cubiertas inclinadas**

##### **Criterios de medición y valoración de unidades**

Metro cuadrado de cubierta, totalmente terminada, medida sobre los planos inclinados y no referida a su proyección horizontal, incluyendo los solapos, parte proporcional de mermas y roturas, con todos los accesorios necesarios; así como colocación, sellado, protección durante las obras y limpieza final. No se incluyen canalones ni sumideros.



## **Prescripciones sobre los productos**

### **Características y recepción de los productos que se incorporan a las unidades de obra**

La recepción de los productos, equipos y sistemas se realizará conforme se desarrolla en el DB correspondiente, así como a las especificaciones concretas del Plan de control de calidad.

Los elementos integrantes de la cubierta inclinada responderán a las prescripciones del proyecto.

Durante el almacenamiento y transporte de los distintos componentes, se evitará su deformación por incidencia de los agentes atmosféricos, de esfuerzos violentos o golpes, para lo cual se interpondrán lonas o sacos.

Los acopios de cada tipo de material se formarán y explotarán de forma que se evite su segregación y contaminación, evitándose una exposición prolongada del material a la intemperie, formando los acopios sobre superficies no contaminantes y evitando las mezclas de materiales de distintos tipos.

### **Prescripción en cuanto a la ejecución por unidades de obra**

#### **Características técnicas de cada unidad de obra**

- Condiciones previas: soporte

La superficie del forjado debe ser uniforme, plana, estar limpia y carecer de cuerpos extraños para la correcta recepción de la impermeabilización.

El forjado garantizará la estabilidad, con flecha mínima. Su constitución permitirá el anclaje mecánico de los rastreles.

- Compatibilidad entre los productos, elementos y sistemas constructivos

No se utilizará el acero galvanizado en aquellas cubiertas en las que puedan existir contactos con productos ácidos y alcalinos; o con metales, excepto con el aluminio, que puedan formar pares galvánicos. Se evitará, por lo tanto, el contacto con el acero no protegido a corrosión, yeso fresco, cemento fresco, maderas de roble o castaño, aguas procedentes de contacto con cobre.

Podrá utilizarse en contacto con aluminio: plomo, estaño, cobre estañado, acero inoxidable, cemento fresco (sólo para el recibido de los remates de paramento); si el cobre se encuentra situado por debajo del acero galvanizado, podrá aislarse mediante una banda de plomo.

Se evitará la colocación de tejas con morteros ricos en cemento.

#### **Proceso de ejecución**

- Ejecución

Se atenderán las prescripciones del CTE DB HS 1

Se suspenderán los trabajos cuando llueva o la velocidad del viento sea superior a 50 km/h. En este último caso se retirarán los materiales y herramientas que puedan desprenderse. Cuando se interrumpan los trabajos deberán protegerse adecuadamente los materiales.

##### **- Sistema de formación de pendientes:**

Cuando la formación de pendientes sea el elemento que sirve de soporte de la impermeabilización, su superficie deberá ser uniforme y limpia. Además el material que lo constituye deberá ser compatible con el material impermeabilizante y con la forma de unión de dicho impermeabilizante a él. El sistema de formación de pendientes debe tener una cohesión y estabilidad suficientes frente a las sollicitaciones mecánicas y térmicas, y su constitución debe ser adecuada para el recibido o fijación del resto de componentes.

El sistema de formación de pendientes garantizará la estabilidad con flecha mínima. La superficie para apoyo de rastreles y paneles aislantes será plana y sin irregularidades que puedan dificultar la fijación de los mismos. Su constitución permitirá el anclaje mecánico de los rastreles.

##### **- Cubierta de teja sobre forjado horizontal:**

En caso de realizar la pendiente con tabiques palomeros, el tablero de cerramiento superior de la cámara de aireación deberá asegurarse ante el riesgo de deslizamiento; a la vez deberá quedar independiente de los elementos sobresalientes de la cubierta y con las juntas de dilatación necesarias a fin de evitar tensiones de contracción-dilatación, tanto por retracción como por oscilaciones de la temperatura. Para el sistema de formación de la pendiente y constitución de la cámara de aireación se contemplan dos sistemas distintos:

A base de tabiques palomeros rematados con tablero de piezas aligeradas (de arcilla cocida o de hormigón) acabadas con capa de regularización u hormigón.

Utilización de paneles o placas prefabricados no permeables al agua, fijados mecánicamente, bien sobre correas apoyadas en cárteras de ladrillo, en vigas metálicas o de hormigón; o bien sobre entramado de madera o estructura metálica ligera. Las placas prefabricadas, onduladas o grecadas, que se utilicen para el cerramiento de la cámara de aireación, irán fijadas mecánicamente a las correas con tornillos autorroscantes y solapadas entre sí, de manera tal que se permita el deslizamiento necesario para evitar las tensiones de origen térmico.

La capa de regularización del tablero, para fijación mecánica de las tejas, tendrá un acabado fratasado, plano y sin resaltes que dificulten la disposición correcta de los rastreles o listones. Para el recibido de las tejas con mortero, la capa de regularización del tablero tendrá un espesor de 2 cm e idénticas condiciones que la anterior.

Cuando el soporte del tejado esté constituido por placas onduladas o nervadas, se tendrá en cuenta lo siguiente. El solape frontal entre placas será de 15 cm y el solape lateral vendrá dado por la forma de la placa y será al menos de una onda. Los rastreles metálicos para el cuelgue de las tejas planas o mixtas se fijarán a la distancia adecuada que asegure el encaje perfecto, o en su caso el solape necesario de las tejas. Para tejas curvas o mixtas recibidas con mortero, la dimensión y modulación de la onda o greca de las placas será la más adecuada a la disposición canal-cobija de las tejas que hayan de utilizarse. Cuando las placas y tejas correspondan a un mismo sistema se seguirán las instrucciones del fabricante.

##### **- Aislante térmico:**

Deberá colocarse de forma continua y estable.

##### **- Cubierta de teja sobre forjado horizontal:**

Podrán utilizarse mantas o paneles semirrígidos dispuestos sobre el forjado entre los apoyos de la cámara ventilada.

##### **- Cubierta de teja sobre forjado inclinado, no ventilada:**

En el caso de emplear rastreles, el espesor del aislante coincidirá con el de éstos. Cuando se utilicen paneles rígidos o paneles semirrígidos para el aislamiento térmico, estarán dispuestos entre rastreles de madera o metálicos y adheridos al soporte

mediante adhesivo bituminoso PB-II u otros compatibles. Si los paneles rígidos son de superficie acanalada, estarán dispuestos con los canales paralelos a la dirección del alero y fijados mecánicamente al soporte resistente.

- Cubierta de teja sobre forjado inclinado, ventilada:

En el caso de emplear rastreles, se colocarán en el sentido de la pendiente albergando el material aislante, conformando la capa de aireación. La altura de los rastreles estará condicionada por los espesores del aislante térmico y de la capa de aireación. La distancia entre rastreles estará en función del ancho de los paneles, siempre que el mismo no exceda de 60 cm; en caso contrario, los paneles se cortarían a la medida apropiada para su máximo aprovechamiento. La altura mínima de la cámara de aireación será de 3 cm y siempre quedará comunicada con el exterior.

- Capa de impermeabilización:

No se utilizará la capa de impermeabilización de manera sistemática o indiscriminada. Excepcionalmente podrá utilizarse en cubiertas con baja pendiente o cuando el solapo de las tejas sea escaso, y en cubiertas especialmente expuestas al efecto combinado de lluvia y viento. Cuando la pendiente de la cubierta sea mayor que 15 % deben utilizarse sistemas fijados mecánicamente.

Las láminas deberán aplicarse en unas condiciones térmicas ambientales que se encuentren dentro de los márgenes prescritos en las correspondientes especificaciones de aplicación. Cuando se disponga una capa de impermeabilización, ésta debe aplicarse y fijarse de acuerdo con las condiciones para cada tipo de material constitutivo de la misma. La impermeabilización deberá colocarse en dirección perpendicular a la línea de máxima pendiente. Los solapos deben quedar a favor de la corriente de agua y no deben quedar alineados con los de las hileras contiguas.

Las láminas de impermeabilización se colocarán a cubrejuntas (con solapes superiores a 8 cm y paralelos o perpendiculares a la línea de máxima pendiente). Se evitarán bolsas de aire en las láminas adheridas. Las láminas impermeabilizantes no plantearán dificultades en su fijación al sistema de formación de pendientes, ni problemas de adherencia para las tejas.

Según el material del que se trate tendremos distintas prescripciones:

- Impermeabilización con materiales bituminosos y bituminosos modificados: cuando la pendiente de la cubierta esté comprendida entre el 5 y el 15%, deberán utilizarse sistemas adheridos. Cuando se quiera independizar el impermeabilizante del elemento que le sirve de soporte para mejorar la absorción de movimientos estructurales, deberán utilizarse sistemas no adheridos.

- Cámara de aire:

Durante la construcción de la cubierta deberá evitarse que caigan cascotes, rebabas de mortero y suciedad en la cámara de aire. Cuando se disponga una cámara de aire, ésta debe situarse en el lado exterior del aislante térmico y ventilarse mediante un conjunto de aberturas.

La altura mínima de la cámara de aireación será de 3 cm y quedará comunicada con el exterior, preferentemente por alero y cumbre.

En cubierta de teja ventilada sobre forjado inclinado, la cámara de aireación se podrá conseguir con los rastreles únicamente o añadiendo a éstos un entablado de aglomerado fenólico o una chapa ondulada.

En cubierta de teja sobre forjado horizontal, la cámara debe permitir la difusión del vapor de agua a través de aberturas al exterior dispuestas de manera que se garantice la ventilación cruzada. A tal efecto las salidas de aire se situarán por encima de las entradas a la máxima distancia que permita la inclinación de la cubierta; unas y otras, se dispondrán enfrentadas; preferentemente con aberturas en continuo. Las aberturas irán protegidas para evitar el acceso de insectos, aves y roedores. Cuando se trate de limitar el efecto de las condensaciones ante condiciones climáticas adversas, al margen del aislante que se sitúe sobre el forjado horizontal, la capa bajo teja aportará el aislante térmico necesario.

- Tejado:

Deberá recibirse o fijarse al soporte una cantidad de piezas suficiente para garantizar la estabilidad y capacidad de adaptación del tejado a movimientos diferenciales, dependiendo de la pendiente de la cubierta, la altura máxima del faldón, el tipo de piezas y el solapo de las mismas, así como de la ubicación del edificio. El solapo de las piezas deberá establecerse de acuerdo con la pendiente del elemento que les sirve de soporte y de otros factores relacionados con la situación de la cubierta, tales como zona eólica, tormentas y altitud topográfica.

No se admite para uso de vivienda, la colocación a teja vana u otro sistema en que la estabilidad del tejado se fíe exclusivamente al propio peso de la teja.

En caso de tejas curvas, mixtas y planas recibidas con mortero, el recibido deberá realizarse de forma continua para evitar la rotura de piezas en los trabajos de mantenimiento o acceso a instalaciones. En el caso de piezas cobija, éstas se recibirán siempre en aleros, cumbres y bordes laterales de faldón y demás puntos singulares. Con pendientes de cubierta mayores del 70 % y zonas de máxima intensidad de viento, se fijarán la totalidad de las tejas. Cuando las condiciones lo permitan y si no se fijan la totalidad de las tejas, se alternarán fila e hilera. El solapo de las tejas o su encaje, a efectos de la estanquidad al agua, así como su sistema de adherencia o fijación, será el indicado por el fabricante. Las piezas canales se colocarán todas con torta de mortero o adhesivo sobre el soporte. Las piezas cobijas se recibirán en el porcentaje necesario para garantizar la estabilidad del tejado frente al efecto de deslizamiento y a las acciones del viento. Las cobijas dejarán una separación libre de paso de agua comprendido entre 3 y 5 cm.

En caso de tejas recibidas con mortero sobre paneles de poliestireno extruido acanalados, la pendiente no excederá del 49 %; existirá la necesaria correspondencia morfológica y las tejas queden perfectamente encajadas sobre las placas. Se recibirán todas las tejas de aleros, cumbres, bordes laterales de faldón, limahoyas y limatesas y demás puntos singulares. El mortero será bastardo de cal, cola u otros másticos adhesivos compatibles con el aislante y las tejas, según especificaciones del fabricante del sistema.

En caso de tejas curvas y mixtas recibidas sobre chapas onduladas en sus distintos formatos, el acoplamiento entre la teja y el soporte ondulado resulta imprescindible para la estabilidad del tejado, por lo que se estará a las especificaciones del fabricante del sistema sobre la idoneidad de cada chapa al subtipo de teja seleccionado. La adherencia de la teja al soporte se consigue con una pellada de mortero mixto aplicada a la cresta de la onda en el caso de chapa ondulada con teja curva, o a la parte plana de la placa mixta con teja curva o mixta. Como adhesivo también puede aplicarse adhesivo cementoso.

Cuando la fijación sea sobre chapas onduladas mediante rastreles metálicos, éstos serán perfiles omega de chapa de acero galvanizado de 0'60 mm de espesor mínimo, dispuestos en paralelo al alero y fijados en las crestas de las ondas con remaches tipo flor. Las fijaciones de las tejas a los rastreles metálicos se harán con tornillos rosca chapa y se realizarán del mismo modo que en el caso de rastreles de madera. Todo ello se realizará según especificaciones del fabricante del sistema.

En caso de tejas planas y mixtas fijadas mediante listones y rastreles de madera o entablados, los rastreles y listones de madera serán de la escuadría que se determine para cada caso, y se fijarán al soporte con la frecuencia necesaria tanto para asegurar su estabilidad como para evitar su alabeo. Podrán ser de madera de pino, estabilizadas sus tensiones para evitar alabeos, seca, y tratada contra el ataque de hongos e insectos. Los tramos de rastreles o listones se dispondrán con juntas de 1 cm, fijando ambos extremos a un lado y otro de la junta. Los rastreles se interrumpirán en las juntas de dilatación del edificio y de la cubierta. Cuando el tipo de soporte lo permita, los listones se fijarán con clavos de acero templado y los rastreles, previamente

perforados, se fijarán con tirafondos. En caso de existir una capa de regularización de tableros, sobre las que hayan de fijarse listones o rastreles, tendrá un espesor mayor o igual que 3 cm. Los clavos penetrarán 2,5 cm en rastreles de al menos 5 cm. Los listones y rastreles de madera o entablados se fijarán al soporte tanto para asegurar su estabilidad como para evitar su alabeo. La distancia entre listones o rastreles de madera será tal que coincidan los encajes de las tejas o, en caso de no disponer estas de encaje, tal que el solapo garantice la estabilidad y estanquidad de la cubierta. Los clavos y tornillos para la fijación de la teja a los rastreles o listones de madera serán preferentemente de cobre o de acero inoxidable, y los enganches y corchetes de acero inoxidable o acero zincado. La utilización de fijaciones de acero galvanizado, se reserva para aplicaciones con escaso riesgo de corrosión. Se evitará la utilización de acero sin tratamiento anticorrosión.

Cuando la naturaleza del soporte no permita la fijación mecánica de los rastreles de madera, en las caras laterales, los rastreles llevarán puntas de 3 cm clavadas cada 20 cm, de forma que penetren en el rastrel 1,5 cm. A ambos lados del rastrel y a todo lo largo del mismo se extenderá mortero de cemento, de manera que las puntas clavadas en sus cantos queden recubiertas totalmente, rellenando también la holguras entre rastrel y soporte.

Disposición de los listones, rastreles y entablados:

Enlistonado sencillo sobre soporte continuo de albañilería (capa de compresión de forjados o capa de regularización de albañilería). Los listones de madera se dispondrán con su cara mayor apoyada sobre el soporte en el sentido normal al de la máxima pendiente, a la distancia que exija la dimensión de la teja, y fijados mecánicamente al soporte cada 50 cm con clavos de acero templado.

Enlistonado doble sobre soporte continuo de albañilería (capa de compresión de forjados o capa de regularización de albañilería). Los rastreles de madera, que tienen como función la ubicación del aislante térmico, y en su caso, la formación de la capa de aireación, se dispondrán apoyados sobre el soporte, en el sentido de la pendiente y fijados mecánicamente al soporte cada 50 cm con tirafondos. La separación entre listones, dependerá del ancho de los paneles aislantes que hayan de ubicarse entre los mismos (los paneles se cortarán cuando su ancho exija una separación entre listones mayor de 60 cm). Para la determinación de la escuadria de estos rastreles, se tendrá en cuenta el espesor del aislante y, en su caso, el de la capa de aireación; la suma de ambos determinará la altura del rastrel; la otra dimensión será proporcionada y apta para el apoyo y fijación. Una vez colocados los paneles aislantes (fijados por puntos al soporte con adhesivo compatible), se dispondrán listones paralelos al alero, con su cara mayor apoyada sobre los rastreles anteriores, a la distancia que exija la dimensión de la teja y fijados en cada cruce.

Entablado sobre rastreles. Entablado a base de tableros de aglomerado fenólico, de espesor mínimo 2 cm, fijados sobre los rastreles, como protección del aislante o, en su caso, cierre de la cámara de aireación. Los rastreles contarán con un canto capaz para albergar la capa de aislante y en su caso la de aireación, pero su ancho no será inferior a 7 cm, a fin de que los paneles de aglomerado fenólico apoyen al menos 3 cm con junta de 1 cm. Se dispondrán en el sentido de la máxima pendiente y a una distancia entre ejes tal que se acomode a la modulación de los tableros y de los paneles aislantes con el máximo aprovechamiento; la distancia entre ejes no deberá exceder de 68 cm para tableros de espesor 2 cm. Para las tejas planas o mixtas provistas de encaje vertical y lateral, los listones o rastreles se situarán a la distancia precisa que exija la dimensión de la teja, a fin de que los encajes coincidan debidamente. Los empalmes entre rastreles estarán separados 1 cm. Sobre los listones o rastreles las tejas pueden colocarse: simplemente apoyadas mediante los tetones de que las tejas planas están dotadas, adheridas por puntos o fijadas mecánicamente. Para este último supuesto las tejas presentarán las necesarias perforaciones. Los clavos y tornillos para la fijación de la teja a los rastreles o listones de madera serán preferentemente de cobre o de acero inoxidable, y los enganches y corchetes de acero inoxidable o de acero zincado (electrolítico). La utilización de fijaciones de acero galvanizado, se reserva para aplicaciones con escaso riesgo de corrosión. Se evitará la utilización de acero sin tratamiento anticorrosivo.

- Sistema de evacuación de aguas:

- Canalones:

Para la formación del canalón deben disponerse elementos de protección prefabricados o realizados in situ.

Los canalones deben disponerse con una pendiente hacia el desagüe del 1 % como mínimo.

Las piezas del tejado que vierten sobre el canalón deben sobresalir 5 cm como mínimo sobre el mismo.

Cuando el canalón sea visto, debe disponerse el borde más cercano a la fachada de tal forma que quede por encima del borde exterior del mismo.

Los canalones, en función de su emplazamiento en el faldón, pueden ser: vistos, para la recogida de las aguas del faldón en el borde del alero; ocultos, para la recogida de las aguas del faldón en el interior de éste. En ambos casos los canalones se dispondrán con ligera pendiente hacia el exterior, favoreciendo el derrame hacia afuera, de manera que un eventual embalsamiento no revierta al interior. Para la construcción de canalones de zinc, se soldarán las piezas en todo su perímetro, las abrazaderas a las que se sujetará la chapa, se ajustarán a la forma de la misma y serán de pletina de acero galvanizado. Se colocarán a una distancia máxima de 50 cm y remetido al menos 1,5 cm de la línea de tejas del alero. Cuando se utilicen sistemas prefabricados, con acreditación de calidad o documento de idoneidad técnica, se seguirán las instrucciones del fabricante.

Cuando el canalón esté situado junto a un paramento vertical deben disponerse:

a. Cuando el encuentro sea en la parte inferior del faldón, los elementos de protección por debajo de las piezas del tejado de tal forma que cubran una banda a partir del encuentro de 10 cm de anchura como mínimo.

b. Cuando el encuentro sea en la parte superior del faldón, los elementos de protección por encima de las piezas del tejado de tal forma que cubran una banda a partir del encuentro de 10 cm de anchura como mínimo.

c. Elementos de protección prefabricados o realizados in situ de tal forma que cubran una banda del paramento vertical por encima del tejado de 25 cm como mínimo y su remate se realice de forma similar a la descrita para cubiertas planas.

Cuando el canalón esté situado en una zona intermedia del faldón debe disponerse de tal forma que el ala del canalón se extienda por debajo de las piezas del tejado 10 cm como mínimo y la separación entre las piezas del tejado a ambos lados del canalón sea de 20 cm como mínimo.

Cada bajante servirá a un máximo de 20 m de canalón.

- Canaletas de recogida:

El diámetro de los sumideros de las canaletas de recogida del agua en los muros parcialmente estancos debe ser 110 mm como mínimo. Las pendientes mínima y máxima de la canaleta y el número mínimo de sumideros en función del grado de impermeabilidad exigido al muro deben ser los que se indican en la tabla 3.3.

- Puntos singulares, atendiendo al CTE DB HS 1, apartado 2.4.4:

- Encuentro de la cubierta con un paramento vertical: deberán disponerse elementos de protección prefabricados o realizados in situ. Los elementos de protección deben cubrir como mínimo una banda del paramento vertical de 25 cm de altura por encima del tejado y su remate debe realizarse de forma similar a la descrita en las cubiertas planas. Cuando el encuentro se produzca en la parte inferior del faldón, debe disponerse un canalón. Cuando el encuentro se produzca en la parte superior o lateral del faldón, los elementos de protección deben colocarse por encima de las piezas del tejado y prolongarse 10 cm como

mínimo desde el encuentro.

- Alero: las piezas del tejado deben sobresalir 5 cm como mínimo y media pieza como máximo del soporte que conforma el alero. Cuando el tejado sea de pizarra o de teja, para evitar la filtración de agua a través de la unión de la primera hilada del tejado y el alero, debe realizarse en el borde un recalde de asiento de las piezas de la primera hilada de tal manera que tengan la misma pendiente que las de las siguientes, o debe adoptarse cualquier otra solución que produzca el mismo efecto.
- Borde lateral: en el borde lateral deben disponerse piezas especiales que vuelen lateralmente más de 5 cm o baberos protectores realizados in situ. En el último caso el borde puede rematarse con piezas especiales o con piezas normales que vuelen 5 cm.
- Limahoyas: deben disponerse elementos de protección prefabricados o realizados in situ. Las piezas del tejado deben sobresalir 5 cm como mínimo sobre la limahoya. La separación entre las piezas del tejado de los dos faldones debe ser 20 cm como mínimo.
- Cumbreras y limatesas: deben disponerse piezas especiales, que deben solapar 5 cm como mínimo sobre las piezas del tejado de ambos faldones. Las piezas del tejado de la última hilada horizontal superior y las de la cumbrera y la limatesa deben fijarse. Cuando no sea posible el solape entre las piezas de una cumbrera en un cambio de dirección o en un encuentro de cumbreras este encuentro debe impermeabilizarse con piezas especiales o baberos protectores.
- Encuentro de la cubierta con elementos pasantes: los elementos pasantes no deben disponerse en las limahoyas. La parte superior del encuentro del faldón con el elemento pasante debe resolverse de tal manera que se desvíe el agua hacia los lados del mismo. En el perímetro del encuentro deben disponerse elementos de protección prefabricados o realizados in situ, que deben cubrir una banda del elemento pasante por encima del tejado de 20 cm de altura como mínimo.
- Lucernarios (ver subsección 4.2. Lucernarios): deben impermeabilizarse las zonas del faldón que estén en contacto con el precerco o el cerco del lucernario mediante elementos de protección prefabricados o realizados in situ. En la parte inferior del lucernario, los elementos de protección deben colocarse por debajo de las piezas del tejado y prolongarse 10 cm como mínimo desde el encuentro y en la superior por encima y prolongarse 10 cm como mínimo.
- Anclaje de elementos: los anclajes no deben disponerse en las limahoyas. Deben disponerse elementos de protección prefabricados o realizados in situ, que deben cubrir una banda del elemento anclado de una altura de 20 cm como mínimo por encima del tejado.
- Juntas de dilatación: en el caso de faldón continuo de más de 25 m, o cuando entre las juntas del edificio la distancia sea mayor de 15 m, se estudiará la oportunidad de formar juntas de cubierta, en función del subtipo de tejado y de las condiciones climáticas del lugar.

Tolerancias admisibles

Los materiales o unidades de obra que no se ajusten a lo especificado deberán ser retirados o, en su caso, demolida o reparada la parte de obra afectada.

Motivos para la no aceptación:

- Chapa conformada:

Sentido de colocación de las chapas contrario al especificado.

Falta de ajuste en la sujeción de las chapas.

Rastreles no paralelos a la línea de cumbrera con errores superiores a 1 cm/m, o más de 3 cm para toda la longitud.

Vuelo del alero distinto al especificado con errores de 5 cm o no mayor de 35 cm.

Solapes longitudinales de las chapas inferiores a lo especificado con errores superiores a 2 mm.

- Pizarra:

Clavado de las piezas deficiente.

Paralelismo entre las hiladas y la línea del alero con errores superiores a  $\pm 10$  mm/m comprobada con regla de 1 m y/ó  $\pm 50$  mm/total.

Planeidad de la capa de yeso con errores superiores a  $\pm 3$  mm medida con regla de 1 m.

Colocación de las pizarras con solapes laterales inferiores a 10 cm; falta de paralelismo de hiladas respecto a la línea de alero con errores superiores a 10 mm/m o mayores que 50 mm/total.

- Teja:

Paso de agua entre cobijas mayor de 5 cm o menor de 3 cm.

Paralelismo entre dos hiladas consecutivas con errores superiores a  $\pm 20$  mm (teja de arcilla cocida) o  $\pm 10$  mm (teja de mortero de cemento).

Paralelismo entre las hiladas y la línea del alero con errores superiores a  $\pm 100$  mm.

Alineación entre dos tejas consecutivas con errores superiores a  $\pm 10$  mm.

Alineación de la hilada con errores superiores a  $\pm 20$  mm (teja de arcilla cocida) o  $\pm 10$  mm (teja de mortero de cemento).

Solape con presente errores superiores a  $\pm 5$  mm.

Condiciones de terminación

Para dar una mayor homogeneidad a la cubierta en todos los elementos singulares (caballetes, limatesas y limahoyas, aleros, remates laterales, encuentros con muros u otros elementos sobresalientes, ventilación, etc.), se utilizarán preferentemente piezas especialmente concebidas y fabricadas para este fin, o bien se detallarán soluciones constructivas de solapo y goterón, en el proyecto, evitando uniones rígidas o el empleo de productos elásticos sin garantía de la necesaria durabilidad.

**Control de ejecución, ensayos y pruebas**

Control de ejecución

Puntos de observación:

- Formación de faldones:

Pendientes.

Forjados inclinados: controlar como estructura.

Fijación de ganchos de seguridad para el montaje de la cobertura.

Tableros sobre tabiquillos: tabiquillos, controlar como tabiques. Tableros, independizados de los tabiquillos. Ventilación de las cámaras.

- Aislante térmico:

Correcta colocación del aislante, según especificaciones de proyecto. Continuidad. Espesor.

- Limas, canalones y puntos singulares:

Fijación y solapo de piezas.

Material y secciones especificados en proyecto.

Juntas para dilatación.

Comprobación en encuentros entre faldones y paramentos.

- Canalones:

Longitud de tramo entre bajantes menor o igual que 10 m. Distancia entre abrazaderas de fijación. Unión a bajantes.

- Impermeabilización, en su caso: controlar como cubierta plana.

- Base de la cobertura:

Correcta colocación, en su caso, de rastreles o perfiles para fijación de piezas.

Comprobación de la planeidad con regla de 2 m.

- Piezas de cobertura:

Pendiente mínima, según el CTE DB HS 1, tabla 2.10 en función del tipo de protección, cuando no haya capa de impermeabilización.

Tejas curvas:

Replanteo previo de líneas de máxima y mínima pendiente. Paso entre cobijas. Recibido de las tejas. Cumbre y limatesas: disposición y macizado de las tejas, solapes de 10 cm. Alero: vuelo, recalce y macizado de las tejas.

Otras tejas:

Replanteo previo de las pendientes. Fijación según instrucciones del fabricante para el tipo y modelo. Cumbres, limatesas y remates laterales: piezas especiales.

Ensayos y pruebas

La prueba de servicio consistirá en un riego continuo de la cubierta durante 48 horas para comprobar su estanqueidad.

#### **Conservación y mantenimiento durante la obra**

Si una vez realizados los trabajos se dan condiciones climatológicas adversas (lluvia, nieve o velocidad del viento superior a 50 km/h), se revisarán y asegurarán las partes realizadas.

No se recibirán sobre la cobertura elementos que la perforen o dificulten su desagüe, como antenas y mástiles, que deberán ir sujetos a paramentos.

### **3.2 Cubiertas planas**

#### **Criterios de medición y valoración de unidades**

Metro cuadrado de cubierta, totalmente terminada, medida en proyección horizontal, incluyendo sistema de formación de pendientes, barrera contra el vapor, aislante térmico, capas separadoras, capas de impermeabilización, capa de protección y puntos singulares (evacuación de aguas, juntas de dilatación), incluyendo los solapes, parte proporcional de mermas y limpieza final. En cubierta ajardinada también se incluye capa drenante, producto anti-raíces, tierra de plantación y vegetación; no incluye sistema de riego.

#### **Prescripciones sobre los productos**

##### **Características y recepción de los productos que se incorporan a las unidades de obra**

La recepción de los productos, equipos y sistemas se realizará conforme se desarrolla en el DB correspondiente, así como a las especificaciones concretas del Plan de control de calidad.

Los elementos integrantes de la cubierta plana responderán a las prescripciones del proyecto.

Las cubiertas disponer de los elementos siguientes, si así se prescribe en proyecto:

- Sistema de formación de pendientes:

Podrá realizarse con hormigones aligerados u hormigones de áridos ligeros con capa de regularización de espesor comprendido entre 2 y 3 cm. de mortero de cemento, con acabado fratasado; con arcilla expandida estabilizada superficialmente con lechada de cemento; con mortero de cemento (ver Parte II, Relación de productos con marcado CE, 19.1).

En cubierta transitable ventilada el sistema de formación de pendientes podrá realizarse a partir de tabiques constituidos por piezas prefabricadas o ladrillos (tabiques palomeros), superpuestos de placas de arcilla cocida machihembradas o de ladrillos huecos.

Debe tener una cohesión y estabilidad suficientes, y una constitución adecuada para el recibido o fijación del resto de componentes.

La superficie será lisa, uniforme y sin irregularidades que puedan punzonar la lámina impermeabilizante.

Se comprobará la dosificación y densidad.

- Barrera contra el vapor, en su caso (ver Parte II, Relación de productos con marcado CE, 4.1.7, 4.1.8):

Pueden establecerse dos tipos:

- Las de bajas prestaciones: film de polietileno.

- Las de altas prestaciones: lámina de oxiasfalto o de betún modificado con armadura de aluminio, lámina de PVC, lámina de EPDM. También pueden emplearse otras recomendadas por el fabricante de la lámina impermeable.

El material de la barrera contra el vapor debe ser el mismo que el de la capa de impermeabilización o compatible con ella.

- Aislante térmico (ver Parte II, Relación de productos con marcado CE, 3):

Puede ser de lanas minerales como fibra de vidrio y lana de roca, poliestireno expandido, poliestireno extruido, poliuretano, perlita de celulosa, corcho aglomerado, etc. El aislante térmico debe tener una cohesión y una estabilidad suficiente para proporcionar al sistema la solidez necesaria frente a sollicitaciones mecánicas. Las principales condiciones que se le exigen son: estabilidad dimensional, resistencia al aplastamiento, imputrescibilidad, baja higroscopicidad.

Se utilizarán materiales con una conductividad térmica declarada menor a 0,06 W/mK a 10 °C y una resistencia térmica declarada mayor a 0,25 m<sup>2</sup>K/W.

Su espesor se determinará según las exigencias del CTE DB HE 1.

- Capa de impermeabilización (ver Parte II, Relación de productos con marcado CE, 4):

La impermeabilización puede ser de material bituminoso y bituminosos modificados; de poli (cloruro de vinilo) plastificado; de etileno propileno dieno monómero, etc.

Deberá soportar temperaturas extremas, no será alterable por la acción de microorganismos y prestará la resistencia al punzonamiento exigible.

- Capa separadora:

Deberán utilizarse cuando existan incompatibilidades entre el aislamiento y las láminas impermeabilizantes o alteraciones de los primeros al instalar los segundos. Podrán ser fieltros de fibra de vidrio o de poliéster, o films de polietileno.

Capa separadora antiadherente: puede ser de fieltro de fibra de vidrio, o de fieltro orgánico saturado. Cuando exista riesgo de especial punzonamiento estático o dinámico, ésta deberá ser también antipunzonante. Cuando tenga función antiadherente y antipunzonante podrá ser de geotextil de poliéster, de geotextil de polipropileno, etc.

Cuando se pretendan las dos funciones (desolidarización y resistencia a punzonamiento) se utilizarán fieltros antipunzonantes no permeables, o bien dos capas superpuestas, la superior de desolidarización y la inferior antipunzonante (fieltro de poliéster o polipropileno tratado con impregnación impermeable).

- Capa de protección (ver Parte II, Relación de productos con marcado CE, 8):

- Cubiertas ajardinadas:

Producto anti-raíces: constituidos por alquitrán de hulla, derivados del alquitrán como breas o productos químicos con efectos repelentes de las raíces.

Capa drenante: grava y arena de río. La grava estará exenta de sustancias extrañas y arena de río con granulometría continua, seca y limpia y tamaño máximo del grano 5 mm.

Tierra de plantación: mezcla formada por partes iguales en volumen de tierra franca de jardín, mantillo, arena de río, brezo y turba pudiendo adicionarse para reducir peso hasta un 10% de aligerantes como poliestireno expandido en bolas o vermiculita.

- Cubiertas con protección de grava:

La grava puede ser suelta o aglomerada con mortero. Se podrán utilizar gravas procedentes de machaqueo. La capa de grava debe estar limpia y carecer de sustancias extrañas, y su tamaño, comprendido entre 16 y 32 mm. En pasillos y zonas de trabajo, se colocarán losas mixtas prefabricadas compuestas por una capa superficial de mortero, terrazo, árido lavado u otros, con trasdosado de poliestireno extrusionado.

- Cubiertas sin capa de protección: la lámina impermeable será autoprottegida.

- Cubiertas con solado fijo:

Baldosas recibidas con mortero, capa de mortero, piedra natural recibida con mortero, hormigón, adoquín sobre lecho de arena, mortero filtrante, aglomerado asfáltico u otros materiales de características análogas.

- Cubiertas con solado flotante:

Piezas apoyadas sobre soportes, baldosas sueltas con aislante térmico incorporado u otros materiales de características análogas. Puede realizarse con baldosas autoportantes sobre soportes telescópicos concebidos y fabricados expresamente para este fin. Los soportes dispondrán de una plataforma de apoyo que reparta la carga y sobrecarga sobre la lámina impermeable sin riesgo de punzonamiento.

- Cubiertas con capa de rodadura:

Aglomerado asfáltico, capa de hormigón, adoquinado u otros materiales de características análogas. El material que forma la capa debe ser resistente a la intemperie en función de las condiciones ambientales previstas.

- Sistema de evacuación de aguas: canalones, sumideros, bajantes, rebosaderos, etc.

El sumidero o el canalón debe ser una pieza prefabricada, de un material compatible con el tipo de impermeabilización que se utilice y debe disponer de un ala de 10 cm de anchura como mínimo en el borde superior. Deben estar provistos de un elemento de protección para retener los sólidos que puedan obstruir la bajante.

- Otros elementos: morteros, ladrillos, piezas especiales de remate, etc.

Durante el almacenamiento y transporte de los distintos componentes, se evitará su deformación por incidencia de los agentes atmosféricos, de esfuerzos violentos o golpes, para lo cual se interpondrán lonas o sacos.

Los acopios de cada tipo de material se formarán y explotarán de forma que se evite su segregación y contaminación, evitándose una exposición prolongada del material a la intemperie, formando los acopios sobre superficies no contaminantes y evitando las mezclas de materiales de distintos tipos.

### **Prescripción en cuanto a la ejecución por unidades de obra**

#### **Características técnicas de cada unidad de obra**

Condiciones previas

El forjado garantizará la estabilidad con flecha mínima, compatibilidad física con los movimientos del sistema y química con los componentes de la cubierta.

Los paramentos verticales estarán terminados.

Ambos soportes serán uniformes, estarán limpios y no tendrán cuerpos extraños.

Compatibilidad entre los productos, elementos y sistemas constructivos

- Barrera contra el vapor:

El material de la barrera contra el vapor debe ser el mismo que el de la capa de impermeabilización o compatible con ella.

- Incompatibilidades de las capas de impermeabilización:

Se evitará el contacto de las láminas impermeabilizantes bituminosas, de plástico o de caucho, con petróleos, aceites, grasas, disolventes en general y especialmente con sus disolventes específicos.

Cuando el sistema de formación de pendientes sea el elemento que sirve de soporte a la capa de impermeabilización, el material que lo constituye debe ser compatible con el material impermeabilizante y con la forma de unión de dicho impermeabilizante a él. No se utilizarán en la misma lámina materiales a base de betunes asfálticos y másticos de alquitrán modificado.

No se utilizará en la misma lámina oxiasfalto con láminas de betún plastómero (APP) que no sean específicamente compatibles con ellas.

Se evitará el contacto entre láminas de policloruro de vinilo plastificado y betunes asfálticos, salvo que el PVC esté especialmente formulado para ser compatible con el asfalto.

Se evitará el contacto entre láminas de policloruro de vinilo plastificado y las espumas rígidas de poliestireno o las espumas rígidas de poliuretano.

Según el CTE DB HS 1, apartado 2.4.2, el sumidero o el canalón debe ser una pieza prefabricada, de un material compatible con el tipo de impermeabilización que se utilice.

- Capa separadora:

Para la función de desolidarización se utilizarán productos no permeables a la lechada de morteros y hormigones.

Según el CTE DB HS 1, apartado 2.4.2, las cubiertas deben disponer de capa separadora en las siguientes situaciones: bajo el aislante térmico, cuando deba evitarse el contacto entre materiales químicamente incompatibles; bajo la capa de impermeabilización, cuando deba evitarse el contacto entre materiales químicamente incompatibles o la adherencia entre la impermeabilización y el elemento que sirve de soporte en sistemas no adheridos. Cuando el aislante térmico esté en contacto con la capa de impermeabilización, ambos materiales deben ser compatibles; en caso contrario debe disponerse una capa separadora entre ellos.

### Proceso de ejecución

#### □ Ejecución

##### - En general:

Se suspenderán los trabajos cuando exista lluvia o la velocidad del viento sea superior a 50 km/h, en este último caso se retirarán los materiales y herramientas que puedan desprenderse. Si una vez realizados los trabajos se dan estas condiciones, se revisarán y asegurarán las partes realizadas. Se protegerán los materiales de cubierta en la interrupción en los trabajos. Las bajantes se protegerán con paragavillas para impedir su obstrucción durante la ejecución del sistema de pendientes.

##### - Sistema de formación de pendientes:

La pendiente de la cubierta se ajustará a la establecida en proyecto (CTE DB HS 1, apartado 2.4.2).

En el caso de cubiertas con pavimento flotante, la inclinación de la formación de pendientes quedará condicionada a la capacidad de regulación de los apoyos de las baldosas (resistencia y estabilidad); se rebajará alrededor de los sumideros.

El espesor de la capa de formación de pendientes estará comprendido entre 30 cm y 2 cm; en caso de exceder el máximo, se recurrirá a una capa de difusión de vapor y a chimeneas de ventilación. Este espesor se rebajará alrededor de los sumideros.

En el caso de cubiertas transitables ventiladas el espesor del sistema de formación de pendientes será como mínimo de 2 cm. La cámara de aire permitirá la difusión del vapor de agua a través de las aberturas al exterior, dispuestas de forma que se garantice la ventilación cruzada. Para ello se situarán las salidas de aire 30 cm por encima de las entradas, disponiéndose unas y otras enfrentadas.

El sistema de formación de pendientes quedará interrumpido por las juntas estructurales del edificio y por las juntas de dilatación.

##### - Barrera contra el vapor:

En caso de que se contemple en proyecto, la barrera de vapor se colocará inmediatamente encima del sistema de formación de pendientes, ascenderá por los laterales y se adherirá mediante soldadura a la lámina impermeabilizante.

Cuando se empleen láminas de bajas prestaciones, no será necesaria soldadura de solapos entre piezas ni con la lámina impermeable. Si se emplean láminas de altas prestaciones, será necesaria soldadura entre piezas y con la lámina impermeable.

Según el CTE DB HS 1, apartado 5.1.4, la barrera contra el vapor debe extenderse bajo el fondo y los laterales de la capa de aislante térmico.

Se aplicará en unas condiciones térmicas ambientales que se encuentren dentro de los márgenes prescritos en las especificaciones de aplicación del fabricante.

##### - Capa separadora:

Deberá intercalarse una capa separadora para evitar el riesgo de punzonamiento de la lámina impermeable.

En cubiertas invertidas, cuando se emplee fieltro de fibra de vidrio o de poliéster, se dispondrán piezas simplemente solapadas sobre la lámina impermeabilizante.

Cuando se emplee fieltro de poliéster o polipropileno para la función antiadherente y antipunzonante, este irá tratado con impregnación impermeable.

En el caso en que se emplee la capa separadora para aireación, ésta quedará abierta al exterior en el perímetro de la cubierta, de tal manera que se asegure la ventilación cruzada (con aberturas en el peto o por interrupción del propio pavimento fijo y de la capa de aireación).

##### - Aislante térmico:

Se colocará de forma continua y estable, según el CTE DB HS 1, apartado 5.1.4.3.

##### - Capa de impermeabilización:

Antes de recibir la capa de impermeabilización, el soporte cumplirá las siguientes condiciones: estabilidad dimensional, compatibilidad con los elementos que se van a colocar sobre él, superficie lisa y de formas suaves, pendiente adecuada y humedad limitada (seco en superficie y masa). Los paramentos a los que ha de entregarse la impermeabilización deben prepararse con enfoscado maestreado y fratasado para asegurar la adherencia y estanqueidad de la junta.

Según el CTE DB HS 1, apartado 5.1.4, las láminas se colocarán en unas condiciones térmicas ambientales que se encuentren dentro de los márgenes prescritos en las especificaciones de aplicación del fabricante.

Se interrumpirá la ejecución de la capa de impermeabilización en cubiertas mojadas o con viento fuerte.

La impermeabilización se colocará en dirección perpendicular a la línea de máxima pendiente. Las distintas capas de impermeabilización se colocarán en la misma dirección y a cubrejuntas. Los solapos quedarán a favor de la corriente de agua y no quedarán alineados con los de las hileras contiguas.

Cuando la impermeabilización sea de material bituminoso o bituminoso modificado y la pendiente sea mayor de 15%, se utilizarán sistemas fijados mecánicamente. Si la pendiente está comprendida entre el 5 y el 15%, se usarán sistemas adheridos.

Si se quiere independizar el impermeabilizante del elemento que le sirve de soporte, se usarán sistemas no adheridos. Cuando se utilicen sistemas no adheridos se empleará una capa de protección pesada.

Cuando la impermeabilización sea con poli (cloruro de vinilo) plastificado, si la cubierta no tiene protección, se usarán sistemas adheridos o fijados mecánicamente.

Se reforzará la impermeabilización siempre que se rompa la continuidad del recubrimiento. Se evitarán bolsas de aire en las láminas adheridas.

La capa de impermeabilización quedará desolidarizada del soporte y de la capa de protección, sólo en el perímetro y en los puntos singulares.

La imprimación tiene que ser del mismo material que la lámina impermeabilizante.

##### - Capa de protección:

##### - Cubiertas ajardinadas:

Producto anti-raíces: se colocará llegando hasta la parte superior de la capa de tierra.

Capa drenante: la grava tendrá un espesor mínimo de 5 cm, servirá como primera base de la capa filtrante; ésta será a base de arena de río, tendrá un espesor mínimo de 3 cm y se extenderá uniformemente sobre la capa de grava. Las instalaciones que deban discurrir por la azotea (líneas fijas de suministro de agua para riego, etc.) deberán tenderse preferentemente por las zonas perimetrales, evitando su paso por los faldones. En los riegos por aspersión las conducciones hasta los rociadores se tenderán por la capa drenante.

Tierra de plantación: la profundidad de tierra vegetal estará comprendida entre 20 y 50 cm. Las especies vegetales que precisen mayor profundidad se situarán en zonas de superficie aproximadamente igual a la ocupada por la proyección de su copa y próximas a los ejes de los soportes de la estructura. Se elegirán preferentemente especies de crecimiento lento y con portes que no excedan los 6 m. Los caminos peatonales dispuestos en las superficies ajardinadas pueden realizarse con arena en una profundidad igual a la de la tierra vegetal separándola de ésta por elementos como muretes de piedra ladrillo o lajas de pizarra.

- Cubiertas con protección de grava:

La capa de grava será en cualquier punto de la cubierta de un espesor tal que garantice la protección permanente del sistema de impermeabilización frente a la insolación y demás agentes climáticos y ambientales. Los espesores no podrán ser menores de 5 cm y estarán en función del tipo de cubierta y la altura del edificio, teniendo en cuenta que las esquinas irán más lastradas que las zonas de borde y éstas más que la zona central. Cuando la lámina vaya fijada en su perímetro y en sus zonas centrales de ventilaciones, antepechos, rincones, etc., se podrá admitir que el lastrado perimetral sea igual que el central. En cuanto a las condiciones como lastre, peso de la grava y en consecuencia su espesor, estarán en función de la forma de la cubierta y de las instalaciones en ella ubicadas. Se dispondrán pasillos y zonas de trabajo que permitan el tránsito sin alteraciones del sistema.

- Cubiertas con solado fijo:

Se establecerán las juntas de dilatación necesarias para prevenir las tensiones de origen térmico. Según el CTE DB HS 1, apartado 2.4.4.1.1, las juntas deberán disponerse coincidiendo con las juntas de la cubierta; en el perímetro exterior e interior de la cubierta y en los encuentros con paramentos verticales y elementos pasantes; en cuadrícula, situadas a 5 m como máximo en cubiertas no ventiladas, y a 7,5 m como máximo en cubiertas ventiladas, de forma que las dimensiones de los paños entre las juntas guarden como máximo la relación 1:1,5.

Las piezas irán colocadas sobre solera de 2,5 cm, como mínimo, extendida sobre la capa separadora. Para la realización de las juntas entre piezas se empleará material de agarre, evitando la colocación a hueso.

- Cubiertas con solado flotante:

Según el CTE DB HS 1, apartado 2.4.3.5.3, las piezas apoyadas sobre soportes en solado flotante deberán disponerse horizontalmente. Las piezas o baldosas deberán colocarse con junta abierta.

Las baldosas permitirán, mediante una estructura porosa o por las juntas abiertas, el flujo de agua de lluvia hacia el plano inclinado de escorrentía, de manera que no se produzcan encharcamientos. Entre el zócalo de protección de la lámina en los petos perimetrales u otros paramentos verticales, y las baldosas se dejará un hueco de al menos 15 mm.

- Cubiertas con capa de rodadura:

Según el CTE DB HS 1, apartado 2.4.3.5.4, cuando el aglomerado asfáltico se vierta en caliente directamente sobre la impermeabilización, el espesor mínimo de la capa de aglomerado deberá ser 8 cm. Cuando el aglomerado asfáltico se vierta sobre una capa de mortero dispuesta sobre la impermeabilización, deberá interponerse una capa separadora para evitar la adherencia de 4 cm de espesor como máximo y armada de tal manera que se evite su fisuración.

- Sistema de evacuación de aguas:

Los sumideros se situarán preferentemente centrados entre las vertientes o faldones para evitar pendientes excesivas; en todo caso, separados al menos 50 cm de los elementos sobresalientes y 1 m de los rincones o esquinas.

El encuentro entre la lámina impermeabilizante y la bajante se resolverá con pieza especialmente concebida y fabricada para este uso, y compatible con el tipo de impermeabilización de que se trate. Los sumideros estarán dotados de un dispositivo de retención de los sólidos y tendrán elementos que sobresalgan del nivel de la capa de formación de pendientes a fin de aminorar el riesgo de obturación.

Según el CTE DB HS 1, apartado 2.4.4.1.4, el elemento que sirve de soporte de la impermeabilización deberá rebajarse alrededor de los sumideros o en todo el perímetro de los canalones. La impermeabilización deberá prolongarse 10 cm como mínimo por encima de las alas del sumidero. La unión del impermeabilizante con el sumidero o el canalón deberá ser estanca. El borde superior del sumidero deberá quedar por debajo del nivel de escorrentía de la cubierta. Cuando el sumidero se disponga en un paramento vertical, deberá tener sección rectangular. Cuando se disponga un canalón su borde superior deberá quedar por debajo del nivel de escorrentía de la cubierta y debe estar fijado al elemento que sirve de soporte.

Se realizarán pozos de registro para facilitar la limpieza y mantenimiento de los desagües.

- Elementos singulares de la cubierta.

- Accesos y aberturas:

Según el CTE DB HS 1, apartado 2.4.4.1.9, los que estén situados en un paramento vertical deberán realizarse de una de las formas siguientes:

Disponiendo un desnivel de 20 cm de altura como mínimo por encima de la protección de la cubierta, protegido con un impermeabilizante que lo cubra y ascienda por los laterales del hueco hasta una altura de 15 cm como mínimo por encima de dicho desnivel.

Disponiéndolos retranqueados respecto del paramento vertical 1 m como mínimo.

Los accesos y las aberturas situados en el paramento horizontal de la cubierta deberán realizarse disponiendo alrededor del hueco un antepecho impermeabilizado de una altura de 20 cm como mínimo por encima de la protección de la cubierta.

- Juntas de dilatación:

Según el CTE DB HS 1, apartado 2.4.4.1.1, las juntas deberán afectar a las distintas capas de la cubierta a partir del elemento que sirve de soporte resistente. Los bordes de las juntas deberán ser romos, con un ángulo de 45° y la anchura de la junta será mayor que 3 cm.

La distancia entre las juntas de cubierta deberá ser como máximo 15 m.

La disposición y el ancho de las juntas estará en función de la zona climática; el ancho será mayor de 15 mm.

La junta se establecerá también alrededor de los elementos sobresalientes.

Las juntas de dilatación del pavimento se sellarán con un mástico plástico no contaminante, habiéndose realizado previamente la limpieza o lijado si fuera preciso de los cantos de las baldosas.

En las juntas deberá colocarse un sellante dispuesto sobre un relleno introducido en su interior. El sellado deberá quedar enrasado con la superficie de la capa de protección de la cubierta.

- Encuentro de la cubierta con un paramento vertical y puntos singulares emergentes:

Según el CTE DB HS 1, apartado 2.4.4.1.2, la impermeabilización deberá prolongarse por el paramento vertical hasta una altura de 20 cm como mínimo por encima de la protección de la cubierta. El encuentro debe realizarse redondeándose o achaflanándose. Los elementos pasantes deberán separarse 50 cm como mínimo de los encuentros con los paramentos verticales y de los elementos que sobresalgan de la cubierta.

Para que el agua de las precipitaciones no se filtre por el remate superior de la impermeabilización debe realizarse de alguna de las formas siguientes:

Mediante roza de 3 x 3 cm como mínimo, en la que debe recibirse la impermeabilización con mortero en bisel.

Mediante un retranqueo con una profundidad mayor que 5 cm, y cuya altura por encima de la protección de la cubierta sea mayor que 20 cm.



Mediante un perfil metálico inoxidable provisto de una pestaña al menos en su parte superior.

Cuando se trate de cubiertas transitables, además de lo dicho anteriormente, la lámina quedará protegida de la intemperie en su entrega a los paramentos o puntos singulares, (con banda de terminación autoprotegida), y del tránsito por un zócalo.

- Encuentro de la cubierta con el borde lateral:

Según el CTE DB HS 1, apartado 2.4.4.1.3, deberá realizarse prolongando la impermeabilización 5 cm como mínimo sobre el frente del alero o el paramento o disponiendo un perfil angular con el ala horizontal, que debe tener una anchura mayor que 10 cm.

- Rebosaderos:

Según el CTE DB HS 1, apartado 2.4.4.1.5, en las cubiertas planas que tengan un paramento vertical que las delimite en todo su perímetro, se dispondrán rebosaderos cuando exista una sola bajante en la cubierta, cuando se prevea que si se obtura una bajante, el agua acumulada no pueda evacuar por otras bajantes o cuando la obturación de una bajante pueda producir una carga en la cubierta que comprometa la estabilidad.

El rebosadero deberá disponerse a una altura intermedia entre el punto mas bajo y el más alto de la entrega de la impermeabilización al paramento vertical. El rebosadero debe sobresalir 5 cm como mínimo de la cara exterior del paramento vertical y disponerse con una pendiente favorable a la evacuación.

- Encuentro de la cubierta con elementos pasantes:

Según el CTE DB HS 1, apartado 2.4.4.1.6, el anclaje de elementos deberá realizarse de una de las formas siguientes:

Sobre un paramento vertical por encima del remate de la impermeabilización.

Sobre la parte horizontal de la cubierta de forma análoga a la establecida para los encuentros con elementos pasantes o sobre una bancada apoyada en la misma.

- Rincones y esquinas:

Según el CTE DB HS 1, apartado 2.4.4.1.8, deberán disponerse elementos de protección prefabricados o realizados in situ hasta una distancia de 10 cm como mínimo desde el vértice formado por los dos planos que conforman el rincón o la esquina y el plano de cubierta.

### **Control de ejecución, ensayos y pruebas**

- Control de ejecución

Puntos de observación:

- Sistema de formación de pendientes: adecuación a proyecto.

Juntas de dilatación, respetan las del edificio.

Juntas de cubierta, distanciadas menos de 15 m.

Preparación del encuentro de la impermeabilización con paramento vertical, según proyecto (roza, retranqueo, etc.), con el mismo tratamiento que el faldón.

Soporte de la capa de impermeabilización y su preparación.

Colocación de cazoletas y preparación de juntas de dilatación.

- Barrera de vapor, en su caso: continuidad.

- Aislante térmico:

Correcta colocación del aislante, según especificaciones del proyecto. Espesor. Continuidad.

- Ventilación de la cámara, en su caso.

- Impermeabilización:

Replanteo, según el número de capas y la forma de colocación de las láminas.

Elementos singulares: solapes y entregas de la lámina impermeabilizante.

- Protección de grava:

Espesor de la capa. Tipo de grava. Exenta de finos. Tamaño, entre 16 y 32 mm.

- Protección de baldosas:

Anchura de juntas entre baldosas según material de agarre. Cejas. Nivelación. Planeidad con regla de 2 m. Rejuntado. Junta perimetral.

- Ensayos y pruebas

La prueba de servicio para comprobar su estanquidad, consistirá en una inundación de la cubierta.

### **Conservación y mantenimiento durante la obra**

Una vez acabada la cubierta, no se recibirán sobre ella elementos que la perforen o dificulten su desagüe, como antenas y mástiles, que deberán ir sujetos a paramentos.

## **4 Fachadas y particiones**

### **4.1 Fachadas de fábrica**

#### **4.1.1 Fachadas de piezas de hormigón**

### **Criterios de medición y valoración de unidades**

Metro cuadrado de cerramiento de bloque de hormigón, tomado con mortero de cemento y/o cal, de una o varias hojas, con o sin cámara de aire, con o sin enfoscado de la cara interior de la hoja exterior con mortero de cemento, incluyendo o no aislamiento térmico, con o sin revestimiento interior y exterior, con o sin trasdosado interior, aparejada, incluso replanteo, nivelación y aplomado, parte proporcional de enjarjes, mermas y roturas, humedecido de los bloques y limpieza, incluso ejecución de encuentros y elementos especiales, medida deduciendo huecos superiores a 1 m<sup>2</sup>.

Metro lineal de elemento de remate de alféizar o antepecho colocado, incluso rejuntado o sellado de juntas, eliminación de restos y limpieza.

### **Prescripciones sobre los productos**

### **Características y recepción de los productos que se incorporan a las unidades de obra**

La recepción de los productos, equipos y sistemas se realizará conforme se desarrolla en el DB correspondiente, así como a las especificaciones concretas del Plan de control de calidad.

#### **- En general:**

Se comprobará que las propiedades higrométricas de los productos utilizados en los cerramientos se corresponden con las especificadas en proyecto: conductividad térmica  $\lambda$ , factor de resistencia a la difusión del vapor de agua  $\mu$ , y, en su caso, densidad  $\rho$  y calor específico  $c_p$ , cumpliendo con la transmitancia térmica máxima exigida a los cerramientos que componen la envolvente térmica, atendiendo al CTE DB HE 1, apartado 4.

#### **- Revestimiento exterior :**

Si el aislante se coloca en la parte exterior de la hoja principal de bloque, el revestimiento podrá ser de adhesivo cementoso mejorado armado con malla de fibra de vidrio acabado con revestimiento plástico delgado, etc.

Mortero para revoco y enlucido: la clase de reacción al fuego de los materiales que ocupen más del 10% de la superficie del acabado exterior será al menos B-s3 d2 en aquellas fachadas cuyo arranque sea accesible al público bien desde la rasante exterior o bien desde una cubierta, así como en toda fachada cuya altura exceda de 18, atendiendo al CTE DB SI 2, apartado 1.

Si se utiliza un acabado exterior impermeable al agua de lluvia, éste deberá ser permeable al vapor, para evitar condensaciones en la masa del muro, en los términos establecidos en el DB HE, atendiendo al CTE DB SE F, apartado 3.

#### **- Hoja principal:**

Es un cerramiento de bloque de hormigón, tomado con mortero compuesto por cemento y/o cal, arena, agua, y los aditivos que se prescriben en el presupuesto del proyecto.

Bloque de hormigón (ver relación de productos con marcado CE).

Mortero de albañilería (ver relación de productos con marcado CE). Para elegir el tipo de mortero apropiado se debe considerar el grado de exposición, incluyendo la protección prevista contra la saturación de agua. El mortero ordinario para fábricas convencionales no será inferior a M1. El mortero ordinario para fábrica armada, los morteros de junta delgada y los morteros ligeros, no serán inferiores a M5. En cualquier caso, para evitar roturas frías de los muros, la resistencia a la compresión del mortero no debe ser superior a 0,75 veces la resistencia normalizada de las piezas, atendiendo al CTE DB SE F, apartado 4.2.

#### **- Sellantes para juntas (ver relación de productos con marcado CE):**

Los materiales de relleno y sellantes tendrán una elasticidad y una adherencia suficientes para absorber los movimientos de la hoja previstos y serán impermeables y resistentes a los agentes atmosféricos, atendiendo al CTE DB HS 1, apartado 2.3.3.1.

#### **- Armaduras de tendel (ver relación de productos con marcado CE):**

En la clase de exposición I, pueden utilizarse armaduras de acero al carbono sin protección. En las clases IIa y IIb, se utilizarán armaduras de acero al carbono protegidas mediante galvanizado fuerte o protección equivalente, a menos que la fábrica esté terminada mediante un enfoscado de sus caras expuestas, el mortero de la fábrica sea superior a M5 y el recubrimiento lateral mínimo de la armadura sea superior a 30 mm, en cuyo caso podrán utilizarse armaduras de acero al carbono sin protección. Para las clases III, IV, H, F y Q, en todas las subclases las armaduras de tendel serán de acero inoxidable austenítico o equivalente, atendiendo al CTE DB SE F, apartado 3.3.

#### **- Enfoscados (ver relación de productos con marcado CE):**

Cumplirán las prescripciones del presupuesto del proyecto.

Para resistencia alta a la filtración, el mortero tendrá aditivos hidrofugantes, atendiendo al CTE DB HS 1 apartado 2.3.2.

#### **- Cámara de aire:**

*En su caso, tendrá un espesor mínimo de 3 cm y contará con separadores de la longitud y material adecuados (plástico, acero galvanizado, etc.), siendo recomendable que dispongan de goterón. Podrá ser ventilada (en grados muy ventilada o ligeramente ventilada) o sin ventilar. En caso de revestimiento con aplacado, la ventilación se producirá a través de los elementos del mismo. Según CTE DB SI 2, apartado 1. La clase de reacción al fuego de los materiales que ocupen más del 10% de las superficies interiores de las cámaras ventiladas será al menos B-s3 d2 en aquellas fachadas cuyo arranque sea accesible al público bien desde la rasante exterior o bien desde una cubierta, así como en toda fachada cuya altura exceda de 18 m.*

#### **- Aislante térmico (ver relación de productos con marcado CE):**

Será de la naturaleza y características especificadas en el presupuesto del proyecto.

Para aislantes no hidrófilos, se acreditará el cumplimiento de las limitaciones de succión o absorción de agua de acuerdo con las normas UNE referenciadas en el CTE, atendiendo al CTE DB HS 1 Apéndice A.

#### **- Hoja interior:**

Será de la naturaleza y características especificadas en el proyecto.

#### **- Revestimiento interior (enfoscados, guarnecidos y enlucidos):**

El guarnecido y enlucido de yeso cumplirán lo especificado en el capítulo Guarnecidos y enlucidos.

Yeso (ver relación de productos con marcado CE).

#### **- Remates (ver relación de productos con marcado CE, según el material):**

Podrán ser de material pétreo natural o artificial, arcilla cocida o de hormigón, o metálico, en cuyo caso estará protegido contra la corrosión. Las piezas no se presentarán agrietadas, deformadas, rotas, desportilladas ni manchadas.

### **Prescripción en cuanto a la ejecución por unidades de obra**

#### **Características técnicas de cada unidad de obra**

- Condiciones previas: soporte

#### **Hoja principal, fábrica de piezas de hormigón:**

Se exigirá la condición de limitación de flecha a los elementos estructurales flectados: vigas de borde o remates de forjado. Terminada la estructura, se comprobará que el soporte haya alcanzado la resistencia suficiente para resistir la carga de la fachada, debiendo estar seco, nivelado, y limpio de cualquier resto de obra. Comprobado el nivel del forjado terminado, si hay alguna irregularidad se rellenará con mortero. En caso de utilizar dinteles metálicos, serán resistentes a la corrosión o estarán protegidos contra ella antes de su colocación.

#### **Aislante térmico:**

Para la colocación de los paneles rígidos se comprobará que la hoja principal no tenga desplomes ni falta de planeidad. Si existen defectos considerables en la superficie del revestimiento se corregirán, por ejemplo aplicando una capa de mortero de regularización, para facilitar la colocación y el ajuste de los paneles.

**Hoja interior:** se comprobará la limpieza del soporte así como la correcta colocación del aislante.

**Revestimientos continuos:** enfoscados, guarnecidos y enlucidos.

En caso de pilares, vigas y viguetas de acero, se forrarán previamente con piezas de arcilla cocida o de cemento.

**Remates:**

Previamente a la colocación de los remates, los antepechos estarán saneados, limpios y terminados previo a la ejecución del elemento de remate.

### **Proceso de ejecución**

#### **□ Ejecución**

##### **Hoja principal:**

Se replanteará la fachada, comprobando las desviaciones entre forjados. Será necesaria la verificación del replanteo por la dirección facultativa.

Se colocarán miras rectas y aplomadas en la cara interior de la fachada en todas las esquinas, huecos, quiebros, juntas de movimiento, y en tramos ciegos a distancias no mayores que 4 m. Se marcará un nivel general de planta en los pilares con un nivel de agua. Se realizará el replanteo horizontal de la fábrica señalando en el forjado la situación de los huecos, juntas de dilatación y otros puntos de inicio de la fábrica, según el plano de replanteo del proyecto.

Las juntas de dilatación de la fábrica sustentada se dispondrán de forma que cada junta estructural coincida con una de ellas.

Se cumplirán las distancias máximas de 6 m. entre juntas de dilatación para fábricas de bloques de hormigón, atendiendo al CTE DB HS 1, apartado 2.3.3.1.

El replanteo vertical se realizará de forjado a forjado, marcando en las reglas las alturas de las hiladas, del alféizar y del dintel. Se ajustará el número de hiladas para no tener que cortar las piezas. En el caso de bloques, se calculará el espesor del tendel (1 cm + 2 mm, generalmente) para encajar un número entero de bloques. (considerando la dimensión nominal de altura del bloque), entre referencias de nivel sucesivas según las alturas libres entre forjados que se hayan establecido en proyecto es conveniente. La primera hilada en cada planta se recibirá sobre capa de mortero de 1 cm de espesor, extendida en toda la superficie de asiento de la fábrica. Las hiladas se ejecutarán niveladas. Las fábricas se levantarán por hiladas horizontales enteras, salvo cuando dos partes tengan que levantarse en distintas etapas, en cuyo caso la primera se dejará escalonada. o se dispondrán enjarjes. Los encuentros de esquinas o con otras fábricas, se harán mediante enjarjes en todo su espesor y en todas las hiladas.

##### **Para fábricas de bloques de hormigón:**

La cara de fondo ciego se colocará en la parte superior para ofrecer una superficie de apoyo mayor al mortero de la junta. Los bloques se colocarán con el contenido de humedad indicado por el fabricante humedeciéndose previo a la colocación la superficie del bloque en contacto con el mortero. La humectación de los bloques atenderá a las prescripciones del fabricante. Para la formación de la junta vertical, se aplicará mortero sobre los salientes de la testa del bloque, presionándolo. Los bloques se llevarán a su posición mientras el mortero esté aún blando y plástico. Se quitará el mortero sobrante evitando caídas de mortero, tanto en el interior de los bloques como en la cámara de trasdosado. No se utilizarán piezas menores de medio bloque. Cuando se precise cortar los bloques se realizará el corte con maquinaria adecuada. Mientras se ejecute la fábrica, se conservarán los plomos y niveles de forma que el paramento resulte con todas las llagas alineadas y los tendeles a nivel. Las hiladas intermedias se colocarán con sus juntas verticales alternadas. Si se realiza el llagueado de las juntas, previamente se rellenarán con mortero fresco los agujeros o pequeñas zonas que no hayan quedado completamente ocupadas, comprobando que el mortero esté todavía fresco y plástico. El llagueado no se realizará inmediatamente después de la colocación, sino después del inicio del fraguado del mortero, pero antes de su endurecimiento. Si hay que reparar una junta después de que el mortero haya endurecido se eliminará el mortero de la junta en una profundidad al menos de 15 mm y no mayor del 15% del espesor del mismo, se mojará con agua y se reparará con mortero fresco. No se realizarán juntas matadas inferiormente, porque favorecen la entrada de agua en la fábrica. Los enfoscados interiores o exteriores se realizarán transcurridos 45 días después de terminar la fábrica para evitar fisuración por retracción del mortero de las juntas.

##### **En general:**

Las fábricas se trabajarán siempre a una temperatura ambiente que oscile entre 5 y 40 °C, evitándose la colocación en días de viento caliente. Durante la ejecución de las fábricas, se adoptarán las siguientes protecciones:

Contra la lluvia: las partes recientemente ejecutadas se protegerán con plásticos para evitar el lavado de los morteros, la erosión de las juntas y la acumulación de agua en el interior del muro. Se procurará colocar lo antes posible elementos de protección, como alféizares, albardillas, etc.

Contra el calor y los efectos de secado por el viento: se mantendrá húmeda la fábrica recientemente ejecutada, para evitar una evaporación del agua del mortero demasiado rápida, hasta que alcance la resistencia adecuada.

Frente a posibles daños mecánicos debidos a otros trabajos a desarrollar en obra (vertido de hormigón, andamiajes, tráfico de obra, etc.), se protegerán los elementos vulnerables de las fábricas (aristas, huecos, zócalos, etc.). Las fábricas deberán ser estables durante su construcción, por lo que se elevarán a la vez que sus correspondientes arriostramientos. En los casos donde no se pueda garantizar su estabilidad frente a acciones horizontales, se arriostrarán a elementos suficientemente sólidos. Cuando el viento sea superior a 50 km/h, se suspenderán los trabajos y se asegurarán las fábricas realizadas.

##### **Elementos singulares:**

###### **Juntas de dilatación:**

La junta de dilatación se ejecutará atendiendo al CTE DB HS 1, apartado 2.3.3.1, vigilándose la colocación del sellante sobre el relleno introducido en la junta. La profundidad del sellante será mayor o igual que 1 cm y la relación entre su espesor y su anchura estará comprendida entre 0,5 y 2. En fachadas enfoscadas el sellante quedará enrasado con el paramento del soporte previo al enfoscado.

La dirección facultativa podrá decidir la colocación de chapa metálica en las juntas en cuyo caso se dispondrán de forma que cubran a ambos lados de la junta una banda de muro de 5 cm como mínimo y cada chapa se fijará mecánicamente en dicha banda y se sellará su extremo correspondiente.

###### **Arranque de la fábrica desde cimentación:**

En el arranque de la fábrica desde cimentación se dispondrá una barrera impermeable a más de 15 cm por encima del nivel del suelo exterior que cubra todo el espesor de la fachada. Se dispondrá un zócalo de un material cuyo coeficiente de succión sea menor que el 3%, u otra solución que proteja la fachada de salpicaduras hasta una altura mínima de 30 cm, y que cubra la barrera impermeable dispuesta entre el muro y la fachada. La unión del zócalo con la fachada en su parte superior deberá quedar sellada frente a la entrada de agua de escorrentía, atendiendo al CTE DB HS 1, apartado 2.3.3.2.

###### **Encuentros de la fachada con los forjados:**

En la interrupción de la hoja principal por forjados, atendido el CTE DB HS 1, apartado 2.3.3.3, se dispondrá de una junta de desolidarización entre la hoja principal y la cara inferior de cada forjado, dejando una holgura de 2 cm. El material de relleno para esta holgura atenderá las prescripciones del proyecto y/o las indicaciones de la dirección facultativa. En cualquier caso, se procederá al relleno después de la retracción de la hoja principal, debiendo tener el sellante una elasticidad compatible con la deformación prevista del forjado. La junta se protegerá de la filtración con un goterón. En los paramentos exteriores de la hoja principal que sobresalgan del borde del forjado, el vuelo será menor que 1/3 del espesor de dicha hoja. En los casos en que el

forjado sobresalga del plano exterior de la fachada, se dispondrá una pendiente del 10% como mínimo hacia el exterior para evacuar el agua y goterón en el borde del mismo.

#### Encuentros de la fachada con los pilares:

En las interrupciones de la hoja principal por los pilares que quedan insertos, que precisen la colocación de piezas de menor espesor que la hoja principal por la parte exterior de los pilares, atendido el CTE DB HS 1, apartado 2.3.3.4 para conseguir la estabilidad de estas piezas, se dispondrá una armadura o cualquier otra solución que produzca el mismo efecto.

#### Encuentros de la cámara de aire ventilada con los forjados y los dinteles:

Atendido el CTE DB HS 1, apartado 2.3.3.5, en las interrupciones de la cámara por un forjado o un dintel, se dispondrá un sistema de recogida y evacuación del agua filtrada o condensada en la misma. Como sistema de recogida de agua se utilizará el elemento continuo impermeable prescrito en proyecto, dispuesto a lo largo del fondo de la cámara, con inclinación hacia el exterior, de tal forma que su borde superior esté situado como mínimo a 10 cm del fondo y al menos 3 cm por encima del punto más alto del sistema de evacuación. Las láminas dispuestas se introducirán en la hoja interior en todo su espesor. Para la evacuación se dispondrá el sistema indicado en proyecto: tubos de material estanco, que, en cualquier caso, estarán separados 1,5 m como máximo. Para poder comprobar la limpieza del fondo de la cámara tras la construcción del paño completo, se dejarán sin colocar hasta uno de cada 4 bloques de la primera hilada. Tras la operación de limpieza se repondrán las piezas extraídas.

#### Encuentro de la fachada con la carpintería:

Atendido el CTE DB HS 1, apartado 2.3.3.6, la junta entre el cerco y el muro se sellará con un cordón que se introducirá en un llagueado practicado en el muro de forma que quede encajado entre dos bordes paralelos. En las carpinterías que estén retranqueadas respecto al paramento exterior de la fachada, se rematará el alféizar con un vierteaguas para evacuar hacia el exterior el agua de lluvia y se dispondrá un goterón en el dintel para evitar que el agua de lluvia discurra por la parte inferior del dintel hacia la carpintería. Cuando el grado de impermeabilidad exigido sea igual a 5, si las carpinterías están retranqueadas respecto del paramento exterior de la fachada, se dispondrá precerco y una barrera impermeable en las jambas entre la hoja principal y el precerco, o, en su caso el cerco, prolongada 10 cm hacia el interior del muro. El vierteaguas tendrá una pendiente hacia el exterior, será impermeable o se dispondrá sobre una barrera impermeable fijada al cerco o al muro que se prolongue por la parte trasera y por ambos lados del vierteaguas. El vierteaguas dispondrá de un goterón en la cara inferior del saliente, separado del paramento exterior de la fachada al menos 2 cm, y su entrega lateral en la jamba será de 2 cm como mínimo. La junta de las piezas con goterón tendrá la forma del mismo para no crear a través de ella un puente hacia la fachada.

#### Antepechos y remates superiores de las fachadas:

Los antepechos se rematarán con la solución indicada en proyecto para evacuar el agua de lluvia. Atendido el CTE DB HS 1, apartado 2.3.3.7, las albardillas y vierteaguas tendrán una inclinación, dispondrán de goterones en la cara inferior de los salientes hacia los que discurre el agua, separados de los paramentos correspondientes del antepecho al menos 2 cm y serán impermeables o se dispondrán sobre una barrera impermeable que tenga una pendiente. Se dispondrán las juntas de dilatación que se prescriban tanto en proyecto como en las instrucciones de obra impartidas por la dirección facultativa. Las juntas entre las piezas se realizarán de tal manera que sean impermeables, con sellado adecuado. Se replantearán las piezas de remate. Los paramentos de aplicación estarán saneados, limpios y húmedos. Si es preciso se repicarán previamente. Para los vierteaguas recibidos con mortero, se humedecerá la superficie del soporte para que no absorba el agua del mismo; no se apoyarán elementos sobre ellos, al menos hasta tres días después de su ejecución. Los extremos de las piezas de vierteaguas han de entregarse al menos 2 cm. a partir del plano de las jambas.

#### Anclajes a la fachada:

Las juntas entre elementos de anclaje y la fachada se realizarán de tal forma que se impida la entrada de agua a través de ella, mediante el sistema indicado en proyecto, atendiendo al CTE DB HS 1, apartado 2.3.3.8.

#### Aleros y cornisas:

Los aleros y las cornisas de constitución continua, atendiendo al CTE DB HS 1, apartado 2.3.3.9, se rematarán en cuanto a su pendiente e impermeabilización, a los efectos de evacuación y protección frente al agua de lluvia, según las prescripciones del proyecto. La junta de las piezas con goterón tendrá la forma del mismo para no crear a través de ella un puente hacia la fachada.

#### Dinteles:

Se adoptará la solución prescrita en proyecto. Se consultará a la dirección facultativa el correspondiente apoyo de los cargaderos, los anclajes de perfiles al forjado, etc.

Revestimiento intermedio: Tendrá la composición y espesor prescritos en consonancia con la resistencia a la filtración que corresponde en este caso. (Ver enfoscados).

#### Aislante térmico:

Se controlará que la puesta en obra de los aislantes térmicos se ajusta a lo indicado en el proyecto, en cuanto a su colocación, posición, dimensiones y tratamiento de puntos singulares, atendiendo al CTE DB HE 1, apartado 5.2.1. En la colocación de paneles por fijación mecánica, el número de fijaciones dependerá de la rigidez de los mismos, y será el recomendado por el fabricante, aumentándose el número en los puntos singulares. En las fijaciones por adhesión, se colocarán los paneles de abajo hacia arriba. Si la adherencia de los paneles a la hoja principal se realiza mediante un adhesivo interpuesto, no se sobrepasará el tiempo de utilización del adhesivo. Si la adherencia se realiza mediante el revestimiento intermedio, los paneles se colocarán recién aplicado el revestimiento, cuando esté todavía fresco. Los paneles deberán quedar estables en posición vertical, y continuos, evitando puentes térmicos. La junta de dilatación no supondrá un puente térmico.

#### Barrera de vapor:

Se colocará en la cara caliente del cerramiento y se controlará que durante su ejecución no se produzcan roturas o deterioros en la misma (CTE DB HE 1, apartado 5.2.2).

### **Control de ejecución, ensayos y pruebas**

#### Control de ejecución

Puntos de observación.

- Replanteo:

Replanteo de las hojas del cerramiento. Desviaciones respecto a proyecto.

En zonas de circulación, vuelos con altura mínima de 2,20 m, elementos salientes y protecciones de elementos volados cuya altura sea menor que 2,00 m.

Huecos para el servicio de extinción de incendios: altura máxima del alféizar: 1,20 m; dimensiones mínimas del hueco: 0,80 m horizontal y 1,20 m vertical; distancia máxima entre ejes de huecos consecutivos: 25 m, etc.

Distancia máxima entre juntas verticales de la hoja.

- Ejecución:

Composición del cerramiento según proyecto: espesor y características.

Si la fachada arranca desde la cimentación, existencia de barrera impermeable, y de zócalo si el cerramiento es de material poroso.

Enjarjes en los encuentros y esquinas de muros.

Colocación de piezas: existencia de miras aplomadas, limpieza de ejecución, solapes de piezas (traba).

Aparejo y espesor de juntas en fábrica cara vista.

Holgura del cerramiento en el encuentro con el forjado superior (de 2 cm y relleno a las 24 horas).

Arriostramiento durante la construcción.

Encuentros con los forjados: en caso de hoja exterior enrasada: existencia de junta de desolidarización; en caso de vuelo de la hoja exterior respecto al forjado: menor que 1/3 del espesor de la hoja.

Encuentros con los pilares: si existen piezas de menor espesor que la hoja principal por la parte exterior de los pilares, existencia de armadura.

Encuentro de la fachada con la carpintería: en caso de grado de impermeabilidad 5 y carpintería retranqueada, colocación de barrera impermeable.

Albardillas y vierteaguas: pendiente mínima, impermeables o colocación sobre barrera impermeable y, con goterón con separación mínima de la fachada de 2 cm.

Anclajes horizontales en la fachada: junta impermeabilizada: sellado, elemento de goma, pieza metálica, etc.

Aleros y cornisas: pendiente mínima. Si sobresalen más de 20 cm: impermeabilizados, encuentro con el paramento vertical con protección hacia arriba mínima de 15 cm y goterón.

Dinteles: dimensión y entrega.

Juntas de dilatación: aplomadas y limpias.

Revestimiento intermedio: (ver capítulo 7.1.4. Enfoscados, guarnecidos y enlucidos).

Cámara de aire: espesor. Limpieza. En caso de cámara ventilada, disposición de un sistema de recogida y evacuación del agua.

Aislamiento térmico: espesor y tipo. Continuidad. Correcta colocación: cuando no rellene la totalidad de la cámara, en contacto con la hoja interior y existencia separadores.

Ejecución de los puentes térmicos (capialzados, frentes de forjados, soportes) y aquellos integrados en los cerramientos según detalles constructivos correspondientes.

Barrera de vapor: existencia, en su caso. Colocación en la cara caliente del cerramiento y no deterioro durante su ejecución.

Revestimiento exterior: (ver capítulo 7.1.4. Enfoscados, guarnecidos y enlucidos)

- Comprobación final:

Planeidad, medida con regla de 2 m.

Desplome, no mayor de 10 mm por planta, ni mayor de 30 mm en todo el edificio.

Ensayos y pruebas

Prueba de servicio: estanquidad de paños de fachada al agua de escorrentía. Muestreo: una prueba por cada tipo de fachada y superficie de 1000 m<sup>2</sup> o fracción.

#### **Conservación y mantenimiento durante la obra**

No se permitirá la acumulación de cargas de uso superiores a las previstas ni alteraciones en la forma de trabajo de los cerramientos o en sus condiciones de arriostramiento.

Los muros de cerramiento no se someterán a humedad habitual y se denunciará cualquier fuga observada en las canalizaciones de suministro o evacuación de agua.

Se evitará el vertido sobre la fábrica de productos cáusticos o de cualquier agua contaminada.

Cualquier alteración apreciable será analizada por la dirección facultativa que dictaminará su importancia y peligrosidad y, en su caso, las reparaciones que deban realizarse.

En caso de fábrica cara vista para un correcto acabado se evitará ensuciarla durante su ejecución, protegiéndola si es necesario.

Si fuese necesaria una limpieza final se realizará por profesional cualificado, mediante los procedimientos prescritos por la dirección facultativa, que serán adecuados según el tipo de pieza y la sustancia implicada.

## **4.2 Huecos**

### **4.2.1 Carpinterías**

#### **Criterios de medición y valoración de unidades**

Metro cuadrado de carpintería, o unidad, totalmente terminada, incluyendo herrajes de cierre y de colgar, y accesorios necesarios; así como colocación, sellado, pintura, lacado o barniz en caso de carpintería de madera, protección durante las obras y limpieza final. No se incluyen persianas o toldos, ni acristalamientos.

#### **Prescripciones sobre los productos**

##### **Características y recepción de los productos que se incorporan a las unidades de obra**

La recepción de los productos, equipos y sistemas se realizará conforme se desarrolla en el DB correspondiente, así como a las especificaciones concretas del Plan de control de calidad.

- Puertas y ventanas en general:

Ventanas y puertas peatonales exteriores sin características de resistencia al fuego y/ o control de humo (ver relación de productos con marcado CE).

Herrajes para la edificación. Dispositivos antipánico para salidas de emergencia activados por una barra horizontal (ver relación de productos con marcado CE).

Herrajes para la edificación. Bisagras de un solo eje. Requisitos y métodos de ensayo (ver relación de productos con marcado CE).

Herrajes para edificación. Cerraduras y pestillos. Cerraduras, pestillos y cerraderos mecánicos. Requisitos y métodos de ensayo (ver relación de productos con marcado CE).

Preferco. Será del material prescrito en proyecto.

- Puertas y ventanas de madera:

Tableros derivados de la madera para utilización en la construcción (ver relación de productos con marcado CE).

Juntas de estanqueidad (ver relación de productos con marcado CE).

Perfiles de madera (ver relación de productos con marcado CE). Sin alabeos, ataques de hongos o insectos, fendas ni abolladuras. Ejes rectilíneos. Clase de madera. Defectos aparentes. Geometría de las secciones. Cámara de descompresión. Orificios para desagüe. Dimensiones y características de los nudos y los defectos aparentes de los perfiles. La madera utilizada en los perfiles será de peso específico no inferior a 450 kg/m<sup>3</sup> y un contenido de humedad no mayor del 15% ni menor del 12% y no mayor del 10% cuando sea maciza. Irá protegida exteriormente con pintura, lacado o barniz.

**- Puertas y ventanas de acero:**

Perfiles de acero laminado en caliente o conformado en frío (protegidos con imprimación anticorrosiva de 15 micras de espesor o galvanizado) o de acero inoxidable (ver relación de productos con marcado CE): tolerancias dimensionales, sin alabeos, grietas ni deformaciones, ejes rectilíneos, uniones de perfiles soldados en toda su longitud. Dimensiones adecuadas de la cámara que recoge el agua de condensación, y orificio de desagüe.

Perfiles de chapa para marco: espesor de la chapa de perfiles ó 0,8 mm, inercia de los perfiles.

Junquillos de chapa. Espesor de la chapa de junquillos ó 0,5 mm.

Herrajes ajustados al sistema de perfiles.

**- Puertas y ventanas de aluminio (ver relación de productos con marcado CE)**

Perfiles de marco: inercia de los perfiles, los ángulos de las juntas estarán soldados o vulcanizados, dimensiones adecuadas de la cámara o canales que recogen el agua de condensación, orificios de desagüe (3 por metro), espesor mínimo de pared de los perfiles 1,5 mm color uniforme, sin alabeos, fisuras, ni deformaciones, ejes rectilíneos.

Chapa de vierteaguas: espesor mínimo 0,5 mm.

Junquillos: espesor mínimo 1 mm.

Juntas perimetrales.

Cepillos en caso de correderas.

Protección orgánica: fundido de polvo de poliéster: espesor.

Protección anódica: espesor de 15 micras en exposición normal y buena limpieza; espesor de 20 micras, en interiores con rozamiento; espesor de 25 micras en atmósferas marina o industrial.

Ajuste de herrajes al sistema de perfiles. No interrumpirán las juntas perimetrales.

**- Puertas y ventanas de materiales plásticos:**

Perfiles para marcos. Perfiles de PVC. Espesor mínimo de pared en los perfiles 18 mm y peso específico 1,40 gr/cm<sup>3</sup> Modulo de elasticidad. Coeficiente redilatación. Inercia de los perfiles. Uniones de perfiles soldados. Dimensiones adecuadas de la cámara que recoge el agua de condensación. Orificios de desagüe. Color uniforme. Sin alabeos, fisuras, ni deformaciones. Ejes rectilíneos.

Burletes perimetrales.

Junquillos. Espesor 1 mm.

Herrajes especiales para este material.

Masillas para el sellado perimetral: masillas elásticas permanentes y no rígidas.

**- Puertas de vidrio:**

Vidrio de silicato sodocálcico de seguridad templado (ver relación de productos con marcado CE).

Vidrio borosilicatado de seguridad templado (ver relación de productos con marcado CE).

El almacenamiento en obra de los productos será en un lugar protegido de lluvias y focos húmedos, en zonas alejadas de posibles impactos. No estarán en contacto con el terreno.

### **Prescripción en cuanto a la ejecución por unidades de obra**

#### **Características técnicas de cada unidad de obra**

- Condiciones previas: soporte

La fábrica que reciba la carpintería estará terminada, a falta de revestimientos. El cerco estará colocado y aplomado.

- Compatibilidad entre los productos, elementos y sistemas constructivos

Para prevenir el fenómeno electroquímico de la corrosión galvánica entre metales con diferente potencial, así como de metales con materiales de revestimiento, se adoptarán las medidas adecuadas de aislamiento y protección del contacto entre ambos, de forma que además de aislar eléctricamente metales con diferente potencial, se evite el acceso de agua y oxígeno a la zona de unión en los puntos de contacto entre ambos.

Puertas y ventanas de acero: el acero sin protección no entrará en contacto con el yeso.

Puertas y ventanas de aleaciones ligeras: se evitará el contacto directo con el cemento o la cal, mediante precerco de madera, u otras protecciones. Se evitará la formación de puentes galvánicos por la unión de distintos materiales (soportes formados por paneles ligeros, montantes de muros cortina, etc.).

Ha de prevenirse la corrosión del acero evitando el contacto directo con el aluminio de las carpinterías de cerramiento, atendiéndose al CTE DB SE A, apartado. 3. Durabilidad.

Deberá tenerse especial precaución en la posible formación de puentes galvánicos por la unión de distintos materiales.

#### **Proceso de ejecución**

- Ejecución

##### **En general:**

Se comprobará el replanteo y dimensiones del hueco, o en su caso para el precerco.

Antes de su colocación se comprobará que la carpintería conserva su protección. Se repasará la carpintería en general: ajuste de herrajes, nivelación de hojas, etc. La cámara o canales que recogen el agua de condensación tendrán las dimensiones adecuadas; contará al menos con 3 orificios de desagüe por cada metro.

Se realizarán los ajustes necesarios para mantener las tolerancias del producto.

Se fijará la carpintería al precerco o a la fábrica. Se comprobará que los mecanismos de cierre y maniobra son de funcionamiento suave y continuo. Los herrajes no interrumpirán las juntas perimetrales de los perfiles.

Las uniones entre perfiles se realizarán del siguiente modo:

Puertas y ventanas de material plástico: a inglete mediante soldadura térmica, a una temperatura de 180 °C, quedando unidos en todo su perímetro de contacto.

Puertas y ventanas de madera: con ensambles que aseguren su rigidez, quedando encolados en todo su perímetro de contacto.

Puertas y ventanas de acero: con soldadura que asegure su rigidez, quedando unidas en todo su perímetro de contacto.

Puertas y ventanas de aleaciones ligeras: con soldadura o vulcanizado, o escuadras interiores, unidas a los perfiles por tornillos, remaches o ensamble a presión.

Los cercos y precercos tendrán sus juntas con el muro selladas mediante cordón en llagueado practicado en el muro para que quede encajado entre dos bordes paralelos.

Tolerancias admisibles

Las superficies acristaladas que se puedan confundir con puertas o aberturas llevarán, en toda su longitud, señalización a una altura inferior entre 850 mm y 1100 mm y a una altura superior entre 1500 mm y 1700 mm, atendido el CTE DB SU 2, apartado 1.4.

Condiciones de terminación

La carpintería quedará aplomada. Se limpiará para recibir el acristalamiento o el empanelado. Una vez colocada, se sellarán las juntas carpintería-fachada en todo su perímetro exterior.

Puertas y ventanas de aleaciones ligeras y de material plástico: se retirará la protección después de revestir la fábrica.

Las puertas y ventanas de madera se protegerán contra los daños que puedan causar agentes bióticos y abióticos, atendiendo al CTE DB SE M, apartado 3.2.

### **Control de ejecución, ensayos y pruebas**

Control de ejecución

Carpintería exterior.

Puntos de observación:

Los materiales que no se ajusten a lo especificado se retirarán o, en su caso, demolida o reparada la parte de obra afectada.

Puertas y ventanas de madera: desplome máximo fuera de la vertical: 6 mm por m en puertas y 4 mm por m en ventanas.

Puertas y ventanas de material plástico: estabilidad dimensional longitudinal de la carpintería inferior a más menos el 5%.

Puertas de vidrio: espesores de los vidrios.

Preparación del hueco: replanteo. Dimensiones. Se fijan las tolerancias en límites absorbibles por la junta. Si hay precerco, carece de alabeos o descuadres producidos por la obra. Lámina impermeabilizante entre antepecho y vierteaguas. En puertas balconeras, disposición de lámina impermeabilizante. Vaciados laterales en muros para el anclaje, en su caso.

Fijación de la ventana: comprobación y fijación del cerco. Fijaciones laterales. Empotramiento adecuado. Fijación a la caja de persiana o dintel. Fijación al antepecho.

Sellado: en ventanas de madera: recibido de los cercos con argamasa o mortero de cemento. Sellado con masilla. En ventanas metálicas: fijación al muro. En ventanas de aluminio: evitar el contacto directo con el cemento o la cal mediante precerco de madera, o si no existe precerco mediante pintura de protección (bituminosa). En ventanas de material plástico: fijación con sistema de anclaje elástico. Junta perimetral entre marco y obra a 5 mm. Sellado perimetral con masillas elásticas permanentes (no rígida).

Según CTE DB SU 1. Los acristalamientos exteriores cumplen lo especificado para facilitar su limpieza desde el interior o desde el exterior.

Según CTE DB SI 3 punto 6. Las puertas previstas como salida de planta o de edificio y las previstas para la evacuación de > 50 personas, cumplen lo especificado.

Según CTE DB HE 1. Está garantizada la estanquidad a la permeabilidad al aire.

Comprobación final: según CTE DB SU 2. Las superficies acristaladas que puedan confundirse con puertas o aberturas, y puertas de vidrio sin tiradores o cercos, están señalizadas. Si existe una puerta corredera de accionamiento manual, incluidos sus mecanismos la distancia hasta el objeto fijo más próximo es como mínimo 20 cm. Según el CTE DB SI 3. Los siguientes casos cumplen lo establecido en el DB: las puertas previstas como salida de planta o de edificio y las previstas para la evacuación de más de 50 personas. Las puertas giratorias, excepto cuando sean automáticas y dispongan de un sistema que permita el abatimiento de sus hojas en el sentido de la evacuación, incluso en el de fallo de suministro eléctrico.

- Carpintería interior:

Puntos de observación:

Los materiales que no se ajusten a lo especificado se retirarán o, en su caso, demolida o reparada la parte de obra afectada.

Puertas de madera: desplome máximo fuera de la vertical: 6 mm.

Comprobación proyecto: según el CTE DB SU 1. Altura libre de paso en zonas de circulación, en zonas de uso restringido y en los umbrales de las puertas la altura libre.

Replanteo: según el CTE DB SU 2. Barrido de la hoja en puertas situadas en pasillos de anchura menor a 2,50 m. En puertas de vaivén, percepción de personas a través de las partes transparentes o translúcidas.

En los siguientes casos se cumple lo establecido en el CTE DB SU 2: superficies acristaladas en áreas con riesgo de impacto.

Partes vidriadas de puertas y cerramientos de duchas y bañeras. Superficies acristaladas que se puedan confundir con puertas o aberturas. Puertas de vidrio que no dispongan de elementos que permitan identificarlas. Puertas correderas de accionamiento manual.

Las puertas que disponen de bloqueo desde el interior cumplen lo establecido en el CTE DB SU 3.

En los siguientes casos se cumple lo establecido en el CTE DB SI 1: puertas de comunicación de las zonas de riesgo especial con el resto del edificio. Puertas de los vestíbulos de independencia.

Según el CTE DB SI 3, dimensionado y condiciones de puertas y pasos, puertas de salida de recintos, puertas situadas en recorridos de evacuación y previstas como salida de planta o de edificio.

Fijación y colocación: holgura de hoja a cerco inferior o igual a 3mm. Holgura con pavimento. Número de pernios o bisagras.

Mecanismos de cierre: tipos según especificaciones de proyecto. Colocación. Disposición de condena por el interior (en su caso).

Acabados: lacado, barnizado, pintado.

Ensayos y pruebas

- Carpintería exterior:

Prueba de funcionamiento: funcionamiento de la carpintería.

Prueba de escorrentía en puertas y ventanas de acero, aleaciones ligeras y material plástico: estanquidad al agua.

Conjuntamente con la prueba de escorrentía de fachadas, en el paño mas desfavorable.

- Carpintería interior:

Prueba de funcionamiento: apertura y accionamiento de cerraduras.

### **Conservación y mantenimiento durante la obra**

Se conservará la protección de la carpintería hasta el revestimiento de la fábrica y la colocación del acristalamiento. No se apoyarán pescantes de sujeción de andamios, poleas para elevar cargas, mecanismos para limpieza exterior u otros objetos que puedan dañarla.

### **4.2.2 Acristalamientos**

#### **Criterios de medición y valoración de unidades**

Metro cuadrado, o unidad, medida la superficie acristalada totalmente terminada, incluyendo sistema de fijación, protección y limpieza final.

#### **Prescripciones sobre los productos**

##### **Características y recepción de los productos que se incorporan a las unidades de obra**

La recepción de los productos, equipos y sistemas se realizará conforme se desarrolla en el DB correspondiente, así como a las especificaciones concretas del Plan de control de calidad.

Se dispondrán los vidrios prescritos en proyecto. (Ver relación de productos con marcado CE).

- **Galces y junquillos:** resistirán las tensiones transmitidas por el vidrio. Serán inoxidable o protegidos frente a la corrosión. Las caras verticales del galce y los junquillos encarados al vidrio serán paralelas a las caras del acristalamiento, no pudiendo tener salientes superiores a 1 mm. Altura del galce, (teniendo en cuenta las tolerancias dimensionales de la carpintería y de los vidrios, holguras perimetrales y altura de empotramiento), y ancho útil del galce (respetando las tolerancias del espesor de los vidrios y las holguras laterales necesarias). Los junquillos serán desmontables para permitir la posible sustitución del vidrio.

- **Calzos:** podrán ser de madera dura tratada o de elastómero, según se prescriba en el proyecto. Dimensiones según se trate de calzos de apoyo, perimetrales o laterales. Imputrescibles, inalterables a temperaturas entre -10°C y +80°C, compatibles con los productos de estanqueidad y el material del bastidor.

- **Masillas para relleno de holguras entre vidrio y galce y juntas de estanqueidad y perfiles extrusionados elásticos** (ver relación de productos con marcado CE)

Los productos se conservarán al abrigo de la humedad, sol, polvo y salpicaduras de cemento y soldadura. Se almacenarán sobre una superficie plana y resistente, alejada de las zonas de paso. En caso de almacenamiento en el exterior, se cubrirán con un entoldado ventilado. Se repartirán los vidrios en los lugares en que se vayan a colocar: en pilas con una altura inferior a 25 cm, sujetas por barras de seguridad; apoyados sobre dos travesaños horizontales, protegidos por un material blando; protegidos del polvo por un plástico o un cartón.

#### **Prescripción en cuanto a la ejecución por unidades de obra**

##### **Características técnicas de cada unidad de obra**

- Condiciones previas: soporte

En general, el acristalamiento irá sustentado por carpintería, o bien fijado directamente a la estructura portante mediante fijación mecánica o elástica. La carpintería estará montada y fijada al elemento soporte, imprimada o tratada en su caso, limpia de óxido y los herrajes de cuelgue y cierre instalados.

Los bastidores fijos o practicables soportarán sin deformaciones el peso de los vidrios que reciban; además no se deformarán por presiones de viento, limpieza, alteraciones por corrosión, etc. La flecha admisible de la carpintería no excederá de 1/200 del lado sometido a flexión, para vidrio simple y de 1/300 para vidrio doble.

En caso de vidrios sintéticos, éstos se montarán en carpinterías de aleaciones ligeras, madera, plástico o perfiles laminados.

- Compatibilidad entre los productos, elementos y sistemas constructivos

Para prevenir el fenómeno electroquímico de la corrosión galvánica entre metales con diferente potencial, así como de metales con materiales de revestimiento, se adoptarán las medidas adecuadas de aislamiento y protección del contacto entre ambos, de forma que además de aislar eléctricamente metales con diferente potencial, se evite el acceso de agua y oxígeno a la zona de unión en los puntos de contacto entre ambos.

Se evitará el contacto directo entre:

Masilla de aceite de linaza - hormigón no tratado.

Masilla de aceite de linaza - butiral de polivinilo.

Masillas resinosas - alcohol.

Masillas bituminosas - disolventes y todos los aceites.

Testas de las hojas de vidrio.

Vidrio con metal excepto metales blandos, como el plomo y el aluminio recocido.

Vidrios sintéticos con otros vidrios, metales u hormigón.

En caso de vidrios laminados adosados canto con canto, se utilizará como sellante silicona neutra, para que ésta no ataque al butiral de polivinilo y produzca su deterioro.

No se utilizarán calzos de apoyo de poliuretano para el montaje de acristalamientos dobles.

#### **Proceso de ejecución**

- Ejecución

- **Acristalamientos en general:**

##### **Galces:**

Los bastidores estarán equipados con galces, colocando el acristalamiento con las debidas holguras perimetrales y laterales, que se rellenarán posteriormente con material elástico; así se evitará la transmisión de esfuerzos por dilataciones o contracciones del propio acristalamiento. Los galces pueden ser abiertos (para vidrios de poco espesor, menos de 4 mm, dimensiones reducidas o en vidrios impresos de espesor superior a 5 mm y vidrios armados), o cerrados para el resto de casos.

**La forma de los galces podrá ser:**

Galces con junquillos. El vidrio se fijará en el galce mediante un junquillo, que según el tipo de bastidor podrá ser:



**Bastidores de madera:** junquillos de madera o metálicos clavados o atornillados al cerco.

**Bastidores metálicos:** junquillos de madera atornillados al cerco o metálicos atornillados o clipados.

**Bastidores de PVC:** junquillos clipados, metálicos o de PVC.

**Bastidores de hormigón:** junquillos atornillados a tacos de madera previamente recibidos en el cerco o interponiendo cerco auxiliar de madera o metálico que permita la reposición eventual del vidrio.

- **Galces portahojas.** En carpinterías correderas, el galce cerrado puede estar formado por perfiles en U.

- **Perfil estructural de elastómero,** asegurará fijación mecánica y estanqueidad.

- **Galces auto-drenados.** Los fondos del galce se drenarán para equilibrar la presión entre el aire exterior y el fondo del galce, limitando las posibilidades de penetración del agua y de condensación, favoreciendo la evacuación de posibles infiltraciones. Será obligatorio en acristalamientos aislantes.

Se extenderá la masilla en el galce de la carpintería o en el perímetro del hueco antes de colocar el vidrio.

**Acuñado:**

Los vidrios se acuñarán al bastidor para asegurar su posicionamiento, evitar el contacto vidrio-bastidor y repartir su peso. Podrá realizarse con perfil continuo o calzos de apoyo puntuales situados de la siguiente manera:

**Calzos de apoyo:** repartirán el peso del vidrio en el bastidor. En bastidores de eje de rotación vertical: un solo calzo de apoyo, situado en el lado próximo al pernio en el bastidor a la francesa o en el eje de giro para bastidor pivotante. En los demás casos: dos calzos a una distancia de las esquinas de L/10, siendo L la longitud del lado donde se emplazan.

**Calzos perimetrales:** se colocarán en el fondo del galce para evitar el deslizamiento del vidrio.

**Calzos laterales:** asegurarán un espesor constante a los selladores, contribuyendo a la estanqueidad y transmitiendo al bastidor los esfuerzos perpendiculares que inciden sobre el plano del vidrio. Se colocarán como mínimo dos parejas por cada lado del bastidor, situados en los extremos y a una distancia de 1/10 de su longitud y próximos a los calzos de apoyo y perimetrales, pero nunca coincidiendo con ellos.

Relleno de los galces, para asegurar la estanqueidad entre los vidrios y sus marcos. Podrá ser:

Con enmasillado total. Las masillas que endurecen y las plásticas se colocarán con espátula o pistola. Las masillas elásticas se colocarán con pistola en frío.

Con bandas preformadas, de neopreno, butil, etc. y sellado de silicona. Las masillas en bandas preformadas o perfiles extrusionados se colocarán a mano, presionando sobre el bastidor.

Con perfiles de PVC o neopreno. Se colocarán a mano, presionando pegándolos.

Se suspenderán los trabajos cuando la colocación se efectúe desde el exterior y la velocidad del viento sea superior a 50 km/h.

- **Acristalamiento formado por vidrios laminados:**

Cuando esté formado por dos vidrios de diferente espesor, el de menor espesor se colocará al exterior. El número de hojas será al menos de dos en barandillas y antepechos, tres en acristalamiento antirrobo y cuatro en acristalamiento antibala.

- **Acristalamiento formado por vidrios sintéticos:**

En disposición horizontal, se fijarán correas al soporte, limpias de óxido e imprimadas o tratadas, en su caso.

En disposición vertical no será necesario disponer correas horizontales hasta una carga de 0,1 N/mm<sup>2</sup>.

Se dejará una holgura perimetral de 3 mm para que los vidrios no sufran esfuerzos por variaciones dimensionales.

El soporte no transmitirá al vidrio los esfuerzos producidos por sus contracciones, dilataciones o deformaciones.

Los vidrios se manipularán desde el interior del edificio, asegurándolos con medios auxiliares hasta su fijación.

Los vidrios se fijarán, mediante perfil continuo de ancho mínimo 60 mm, de acero galvanizado o aluminio.

Entre vidrio y perfil se interpondrá un material elástico que garantice la uniformidad de la presión de apriete.

La junta se cerrará con perfil tapajuntas de acero galvanizado o aluminio y la interposición de dos juntas de material elástico que uniformen el apriete y proporcionen estanqueidad. El tapajuntas se fijará al perfil base con tornillos autorroscantes de acero inoxidable o galvanizado cada 35 cm como máximo. Los extremos abiertos del vidrio se cerrarán con perfil en U de aluminio.

- **Acristalamiento formado por vidrios templados:**

Las manufacturas (muescas, taladros, etc.) se realizarán antes de templar el vidrio.

Se colocarán de forma que no sufran esfuerzos debidos a: contracciones o dilataciones del propio vidrio, de los bastidores que puedan enmarcarlo o flechas de los elementos resistentes y asientos diferenciales. Asimismo se colocarán de modo que no pierdan su posición por esfuerzos habituales (peso propio, viento, vibraciones, etc.)

Se fijarán por presión de las piezas metálicas, con una lámina de material elástico sin adherir entre metal y vidrio.

Los vidrios empotrados, sin suspensión, pueden recibirse con cemento, independizándolos con cartón, bandas bituminosas, etc., dejando una holgura entre canto de vidrio y fondo de roza. Los vidrios suspendidos, se fijarán por presión sobre el elemento resistente o con patillas, previamente independizados, como en el caso anterior.

Tolerancias admisibles

Según el CTE DB SU 2, apartado. 1.4. La señalización de los vidrios estará a una altura inferior entre 850 mm y 1100 mm y a una altura superior entre 1500 mm y 1700 mm.

Condiciones de terminación

En caso de vidrios simples, dobles o laminados, para conseguir la estanqueidad entre los vidrios y sus marcos se sellará la unión con masillas elásticas, bandas preformadas autoadhesivas o perfiles extrusionados elásticos, según se prescribe en el proyecto.

### **Control de ejecución, ensayos y pruebas**

Control de ejecución

Puntos de observación.

Dimensiones del vidrio: espesor especificado  1 mm. Dimensiones restantes especificadas  2 mm.

Vidrio laminado: en caso de hojas con diferente espesor, la de mayor espesor al interior.

Perfil continuo: colocación, tipo especificado, sin discontinuidades.

Calzos: todos colocados correctamente, con tolerancia en su posición  4 cm.

Masilla: sin discontinuidades, agrietamientos o falta de adherencia.

Sellante: sección mínima de 25 mm<sup>2</sup> con masillas plásticas de fraguado lento y 15 mm<sup>2</sup> las de fraguado rápido.

En vidrios sintéticos, diferencia de longitud entre las dos diagonales del acristalamiento (cercos 2 m): 2.5 mm.

### **Conservación y mantenimiento durante la obra**

En general, los acristalamientos formados por vidrios simples, dobles, laminados y templados se protegerán con las condiciones adecuadas para evitar deterioros originados por causas químicas (impresiones producidas por la humedad, caída de agua o condensaciones) y mecánicas (golpes, ralladuras de superficie, etc.).

En caso de vidrios sintéticos, una vez colocados, se protegerán de proyecciones de mortero, pintura, etc.

### 4.3 Defensas

#### 4.3.1 Barandillas

##### **Criterios de medición y valoración de unidades**

Metro lineal incluso pasamanos y piezas especiales, totalmente montado.

##### **Prescripciones sobre los productos**

##### **Características y recepción de los productos que se incorporan a las unidades de obra**

La recepción de los productos, equipos y sistemas se realizará conforme se desarrolla en el DB correspondiente, así como a las especificaciones concretas del Plan de control de calidad.

- Bastidor:

Su perfilaría y entrepaño se ajustará a la prescripción de proyecto. (Ver relación de productos con marcado CE)

- Pasamanos:

Su naturaleza, características geométricas y fijación se adaptarán a las prescripciones de proyecto.

- Anclajes:

Los anclajes se realizarán atendiendo a las prescripciones del proyecto, cuidando todos aquellos aspectos que pudieran alterar la firmeza del anclaje así como su durabilidad.

Los materiales y equipos de origen industrial, deberán cumplir las condiciones funcionales y de calidad que se fijan en las correspondientes normas y disposiciones vigentes relativas a fabricación y control industrial. Cuando el material o equipo llegue a obra con certificado de origen industrial que acredite el cumplimiento de dichas condiciones, normas o disposiciones, su recepción se realizará comprobando, únicamente, sus características aparentes.

##### **Prescripción en cuanto a la ejecución por unidades de obra**

##### **Características técnicas de cada unidad de obra**

Condiciones previas: soporte

Se comprobará la suficiente resistencia del soporte previo a la recepción del anclaje, disponiéndose que el espesor del soporte no sea nunca menor al prescrito en proyecto.

Compatibilidad entre los productos, elementos y sistemas constructivos

Para prevenir el fenómeno electroquímico de la corrosión galvánica entre metales con diferente potencial, así como de metales con materiales de revestimiento, se adoptarán las medidas adecuadas de aislamiento y protección del contacto entre ambos, de forma que además de aislar eléctricamente metales con diferente potencial, se evite el acceso de agua y oxígeno a la zona de unión en los puntos de contacto entre ambos.

##### **Proceso de ejecución**

Ejecución

Replanteada en obra la barandilla, se marcará la situación de los anclajes.

Alineada sobre los puntos de replanteo, se presentará y aplomará con tornapuntas, fijándose provisionalmente a los anclajes mediante puntos de soldadura o atornillado.

Los anclajes garantizarán la protección contra empujes y golpes durante todo el proceso de instalación; asimismo mantendrán el aplomado de la barandilla hasta que quede definitivamente fijada al soporte.

Si los anclajes son continuos, se recibirán directamente al hormigonar el forjado. Si son aislados, se recibirán con mortero de cemento en los cajeados previstos al efecto en forjados y muros.

En forjados ya ejecutados los anclajes se fijarán mediante tacos de expansión con empotramiento no menor de 45 mm y tornillos. Cada fijación se realizará al menos con dos tacos separados entre sí 50 mm.

La dirección facultativa decidirá sobre la procedencia de fijación suplementaria de los barandales a los muros laterales.

La unión del soporte con el anclaje se realizará según lo prescrito en proyecto, respetando las juntas estructurales entre tramos de barandilla.

Los entrepaños y/o pasamanos desmontables, se fijarán con tornillos, junquillos, o piezas de ensamblaje, desmontables siempre desde el interior.

Condiciones de terminación

El sistema de anclaje al muro será estanco al agua, mediante sellado y recebado con mortero del encuentro de la barandilla con el elemento al que se ancle.

Cuando los anclajes de barandillas se realicen en un plano horizontal de la fachada, la junta entre el anclaje y la fachada debe realizarse de tal forma que se impida la entrada de agua a través de ella mediante el debido sellado, atendiendo al CTE DB SU 8 apartados 2.3 y 3.8.

##### **Control de ejecución, ensayos y pruebas**

Control de ejecución

Puntos de observación.

Disposición y fijación:

Aplomado y nivelado de la barandilla.

Comprobación de la altura y entrepaños (huecos).

Comprobación de la fijación (anclaje) según especificaciones del proyecto.

Ensayos y pruebas

Según el CTE DB SE AE, apartado 3.2. Se comprobará que las barreras de protección tengan resistencia y rigidez suficiente para resistir la fuerza horizontal establecida en dicho apartado, en función de la zona en que se encuentren. La fuerza se aplicará a 1,2 m o sobre el borde superior del elemento, si éste está situado a menos altura.

Las barreras de protección situadas delante de asientos fijos, resistirán una fuerza horizontal en el borde superior de 3 kN/m y simultáneamente con ella, una fuerza vertical uniforme de 1,0 kN/m, como mínimo, aplicada en el borde exterior.

En las zonas de tráfico y aparcamiento, los parapetos, petos o barandillas y otros elementos que delimiten áreas accesibles para los vehículos resistirán una fuerza horizontal, uniformemente distribuida sobre una longitud de 1 m, aplicada a 1,2 m de altura sobre el nivel de la superficie de rodadura o sobre el borde superior del elemento si éste está situado a menos altura, cuyo valor característico se definirá en el proyecto en función del uso específico y de las características del edificio, no siendo inferior a  $q_k = 100$  kN.

**Conservación y mantenimiento durante la obra**

Las barreras de protección no se utilizarán como apoyo de andamios, tabloneros ni elementos destinados a la subida de cargas. Se revisarán los anclajes hasta su entrega y se mantendrán limpias.

#### 4.4 Particiones

##### 4.4.1 Particiones de piezas de hormigón

**Criterios de medición y valoración de unidades**

Metro cuadrado de fábrica de bloque de hormigón tomado con mortero de cemento, aparejada, incluso replanteo, nivelación y aplomado, parte proporcional de enjarjes, mermas y roturas, humedecido de las piezas y limpieza, ejecución de encuentros y elementos especiales, medida deduciendo huecos superiores a 1 m<sup>2</sup>.

**Prescripciones sobre los productos**

**Características y recepción de los productos que se incorporan a las unidades de obra**

La recepción de los productos, equipos y sistemas se realizará conforme se desarrolla en el DB correspondiente, así como a las especificaciones concretas del Plan de control de calidad.

Las fábricas están constituidas por:

- Bloques de hormigón de áridos ligeros que deberán acreditar marcado CE con categoría I.

- Mortero de albañilería (ver relación de productos con marcado CE).

Se comprobará que las propiedades higrométricas de los productos utilizados de las particiones interiores que componen la envolvente térmica, se corresponden con las especificadas en proyecto: conductividad térmica  $\lambda$ , factor de resistencia a la difusión del vapor de agua  $\mu$  y, en su caso, densidad  $\rho$  y calor específico  $c_p$ , atendiendo al CTE DB HE 1, apartado 4.

Los bloques se apilarán en superficies planas, limpias, no en contacto con el terreno. Si se reciben empaquetados, el envoltorio no será totalmente hermético.

Los sacos de cemento y la arena se almacenarán en un lugar seco, ventilado y protegido de la humedad un máximo de tres meses. El cemento recibido a granel se almacenará en silos.

El mortero se utilizará a continuación de su amasado, hasta un máximo de 2 horas. Antes de realizar un nuevo mortero se limpiarán los útiles de amasado.

**Prescripción en cuanto a la ejecución por unidades de obra**

**Características técnicas de cada unidad de obra**

Condiciones previas: soporte

Se exigirá la condición de limitación de flecha a los elementos estructurales flectados: vigas de borde o remates de forjado. Terminada la estructura, se comprobará que el soporte (forjado, losa, etc.) haya endurecido totalmente, esté seco, nivelado y limpio de cualquier resto de obra. Comprobado el nivel del forjado terminado, si hay alguna irregularidad se rellenará con mortero.

**Compatibilidad**

Los tabiques no serán solidarios con los elementos estructurales verticales u horizontales, debiéndose evitar el retacado rígido de contorno. Los tabiques se sellarán al contorno una vez que la estructura haya alcanzado una deformación estable, para lo cual se retrasará el sellado de contorno hasta culminar con la colocación de pavimentos, debiéndose en todo caso evitar el acúñamiento de tabiquerías por deformaciones de plantas superiores.

En el encuentro con el forjado se dejará una holgura en la parte superior de la partición de 2 cm de espesor, que se rellenará transcurrido el plazo prescrito en proyecto o por la dirección facultativa, con pasta de yeso.

**Proceso de ejecución**

Ejecución

**Replanteo:**

Se realizará el replanteo horizontal de la fábrica, según el plano de replanteo del proyecto, respetando en el tabique las juntas estructurales del edificio.

Se colocarán miras rectas y aplomadas a distancias no mayores que 4 m, y se marcarán las alturas de las hiladas.

**En general:**

La primera hilada en cada planta se recibirá sobre capa de mortero de 1 cm de espesor, extendida en toda la superficie de asiento de la fábrica. Las hiladas se ejecutarán niveladas y aplomadas. Las fábricas se levantarán por hiladas horizontales enteras, salvo cuando dos partes tengan que levantarse en distintas épocas, en cuyo caso la primera se dejará escalonada. Si

esto no fuera posible, se dispondrán enjarjes. Los encuentros de esquinas o con otras fábricas, se harán mediante enjarjes en todo su espesor y en todas las hiladas.

#### Colocación de bloques de hormigón:

Se colocarán con un contenido en humedad acorde con las instrucciones del fabricante, recibiéndose el mortero de tendeles sobre cara de fondo ciego. Previo a la colocación se humedecerá la cara del bloque que va a contactar con el mortero de juntas. Para la formación de la junta vertical, se aplicará mortero sobre los salientes de la testa del bloque, presionándolo para evitar que se caiga al transportarlo para su colocación en la hilada. Los bloques se llevarán a su posición mientras el mortero esté aún blando y plástico. Se recogerán las rebabas de mortero sobrante. No se utilizarán piezas menores de medio bloque. Cuando se precise cortar los bloques se realizará el corte con maquinaria adecuada. La fábrica se ejecutará con las llagas alineadas y los tendeles a nivel. Las hiladas intermedias se colocarán con sus juntas verticales alternadas. Los enfoscados se realizarán transcurridos 45 días de la terminación de la fábrica.

#### Condiciones durante la ejecución

Las fábricas se trabajarán siempre a una temperatura ambiente que oscile entre 5 y 40°C, debiéndose adoptar las determinaciones que debido al asoleo y al viento caliente estime la dirección facultativa. Durante la ejecución de las fábricas, se adoptarán protecciones:

Contra la lluvia, las partes recién ejecutadas se protegerán con plásticos para evitar el lavado de los morteros.

Contra el calor y los efectos de secado por el viento, se mantendrá húmeda la fábrica recientemente ejecutada, para evitar una evaporación del agua del mortero demasiado rápida, hasta que alcance la resistencia adecuada.

Frente a posibles daños mecánicos debidos a otros trabajos a desarrollar en obra (vertido de hormigón, andamiajes, tráfico de obra, etc.), se protegerán los elementos vulnerables (aristas, huecos, zócalos, etc.)

Las fábricas deberán ser estables durante su construcción, por lo que se elevarán a la vez que sus correspondientes arriostramientos. En los casos donde no se pueda garantizar su estabilidad frente a acciones horizontales, se arriostrarán a elementos suficientemente sólidos. Cuando el viento sea superior a 50 km/h, se suspenderán los trabajos y se asegurarán las fábricas realizadas.

#### Elementos singulares

Los dinteles se realizarán según la solución de proyecto. Se consultará a la dirección facultativa el correspondiente apoyo de los cargaderos, los anclajes de perfiles al forjado, etc.

Las rozas para instalaciones tendrán un ancho no superior a dos veces su profundidad. Se realizarán con maza y cincel o con máquina rozadora. Se distanciarán de los cercos al menos 15 cm y la distancia entre dos rozas verticales consecutivas no será inferior a 250 mm. El ancho de las rozas verticales no superará los 100 mm para tabiques de hasta 12 cm de espesor y los 125 mm para tabiques y particiones de mayor espesor. La profundidad máxima de una roza vertical no será superior a 30 mm.

### **Control de ejecución, ensayos y pruebas**

- Control de ejecución

Puntos de observación.

- Replanteo:

Comprobación de espesores de las hojas y de desviaciones respecto a proyecto.

Comprobación de los huecos de paso, desplomes y escuadrías del cerco o premarco.

- Ejecución:

Unión a otros tabiques: enjarjes.

Zonas de circulación: según el CTE DB SU 2, apartado 1. Los paramentos carezcan de elementos salientes que vuelen más de 150 mm en la zona de altura comprendida entre 1,00 m y 2,20 m medida a partir del suelo.

Encuentro no solidario con los elementos estructurales verticales.

Holgura de 2 cm en el encuentro con el forjado superior rellena a las 24 horas con pasta de yeso.

Cámara de aire: espesor. Limpieza. En caso de cámara ventilada, disposición de un sistema de recogida y evacuación del agua.

- Comprobación final:

Planeidad, medida con regla de 2 m.

Desplome, no mayor de 10 mm en 3 m de altura.

Fijación al tabique del cerco o premarco (huecos de paso, descuadros y alabeos).

Rozas distanciadas al menos 15 cm de cercos y relleno a las 24 horas con pasta de yeso.

### **Conservación y mantenimiento durante la obra**

Si fuera apreciada alguna anomalía, como aparición de fisuras, desplomes, etc. se pondrá en conocimiento de la dirección facultativa que dictaminará su importancia y, en su caso, las reparaciones que deban efectuarse.

## **5 Instalaciones**

### **5.1 Instalación de audiovisuales**

#### **5.1.1 Antenas de televisión y radio**

#### **Criterios de medición y valoración de unidades**

La medición y valoración de la instalación de antenas, se realizará por metro lineal para los cables coaxiales, los tubos protectores, etc., como longitudes ejecutadas con igual sección y sin descontar el paso por cajas si existieran y con la parte proporcional de codos o manguitos.

El resto de componentes de la instalación como antenas, mástil, amplificador, cajas de distribución, derivación, etc., se medirán y valorarán por unidad completa e instalada, incluso ayudas de albañilería.

#### **Prescripciones sobre los productos**

### **Características y recepción de los productos que se incorporan a las unidades de obra**

El control de recepción de productos comprende el control de la documentación de los suministros (incluida la correspondiente al marcado CE, cuando sea pertinente), el control mediante distintivos de calidad o evaluaciones técnicas de idoneidad y el control mediante ensayos

En especial deberán ser sometidos a control de recepción los materiales reflejados en el punto 6 del anexo IV del Real Decreto 279/1999: arquetas de entrada y enlace, conductos, tubos, canaletas y sus accesorios, armarios de enlace registros principales, secundarios y de terminación de la red y toma.

#### **- Equipo de captación.**

Mástil o torre y sus piezas de fijación, generalmente de acero galvanizado.

Antenas para UHF, radio y satélite, y elementos anexos: soportes, anclajes, riostras, etc., deberán ser de materiales resistentes a la corrosión o tratados convenientemente a estos efectos.

Cable coaxial de tipo intemperie y en su defecto protegido adecuadamente.

Conductor de puesta a tierra desde el mástil.

#### **- Equipamiento de cabecera.**

Canalización de enlace.

Recintos (armario o cuarto) de instalación de telecomunicaciones superior (RITS).

Equipo amplificador.

Cajas de distribución.

Cable coaxial.

#### **- Red.**

Red de alimentación, red de distribución, red de dispersión y red interior del usuario, con cable coaxial, con conductor central de hilo de cobre, otro exterior con entramado de hilos de cobre, un dieléctrico intercalado entre ambos, y su recubrimiento exterior plastificado (tubo de protección), con registros principales.

Punto de acceso al usuario. (PAU)

Toma de usuario, con registros de terminación de red y de toma.

#### **- Registros.**

### **Prescripción en cuanto a la ejecución por unidades de obra**

#### **Características técnicas de cada unidad de obra**

- Condiciones previas: soporte

Para el equipo de captación, el soporte será todo muro o elemento resistente, situado en cubierta, al que se pueda anclar mediante piezas de fijación el mástil perfectamente aplomado, sobre el que se montarán las diferentes antenas. No se afectará a la impermeabilización, elemento de estanqueidad de la terraza o a protección alguna.

El equipamiento de cabecera irá adosado o empotrado a un elemento soporte vertical del RITS en todo su contorno. El resto de la instalación con su red de distribución, cajas de derivación y de toma, su soporte será los paramentos verticales u horizontales, ya sea discurriendo en superficie, sobre canaletas o galerías en cuyo caso los paramentos estarán totalmente acabados, o empotrados en los que se encontrarán estos a falta de revestimientos.

- Compatibilidad entre los productos, elementos y sistemas constructivos

Para prevenir el fenómeno electroquímico de la corrosión galvánica entre metales con diferente potencial, así como de metales con materiales de revestimiento, se adoptarán las medidas adecuadas de aislamiento y protección del contacto entre ambos, de forma que además de aislar eléctricamente metales con diferente potencial, se evite el acceso de agua y oxígeno a la zona de unión en los puntos de contacto entre ambos.

Para mantener la compatibilidad electromagnética de la instalación, se tendrán en cuenta las especificaciones establecidas en el punto 7 del anexo IV del Real Decreto 279/1999, en cuanto a tierra local, interconexiones equipotenciales y apantallamiento y compatibilidad electromagnética entre sistemas en el interior de los recintos de telecomunicaciones.

No se permite adosar el equipo de amplificación en los paramentos del cuarto de máquinas del ascensor.

Las tuberías de fontanería deben ir por debajo de cualquier canalización o elemento que contenga dispositivos eléctricos o electrónicos, así como de cualquier red de telecomunicaciones, guardando una distancia en paralelo de al menos 30 cm.

#### **Proceso de ejecución**

- Ejecución

Se fijará el mástil al elemento resistente de la cubierta mediante piezas de fijación y perfectamente aplomado, se unirán al mismo las antenas con sus elementos de fijación especiales, manteniendo una distancia entre antenas no menor de 1 m, y colocando en la parte superior del mástil UHF y debajo FM si existe instalación de radiodifusión (independientes de las antenas parabólicas). La distancia de la última antena por debajo al muro o suelo no será menor de 1 m.

El cable coaxial se tenderá desde la caja de conexión de cada antena, discurriendo por el interior del mástil hasta el punto de entrada al inmueble a través de elemento pasamuros. A partir de aquí discurrirá la canalización de enlace formada por 4 tubos empotrados o superficiales de PVC o acero, fijados mediante grapas separadas como máximo 1 m. Se ejecutará el registro de enlace en pared. Se realizará la conexión de puesta a tierra del mástil.

Ejecutado el RITS, se fijará el equipo de amplificación y distribución adosándolo empotrándolo al paramento vertical en todo su contorno; se realizará la instalación eléctrica del recinto para los cuadros de protección y el alumbrado, su toma a tierra, y los sistemas de ventilación ya sea natural directa, forzada o mecánica. Al fondo se fijará el equipo amplificador y se conectará a la caja de distribución mediante cable coaxial y a la red eléctrica interior del edificio. El registro principal se instalará en la base de la misma vertical de la canalización principal; si excepcionalmente no pudiera ser así, se proyectará lo más próximo posible admitiéndose cierta curvatura en los cables para enlazar con la canalización principal en ángulos no mayores de 90°.

La canalización principal se ejecutará empotrada mediante tubos de PVC rígido. Toda canalización es horizontal se ejecutará enterrada, mediante tubos en los que se alojarán exclusivamente redes de telecomunicación.

Se colocarán los registros secundarios practicando en el muro o pared de la zona comunitaria un hueco, con las paredes del fondo y laterales enlucidas, y en el fondo se adaptará una placa de material aislante (madera o plástico) para sujetar con tornillos los elementos de conexión necesarios; quedará cerrado con tapa o puerta de plástico o metálica y con cerco metálico; o bien

mediante empotramiento en el muro de una caja de plástico o metálica. En el caso de canalización principal subterránea los registros secundarios se ejecutarán como arquetas de dimensiones mínimas 40x40x40 cm.

La red de dispersión se ejecutará a través de tubos o canaletas hasta llegar a los PAU y a la instalación interior del usuario, que se realizará con tubos de material plástico, corrugados o lisos, que irán empotrados por el interior de la vivienda hasta llegar a las tomas de usuario.

En los tramos de instalación empotrada (verticales u horizontales), la anchura y profundidad de las rozas se adaptarán a las prescripciones del capítulo de Tabiquería y Partición del presente Pliego.. El cable se doblará en ángulos mayores de 90°.

Para tramos de la instalación mayores de 1,20 m y cambios de sección se intercalarán cajas de registro.

Los tubos - cable coaxial quedarán alojados dentro de la roza ejecutada, y penetrará el tubo de protección 5 mm en el interior de cada caja de derivación, que conectará mediante el cable coaxial con las cajas de toma.

Las cajas de derivación se instalarán en cajas de registro en lugar fácilmente accesible y protegida de los agentes atmosféricos.

Se procederá a la colocación de los conductores, sirviendo de ayuda la utilización de guías impregnadas con materiales que hagan más fácil su deslizamiento por el interior.

En todos los tubos se dejará instalado un tubo guía que será de alambre de acero galvanizado de 2 mm de diámetro o cuerda plástica de 5 mm sobresaliendo 20 cm en los extremos de cada tubo.

Se realizará la conexión de los conductores a las regletas de empalme y distribución y a la conexión de mecanismos y equipos.

#### Condiciones de terminación

Las antenas quedarán en contacto metálico directo con el mástil.

Se procederá al montaje de los equipos y aparatos y a la colocación de las placas embellecedoras de los mecanismos.

Las rozas quedarán cubiertas de mortero y/o yeso y enrasadas con el resto del paramento.

### **Control de ejecución, ensayos y pruebas**

#### Control de ejecución

- Equipo de captación:

Anclaje y verticalidad del mástil.

Situación de las antenas en el mástil.

- Equipo de amplificación y distribución:

Sujeción del armario de protección.

Verificación de la existencia de punto de luz y base y clavija para la conexión del alimentador.

Fijación del equipo amplificador y de la caja de distribución.

Conexión con la caja de distribución.

- Canalización de distribución:

Comprobación de la existencia de tubo de protección.

- Cajas de derivación y de toma:

Conexiones con el cable coaxial.

Altura de situación de la caja y adosado de la tapa al paramento.

#### Ensayos y pruebas

Uso de la instalación.

Comprobación de los niveles de calidad para los servicios de radiodifusión sonora y de televisión establecidos en el Real Decreto 279/1999.

### **Conservación y mantenimiento durante la obra**

Se preservará de impactos mecánicos, así como del contacto con materiales agresivos, humedad y suciedad.

## **5.1.2 Telefonía**

### **Criterios de medición y valoración de unidades**

La medición y valoración de la instalación de telefonía se realizará por metro lineal para los cables, los tubos protectores, etc. como longitudes ejecutadas con igual sección y sin descontar el paso por cajas si existieran, y con la parte proporcional de codos o manguitos y accesorios.

El resto de componentes de la instalación, como arquetas, registros, tomas de usuario, etc., se medirán y valorarán por unidad completa e instalada, incluso ayudas de albañilería.

### **Prescripciones sobre los productos**

#### **Características y recepción de los productos que se incorporan a las unidades de obra**

- Red de alimentación:

Enlace mediante cable:

Arqueta de entrada y registro de enlace.

Canalización de enlace hasta el recinto de instalaciones de telecomunicaciones inferior (RITI), donde se ubica punto de interconexión.

Enlace mediante medios radioeléctricos:

Elementos de captación, situados en cubierta.

Canalización de enlace hasta el recinto de instalaciones de telecomunicaciones superior (RITS).

Equipos de recepción y procesado de dichas señales.

Cables de canalización principal y unión con el RITI, donde se ubica el punto de interconexión en el recinto principal.

- Red de distribución:

Conjunto de cables multipares, (pares sueltos hasta 25), desde el punto de interconexión en el RITI hasta los registros secundarios. Dichos cables estarán cubiertos por una cinta de aluminio lisa y una capa continua de plástico ignífuga. Cuando la

red de distribución se considera exterior, la cubierta de los cables será una cinta de aluminio-copolímero de etileno y una capa continua de polietileno colocada por extrusión para formar un conjunto totalmente estanco.

**- Red de dispersión:**

Conjunto de pares individuales (cables de acometida interior) y demás elementos que parten de los registros secundarios o punto de distribución hasta los puntos de acceso al usuario (PAU), en los registros de terminación de la red para TB+RSDI (telefonía básica + líneas RSDI). Serán uno o dos pares cuya cubierta estará formada por una capa continua de características ignífugas. En el caso de que la red de dispersión sea exterior, la cubierta estará formada por una malla de alambre de acero, colocada entre dos capas de plástico de características ignífugas.

**- Red interior de usuario.**

Cables desde los PAU hasta las bases de acceso de terminal situados en los registros de toma. Serán uno o dos pares cuya cubierta estará formada por una capa continua de características ignífugas. Cada par estará formado por conductores de cobre electrolítico puro de calibre no inferior a 0,50 mm de diámetro, aislado por una capa continua de plástico coloreada según código de colores; para viviendas unifamiliares esta capa será de polietileno.

Elementos de conexión: puntos de interconexión, de distribución, de acceso al usuario y bases de acceso terminal.

Regletas de conexión.

Todas estas características y limitaciones se completarán con las especificaciones establecidas en el Anexo II del Real Decreto 279/1999, al igual que los requisitos técnicos relativos a las ICT para la conexión de una red digital de servicios integrados (RSDI), en el caso que esta exista.

La recepción de los productos, equipos y sistemas se realizará conforme se desarrolla en el DB correspondiente, así como a las especificaciones concretas del Plan de control de calidad.

En especial deberán ser sometidos a un control de recepción de materiales para cada caso, aquéllos reflejados en el anexo II y en el punto 6 del anexo IV del Real Decreto 279/1999, como son arquetas de entrada y enlace, conductos, tubos, canaletas y sus accesorios, armarios de enlace registros principales, secundarios y de terminación de la red y toma.

### **Prescripción en cuanto a la ejecución por unidades de obra**

#### **Características técnicas de cada unidad de obra**

- Condiciones previas: soporte

El soporte de la instalación serán todos los paramentos verticales y horizontales desde la red de alimentación hasta el punto de terminación de la misma, ya sea discurriendo en superficie, sobre canaletas u galerías en cuyo caso los paramentos estarán totalmente acabados, o a falta de revestimientos si son empotrados.

- Compatibilidad entre los productos, elementos y sistemas constructivos

Para prevenir el fenómeno electroquímico de la corrosión galvánica entre metales con diferente potencial, se adoptarán las medidas adecuadas de aislamiento y protección del contacto entre ambos, de forma que además de aislar eléctricamente metales con diferente potencial, se evite el acceso de agua y oxígeno a la zona de unión en los puntos de contacto entre ambos. Para mantener la compatibilidad electromagnética de la instalación, se tendrán en cuenta las especificaciones establecidas en el punto 8, Anexo II del Real Decreto 279/1999, en cuanto a accesos y cableado, interconexiones potenciales y apantallamiento, descargas atmosféricas, conexiones de una RSDI con otros servicios, etc., y lo establecido en punto 7 del anexo IV del mismo Real Decreto, en cuanto a tierra local, interconexiones equipotenciales y apantallamiento y compatibilidad electromagnética entre sistemas en el interior de los recintos de telecomunicaciones.

#### **Proceso de ejecución**

- Ejecución

Se ejecutará la arqueta de entrada, con unas dimensiones mínimas de 80x70x82 cm; ésta dispondrá de dos puntos para el tendido de cables, y en paredes opuestas la entrada de conductos, su tapa será de hormigón o fundición y estará provista de cierre de seguridad. Se situará en muro de fachada o medianero según indicación de la compañía.

Se ejecutará la canalización externa hasta el punto de entrada general del inmueble con 4 conductos para TB+1 conducto para RSDI, protegidos con tubos de PVC rígido de paredes interiores lisas, fijados al paramento mediante grapas separadas 1 m como máximo y penetrando 4 mm en las cajas de empalme. Posteriormente se procederá al tendido de la canalización de enlace, con los registros intermedios que sean precisos, (cada 30 m en la canalización empotrada y en la superficial, y cada 50 m en la subterránea, y en puntos de intersección de dos tramos rectos no alineados), hasta el RITI. Esta canalización de enlace se podrá ejecutar por tubos de PVC rígido o acero, en número igual a los de la canalización externa o bien por canaletas, que alojarán únicamente redes de telecomunicación. En ambos casos podrán instalarse empotradas, en superficie o en canalizaciones subterráneas. En los tramos superficiales, los tubos se fijarán mediante grapas separadas como máximo 1 m. Se ejecutará el registro de enlace ya sea en pared o como arqueta.

Ejecutado el RITI, se fijará la caja del registro principal de TB+RSDI, y a los paramentos horizontales un sistema de escalerillas o canaletas horizontales para el tendido de los cables oportunos. Se realizará la instalación eléctrica del recinto para los cuadros de protección y el alumbrado, su toma a tierra, y los sistemas de ventilación ya sea natural directa, forzada o mecánica. El registro principal, se ejecutará con las dimensiones adecuadas para alojar las regletas del punto de interconexión, así como la colocación de las guías y soportes necesarios para el encaminamiento de cables y puentes. Dicho registro principal se instalará en la base de la misma vertical de la canalización principal; si excepcionalmente no pudiera ser así, se proyectará lo más próximo posible admitiéndose cierta curvatura en los cables para enlazar con la canalización principal.

La canalización principal se ejecutará empotrada mediante tubos de PVC rígido, galería vertical o canaleta (1 para TB+RSDI). Si la canalización es horizontal, se ejecutará enterrada, empotrada o irá superficial, mediante tubos o galerías en los que se alojarán, exclusivamente redes de telecomunicación.

Se colocarán los registros secundarios que se podrán ejecutar practicando en el muro o pared de la zona comunitaria un hueco, con las paredes del fondo y laterales enlucidas, y en el fondo se adaptará una placa de material aislante (madera o plástico) para sujetar con tornillos los elementos de conexión necesarios. Se cerrarán con tapa de plástico o metálica y con cerco metálico, o bien empotrando en el muro una caja de plástico o metálica. En el caso de canalización principal subterránea los registros secundarios se ejecutarán como arquetas de dimensiones mínimas 40x40x40 cm.

Se ejecutará la red de dispersión a través de tubos o canaletas, hasta llegar a los PAU y a la instalación interior del usuario. Esta se ejecutará con tubos de material plástico, corrugados o lisos, que irán empotrados por el interior de la vivienda hasta llegar a los puntos de interconexión, de distribución, de acceso al usuario y bases de acceso terminal.

Se procederá a la colocación de los conductores, sirviendo de ayuda la utilización de pasahilos (guías) impregnados de componentes que hagan más fácil su deslizamiento por el interior.

En todos los tubos se dejará instalado un tubo guía que será de alambre de acero galvanizado de 2 mm de diámetro o cuerda plástica de 5 mm sobresaliendo 20 cm en los extremos de cada tubo.

Se realizará la conexión de los conductores a las regletas de empalme y distribución y a la conexión de mecanismos y equipos.

En el caso de acceso radioeléctrico del servicio, se ejecutará también la unión entre las RITS (donde llega la señal a través de pasamuros desde el elemento de captación en cubierta), y el RITI, desde el cual se desarrolla la instalación como se indica anteriormente partiendo desde el registro principal.

Condiciones de terminación

Se procederá al montaje de equipos y aparatos, y a la colocación de las placas embellecedoras de los mecanismos.

Las rozas quedarán cubiertas de mortero y/o yeso, y enrasadas con el resto de la pared.

#### **Control de ejecución, ensayos y pruebas**

Control de ejecución

Fijación de canalizaciones y de registros.

Profundidad de empotramientos.

Penetración de tubos en las cajas.

Enrase de tapas con paramentos.

Situación de los distintos elementos, registros, elementos de conexión, etc.

Ensayos y pruebas

Pruebas de servicio:

- Requisitos eléctricos:

Según punto 6 anexo II del Real Decreto 279/1999.

- Uso de la canalización:

Existencia de hilo guía.

#### **Conservación y mantenimiento durante la obra**

Se preservará de impactos mecánicos, así como del contacto con materiales agresivos, humedad y suciedad.

## **5.2 Instalación de electricidad: baja tensión y puesta a tierra**

#### **Criterios de medición y valoración de unidades**

Instalación de baja tensión: los conductores se medirán y valorarán por metro lineal de longitud de iguales características, todo ello completamente colocado incluyendo tubo, bandeja o canal de aislamiento y parte proporcional de cajas de derivación y ayudas de albañilería cuando existan. El resto de elementos de la instalación, como caja general de protección, módulo de contador, mecanismos, etc., se medirán por unidad totalmente colocada y comprobada incluyendo todos los accesorios y conexiones necesarios para su correcto funcionamiento, y por unidades de enchufes y de puntos de luz incluyendo partes proporcionales de conductores, tubos, cajas y mecanismos.

Instalación de puesta a tierra: los conductores de las líneas principales o derivaciones de la puesta a tierra se medirán y valorarán por metro lineal, incluso tubo de aislamiento y parte proporcional de cajas de derivación, ayudas de albañilería y conexiones. El conductor de puesta a tierra se medirá y valorará por metro lineal, incluso excavación y relleno. El resto de componentes de la instalación, como picas, placas, arquetas, etc., se medirán y valorarán por unidad, incluso ayudas y conexiones.

#### **Prescripciones sobre los productos**

##### **Características y recepción de los productos que se incorporan a las unidades de obra**

La recepción de los productos, equipos y sistemas se realizará conforme se desarrolla en el DB correspondiente, así como a las especificaciones concretas del Plan de control de calidad.

Instalación de baja tensión:

En general, la determinación de las características de la instalación se efectúa de acuerdo con lo señalado en la norma UNE 20.460-3.

- Caja general de protección (CGP). Corresponderá a uno de los tipos recogidos en las especificaciones técnicas de la empresa suministradora, que hayan sido aprobadas por la Administración Pública competente.

- Línea General de alimentación (LGA), constituida por:

Conductores aislados en el interior de tubos empotrados

Conductores aislados en el interior de tubos enterrados.

Conductores aislados en el interior de tubos en montaje superficial.

Conductores aislados en el interior de canales protectoras cuya tapa sólo se pueda abrir con la ayuda de un útil.

Canalizaciones eléctricas prefabricadas que deberán cumplir la norma UNE-EN-60439-2.

Conductores aislados en el interior de conductos cerrados de obra de fábrica, proyectados y contruidos al efecto.

- Contadores.

Colocados en forma individual.

Colocados en forma concentrada (en armario o en local).

- Derivación individual, constituida por:

Conductores aislados en el interior de tubos empotrados.

Conductores aislados en el interior de tubos enterrados.

Conductores aislados en el interior de tubos en montaje superficial.

Conductores aislados en el interior de canales protectoras cuya tapa sólo se pueda abrir con la ayuda de un útil.

Canalizaciones eléctricas prefabricadas que deberán cumplir la norma UNE-EN 60439-2.



Conductores aislados en el interior de conductos cerrados de obra de fábrica, proyectados y construidos al efecto.

Los diámetros exteriores nominales mínimos de los tubos en derivaciones individuales serán de 3,20 cm.

- Interruptor de control de potencia (ICP).

- Cuadro General de Distribución. Tipos homologados por el MICT:

Interruptores diferenciales.

Interruptor magnetotérmico general automático de corte omnipolar.

Interruptores magnetotérmicos de protección bipolar.

- Instalación interior:

Circuitos. Conductores y mecanismos: identificación, según especificaciones de proyecto.

Puntos de luz y tomas de corriente.

Aparatos y pequeño material eléctrico para instalaciones de baja tensión.

Cables eléctricos, accesorios para cables e hilos para electrobobinas.

- Regletas de la instalación como cajas de derivación, interruptores, conmutadores, base de enchufes, pulsadores, zumbadores y regletas.

El instalador poseerá calificación de Empresa Instaladora.

- En algunos casos la instalación incluirá grupo electrógeno y/o SAI. En la documentación del producto suministrado en obra, se comprobará que coincide con lo indicado en el proyecto, las indicaciones de la dirección facultativa y las normas UNE que sean de aplicación de acuerdo con el Reglamento Electrotécnico para Baja Tensión: marca del fabricante. Distintivo de calidad. Tipo de homologación cuando proceda. Grado de protección. Tensión asignada. Potencia máxima admisible. Factor de potencia. Cableado: sección y tipo de aislamiento. Dimensiones en planta. Instrucciones de montaje.

No procede la realización de ensayos.

Las piezas que no cumplan las especificaciones de proyecto, hayan sufrido daños durante el transporte o que presenten defectos serán rechazadas.

- Instalación de puesta a tierra:

Conductor de protección.

Conductor de unión equipotencial principal.

Conductor de tierra o línea de enlace con el electrodo de puesta a tierra.

Conductor de equipotencialidad suplementaria.

Borne principal de tierra, o punto de puesta a tierra.

Masa.

Elemento conductor.

Toma de tierra: pueden ser barras, tubos, pletinas, conductores desnudos, placas, anillos o bien mallas metálicas constituidos por los elementos anteriores o sus combinaciones. Otras estructuras enterradas, con excepción de las armaduras pretensadas. Los materiales utilizados y la realización de las tomas de tierra no afectará a la resistencia mecánica y eléctrica por efecto de la corrosión y comprometa las características del diseño de la instalación.

El almacenamiento en obra de los elementos de la instalación se hará dentro de los respectivos embalajes originales y de acuerdo con las instrucciones del fabricante. Será en un lugar protegido de lluvias y focos húmedos, en zonas alejadas de posibles impactos. No estarán en contacto con el terreno.

### **Prescripción en cuanto a la ejecución por unidades de obra**

#### **Características técnicas de cada unidad de obra**

- Condiciones previas: soporte

#### **Instalación de baja tensión:**

La fijación se realizará una vez acabado completamente el paramento que la soporte. Las instalaciones sólo podrán ser ejecutadas por instaladores o empresas instaladoras que cumplan con la reglamentación vigente en su ámbito de actuación.

El soporte serán los paramentos horizontales y verticales, donde la instalación podrá ser vista o empotrada.

En el caso de instalación vista, ésta se fijará con tacos y tornillos a paredes y techos, utilizando como aislante protector de los conductores tubos, bandejas o canaletas.

En el caso de instalación empotrada, los tubos flexibles de protección se dispondrán en el interior de rozas practicadas a los tabiques, que deberán atenerse a las prescripciones geométricas contenidas en este pliego.

#### **Instalación de puesta a tierra:**

El soporte de la instalación de puesta a tierra de un edificio será por una parte el terreno, ya sea el lecho del fondo de las zanjas de cimentación a una profundidad no menor de 80 cm, o bien el terreno propiamente dicho donde se hincarán picas, placas, etc.

El soporte para el resto de la instalación sobre nivel de rasante, líneas principales de tierra y conductores de protección, serán los paramentos verticales u horizontales totalmente acabados o a falta de revestimiento, sobre los que se colocarán los conductores en montaje superficial o empotrados, aislados con tubos de PVC rígido o flexible respectivamente.

- Compatibilidad entre los productos, elementos y sistemas constructivos

Para prevenir el fenómeno electroquímico de la corrosión galvánica entre metales con diferente potencial, se adoptarán las medidas adecuadas de aislamiento y protección del contacto entre ambos, de forma que además de aislar eléctricamente metales con diferente potencial, se evite el acceso de agua y oxígeno a la zona de unión en los puntos de contacto entre ambos.

#### **En la instalación de baja tensión:**

Cuando algún elemento de la instalación eléctrica deba discurrir paralelo o instalarse próximo a una tubería de agua, se colocará siempre por encima de ésta. Las canalizaciones eléctricas no se situarán por debajo de otras canalizaciones que puedan dar lugar a condensaciones, tales como las destinadas a conducción de vapor, de agua, de gas, etc., a menos que se tomen las disposiciones necesarias para proteger las canalizaciones eléctricas contra los efectos de estas condensaciones.

Las canalizaciones eléctricas y las no eléctricas sólo podrán ir dentro de un mismo canal o hueco en la construcción, cuando se cumplan simultáneamente las siguientes condiciones:

La protección contra contactos indirectos estará asegurada por alguno de los sistemas señalados en la Instrucción IBT-BT-24, considerando a las conducciones no eléctricas, cuando sean metálicas, como elementos conductores.

Las canalizaciones eléctricas estarán convenientemente protegidas contra los posibles peligros que pueda presentar su proximidad a canalizaciones, y especialmente se tendrá en cuenta: la elevación de la temperatura, debida a la proximidad con una conducción de fluido caliente; la condensación; la inundación por avería en una conducción de líquidos, (en este caso se tomarán todas las disposiciones convenientes para asegurar su evacuación); la corrosión por avería en una conducción que

contenga un fluido corrosivo; la explosión por avería en una conducción que contenga un fluido inflamable; la intervención por mantenimiento o avería en una de las canalizaciones puede realizarse sin dañar al resto.

En la instalación de puesta a tierra:

Las canalizaciones metálicas de otros servicios (agua, líquidos o gases inflamables, calefacción central, etc.) no se utilizarán como tomas de tierra.

### Proceso de ejecución

#### Ejecución

Instalación de baja tensión:

Se comprobará que todos los elementos de la instalación de baja tensión coinciden con su desarrollo en proyecto, y en caso contrario se redefinirá según el criterio y bajo la supervisión de la dirección facultativa. Se marcará por instalador autorizado y en presencia de la dirección facultativa los diversos componentes de la instalación, como tomas de corriente, puntos de luz, canalizaciones, cajas, etc.

Al marcar los tendidos de la instalación se tendrá en cuenta la separación mínima de 30 cm con la instalación de fontanería.

Se comprobará la situación de la acometida, ejecutada según R.E.B.T. y normas particulares de la compañía suministradora.

Se colocará la caja general de protección en lugar de permanente acceso desde la vía pública, y próxima a la red de distribución urbana o centro de transformación. La caja de la misma deberá estar homologada por UNESA y disponer de dos orificios que alojarán los conductos (metálicos protegidos contra la corrosión, fibrocemento o PVC rígido, autoextinguible de grado 7 de resistencia al choque), para la entrada de la acometida de la red general. Dichos conductos tendrán un diámetro mínimo de 15 cm o sección equivalente, y se colocarán inclinados hacia la vía pública. La caja de protección quedará empotrada y fijada sólidamente al paramento por un mínimo de 4 puntos, las dimensiones de la hornacina superarán las de la caja en 15 cm en todo su perímetro y su profundidad será de 30 cm como mínimo.

Se colocará un conducto de 10 cm desde la parte superior del nicho, hasta la parte inferior de la primera planta para poder realizar alimentaciones provisionales en caso de averías, suministros eventuales, etc.

Las puertas serán de tal forma que impidan la introducción de objetos, colocándose a una altura mínima de 20 cm sobre el suelo, y con hoja y marco metálicos protegidos frente a la corrosión. Dispondrán de cerradura normalizada por la empresa suministradora y se revestirá del material prescrito en proyecto y/o por la dirección facultativa..

Se ejecutará la línea general de alimentación (LGA), hasta el recinto de contadores, discurriendo por lugares de uso común con conductores aislados en el interior de tubos empotrados, tubos en montaje superficial o con cubierta metálica en montaje superficial, instalada en tubo cuya sección permita aumentar un 100% la sección de los conductos instalada inicialmente. La unión de los tubos será roscada o embutida. Cuando tenga una longitud excesiva se dispondrán los registros adecuados. Se procederá a la colocación de los conductores eléctricos, sirviéndose de pasa hilos (guías) impregnadas de sustancias que permitan su deslizamiento por el interior.

El recinto de contadores, se construirá con materiales no inflamables, y no estará atravesado por conducciones de otras instalaciones que no sean eléctricas. Sus paredes tendrán la resistencia adecuada y dispondrá de sumidero, ventilación natural e iluminación (mínimo 100 lx). Los módulos de centralización quedarán fijados superficialmente con tornillos a los paramentos verticales, con una altura mínima de 50 cm y máxima de 1,80 cm.

Se ejecutarán las derivaciones individuales, previo trazado y replanteo, que se realizarán a través de canaladuras empotradas o adosadas o bien directamente empotradas o enterradas en el caso de derivaciones horizontales, disponiéndose los tubos como máximo en dos filas superpuestas, manteniendo una distancia entre ejes de tubos de 5 cm como mínimo. En cada planta se dispondrá un registro, y cada tres una placa cortafuego. Los tubos por los que se tienden los conductores se sujetarán mediante bases soportes y con abrazaderas y los empalmes entre los mismos se ejecutarán mediante manguitos de 10 cm de longitud.

Se colocarán los cuadros generales de distribución e interruptores de potencia ya sea en superficie fijada por 4 puntos como mínimo o empotrada, en cuyo caso se ejecutará como mínimo en bloque de 12 cm de espesor.

Los tubos de aislante flexible se alojarán en el interior de las rozas, que quedarán debidamente retacadas. Se dispondrán registros con una distancia máxima de 15 m. Las cajas de derivación quedarán a una distancia de 20 cm del techo. El tubo aislante penetrará 5 mm en las cajas donde se realizará la conexión de los cables (introducidos estos con ayuda de pasahilos) mediante bornes o dedales aislantes. Las tapas de las cajas de derivación quedarán adosadas al paramento.

En los montajes superficiales, el recorrido de los tubos, de aislante rígido, se sujetará mediante grapas y las uniones de conductores se realizarán en cajas de derivación igual que en la instalación empotrada.

Se realizará la conexión de los conductores a las regletas, mecanismos y equipos.

Para garantizar una continua y correcta conexión los contactos se dispondrán limpios y sin humedad y se protegerán con envolventes o pastas.

Las canalizaciones estarán dispuestas de forma que faciliten su maniobra, inspección y acceso a sus conexiones.

Las canalizaciones eléctricas se identificarán. El conductor neutro o compensador estará claramente diferenciado de los demás conductores.

Para la ejecución de las canalizaciones, éstas se fijarán sobre las paredes por medio de bridas, abrazaderas, o collares de forma que no perjudiquen las cubiertas de los mismos. La distancia entre dos puntos de fijación sucesivos no excederá de 40 cm. Se evitará curvar los cables con un radio demasiado pequeño, y salvo prescripción en contra fijada en la Norma UNE correspondiente al cable utilizado, este radio no será inferior a 10 veces el diámetro exterior del cable.

Los cruces de los cables con canalizaciones no eléctricas se podrán efectuar por la parte anterior o posterior a éstas, dejando una distancia mínima de 3 cm entre la superficie exterior de la canalización no eléctrica y la cubierta de los cables, cuando el cruce se efectúe por la parte anterior de aquélla.

Los extremos de los cables serán estancos cuando las características de los locales o emplazamientos así lo exijan, utilizándose para este fin cajas u otros dispositivos adecuados. La estanqueidad podrá quedar asegurada con la ayuda de prensaestopas.

Los empalmes y conexiones se realizarán por medio de cajas o dispositivos equivalentes provistos de tapas desmontables que aseguren a la vez la continuidad de la protección mecánica establecida, el aislamiento y la inaccesibilidad de las conexiones y su verificación en caso necesario.

En caso de conductores aislados en el interior de huecos de la construcción, se evitarán, dentro de lo posible, las asperezas en el interior de los huecos y los cambios de dirección de los mismos en un número elevado o de pequeño radio de curvatura. La canalización será reconocible y conservable sin que sea necesaria la destrucción parcial de las paredes, techos, etc., o sus guarnecidos y decoraciones. Los empalmes y derivaciones de los cables serán accesibles, disponiéndose para ellos las cajas de derivación adecuadas.

Paso a través de elementos de la construcción: en toda la longitud de los pasos de canalizaciones no se dispondrán empalmes o derivaciones de cables. Para la protección mecánica de los cables en la longitud del paso, se dispondrán éstos en el interior de tubos.

**Instalación de puesta a tierra:**

Se comprobará que la situación, el espacio y los recorridos de la instalación coinciden con el proyecto, principalmente la situación de las líneas principales de bajada a tierra, de las instalaciones y masas metálicas. En caso contrario se redefinirá según el criterio y bajo la supervisión de la dirección facultativa y se procederá al marcado por instalador autorizado de todos los componentes de la instalación.

Durante la ejecución de la obra se realizará una puesta a tierra provisional que estará formada por un cable conductor que unirá las máquinas eléctricas y masas metálicas que no dispongan de doble aislamiento y un conjunto de electrodos de picas.

Al iniciarse las obras de cimentación del edificio se dispondrá el cable conductor en el fondo de la zanja, a una profundidad no inferior a 80 cm formando una anillo cerrado exterior al perímetro del edificio, al que se conectarán los electrodos, hasta conseguir un valor mínimo de resistencia a tierra.

Una serie de conducciones enterradas unirá todas las conexiones de puesta tierra situadas en el interior del edificio. Estos conductores irán conectados por ambos extremos al anillo y la separación entre dos de estos conductores no será inferior a 4 m. Los conductores de protección estarán protegidos contra deterioros mecánicos, químicos, electroquímicos y esfuerzos electrodinámicos. Las conexiones serán accesibles para la verificación y ensayos, excepto en el caso de las efectuadas en cajas selladas con material de relleno o en cajas no desmontables con juntas estancas. Ningún aparato estará intercalado en el conductor de protección, aunque para los ensayos podrán utilizarse conexiones desmontables mediante útiles adecuados.

Para la ejecución de las picas de tierra, se realizarán excavaciones para alojar las arquetas de conexión, se preparará la pica montando la punta de penetración y la cabeza protectora, se introducirá el primer tramo manteniendo verticalmente la pica con una llave, mientras se compruebe la verticalidad de la plomada. Paralelamente se golpeará con una maza, enterrando el primer tramo de la pica, se quitará la cabeza protectora y se enroscará el segundo tramo, enroscando de nuevo la cabeza protectora y volviendo a golpear; cada vez que se introduzca un nuevo tramo se medirá la resistencia a tierra. A continuación se deberá soldar o fijar el collar de protección y una vez acabado el pozo de inspección se realizará la conexión del conductor de tierra con la pica.

Durante la ejecución de las uniones entre conductores de tierra y electrodos de tierra se cuidará que resulten eléctricamente correctas. Las conexiones no dañarán ni a los conductores ni a los electrodos de tierra.

Sobre los conductores de tierra y en lugar accesible, se preverá un dispositivo para medir la resistencia de la toma de tierra correspondiente. Este dispositivo puede estar combinado con el borne principal de tierra, ser desmontable, mecánicamente seguro y asegurar la continuidad eléctrica.

Se ejecutarán las arquetas registrables en cuyo interior alojarán los puntos de puesta a tierra a los que se sueldan en un extremo la línea de enlace con tierra y en el otro la línea principal de tierra. La puesta a tierra se ejecutará sobre apoyos de material aislante.

La línea principal se ejecutará empotrada o en montaje superficial, aislada con tubos de PVC, y las derivaciones de puesta a tierra con conducto empotrado aislado con PVC flexible. Sus recorridos serán lo más cortos posibles y sin cambios bruscos de dirección, y las conexiones de los conductores de tierra serán realizadas con tornillos de aprieto u otros elementos de presión, o con soldadura de alto punto de fusión.

**□ Condiciones de terminación**

Instalación de baja tensión:

Las rozas quedarán cubiertas de mortero y/o yeso, y enrasadas con el resto de la pared. Terminada la instalación eléctrica interior, se protegerán las cajas y cuadros de distribución para evitar que queden tapados por los revestimientos posteriores de los paramentos. Una vez realizados estos trabajos se descubrirán y se colocarán los automatismos eléctricos, embellecedores y tapas. Al término de la instalación, e informada la dirección facultativa, el instalador autorizado emitirá la documentación reglamentaria que acredite la conformidad de la instalación con la Reglamentación vigente.

Instalación de puesta a tierra:

Al término de la instalación, el instalador autorizado, e informada la dirección facultativa, emitirá la documentación reglamentaria que acredite la conformidad de la instalación con la Reglamentación vigente.

**Control de ejecución, ensayos y pruebas**

Instalación de baja tensión:

Instalación general del edificio:

- Caja general de protección:

Dimensiones del nicho mural. Fijación (4 puntos).

Conexión de los conductores. Tubos de acometidas.

- Línea general de alimentación (LGA):

Tipo de tubo. Diámetro y fijación en trayectos horizontales. Sección de los conductores.

Dimensión de patinillo para línea general de alimentación. Registros, dimensiones.

Número, situación, fijación de pletinas y placas cortafuegos en patinillos de líneas generales de alimentación.

- Recinto de contadores:

Centralización de contadores: número y fijación del conjunto prefabricado y de los contadores. Conexiones de líneas generales de alimentación y derivaciones individuales.

Contadores trifásicos independientes: número y fijación del conjunto prefabricado y de los contadores. Conexiones.

Cuarto de contadores: dimensiones. Materiales (resistencia al fuego). Ventilación. Desagüe.

Cuadro de protección de líneas de fuerza motriz: situación, alineaciones, fijación del tablero. Fijación del fusible de desconexión, tipo e intensidad. Conexiones.

Cuadro general de mando y protección de alumbrado: situación, alineaciones, fijación. Características de los diferenciales, conmutador rotativo y temporizadores. Conexiones.

- Derivaciones individuales:

Patinillos de derivaciones individuales: dimensiones. Registros, (uno por planta). Número, situación y fijación de pletinas y placas cortafuegos.

Derivación individual: tipo de tubo protector, sección y fijación. Sección de conductores. Señalización en la centralización de contadores.

- Canalizaciones de servicios generales:

Patinillos para servicios generales: dimensiones. Registros, dimensiones. Número, situación y fijación de pletinas, placas cortafuegos y cajas de derivación.

Líneas de fuerza motriz, de alumbrado auxiliar y generales de alumbrado: tipo de tubo protector, sección. Fijación. Sección de conductores.

- Tubo de alimentación y grupo de presión:

Tubo de igual diámetro que el de la acometida, a ser posible aéreo.

Instalación interior del edificio:

- Cuadro general de distribución:

Situación, adosado de la tapa. Conexiones. Identificación de conductores.

- Instalación interior:

Dimensiones, trazado de las rozas.

Identificación de los circuitos. Tipo de tubo protector. Diámetros.

Identificación de los conductores. Secciones. Conexiones.

Paso a través de elementos constructivo. Juntas de dilatación.

Acometidas a cajas.

Se respetan los volúmenes de prohibición y protección en locales húmedos.

Red de equipotencialidad: dimensiones y trazado de las rozas. Tipo de tubo protector. Diámetro. Sección del conductor.

Conexiones.

- Cajas de derivación:

Número, tipo y situación. Dimensiones según número y diámetro de conductores. Conexiones. Adosado a la tapa del paramento.

- Mecanismos:

Número, tipo y situación. Conexiones. Fijación al paramento.

Instalación de puesta a tierra:

- Conexiones:

Punto de puesta a tierra.

- Borne principal de puesta a tierra:

Fijación del borne. Sección del conductor de conexión. Conexiones y terminales. Seccionador.

- Línea principal de tierra:

Tipo de tubo protector. Diámetro. Fijación. Sección del conductor. Conexión.

- Picas de puesta a tierra, en su caso:

Número y separaciones. Conexiones.

- Arqueta de conexión:

Conexión de la conducción enterrada, registrable. Ejecución y disposición.

- Conductor de unión equipotencial:

Tipo y sección de conductor. Conexión. Se inspeccionará cada elemento.

- Línea de enlace con tierra:

Conexiones.

- Barra de puesta a tierra:

Fijación de la barra. Sección del conductor de conexión. Conexiones y terminales.

Ensayos y pruebas

Instalación de baja tensión.

Instalación general del edificio:

Resistencia al aislamiento:

De conductores entre fases (si es trifásica o bifásica), entre fases y neutro y entre fases y tierra.

Instalación de puesta a tierra:

Resistencia de puesta a tierra del edificio. Verificando los siguientes controles:

La línea de puesta a tierra se empleará específicamente para ella misma, sin utilizar otras conducciones no previstas para tal fin.

Comprobación de que la tensión de contacto es inferior a 24 V en locales húmedos y 50 V en locales secos, en cualquier masa del edificio.

Comprobación de que la resistencia es menor de 20 ohmios.

#### **Conservación y mantenimiento durante la obra**

Instalación de baja tensión. Se preservarán todos los componentes de la instalación del contacto con materiales agresivos y humedad.

Instalación de puesta a tierra. Se preservarán todos los elementos de materiales agresivos, impactos, humedades y suciedad

#### **Prescripciones sobre verificaciones en el edificio terminado**

##### **Verificaciones y pruebas de servicio para comprobar las prestaciones finales del edificio**

Instalación de baja tensión y de puesta a tierra. Documentación: certificados, boletines y documentación adicional exigida por la Administración competente.

### **5.3 Instalación de fontanería y aparatos sanitarios**

#### **5.3.1 Fontanería**

##### **Criterios de medición y valoración de unidades**

Las tuberías y aislamientos se medirán y valorarán por metro lineal de longitud de iguales características, sin descontar los elementos intermedios como válvulas, accesorio, etc., todo ello completamente colocado e incluyendo la parte proporcional de accesorios, manguitos, soporte, etc. para tuberías, y la protección cuando exista para los aislamientos.

El resto de componentes de la instalación se medirán por unidad totalmente colocada y comprobada incluyendo todos los accesorios y conexiones necesarios para su correcto funcionamiento.

##### **Prescripciones sobre los productos**

### **Características y recepción de los productos que se incorporan a las unidades de obra**

Productos constituyentes: llaves de paso, tubos, válvulas antirretorno, filtro, armario o arqueta del contador general, marco y tapa, contador general, depósito auxiliar de alimentación, grupo de presión, depósitos de presión, local de uso exclusivo para bombas, válvulas limitadoras de presión, sistemas de tratamiento de agua, batería de contadores, contadores divisionarios, colectores de impulsión y retorno, bombas de recirculación, aislantes térmicos, etc.

#### **- Red de agua fría.**

Atenderá a las prescripciones del CTE DB HS 4 apartado 3.2.1.

#### **- Instalaciones de agua caliente sanitaria.**

Atenderá a las prescripciones del CTE DB HS 4 apartado 3.2.2.

- Tubos: material. Diámetro nominal, espesor nominal y presión nominal. Serie o tipo de tubo y tipo de rosca o unión. Marca del fabricante y año de fabricación. Norma UNE a la que responde.

No se permite cambio alguno del tipo de tubería prescrita sin el previo consentimiento expreso de la dirección facultativa.

Las normas UNE que corresponden a las tuberías de más frecuente aplicación, son:

Tubos de polietileno (PE), según Normas UNE EN 12201:2003

Tubos de polietileno reticulado (PE-X), según Norma UNE EN ISO 15875:2004

Tubos de polibutileno (PB), según Norma UNE EN ISO 15876:2004

Tubos de polipropileno (PP) según Norma UNE EN ISO 15874:2004

- **Griferías:** materiales. Defectos superficiales. Marca del fabricante o del importador sobre el cuerpo o sobre el órgano de maniobra. Grupo acústico y clase de caudal.

#### **- Accesorios.**

Grapa o abrazadera: será siempre de fácil montaje y desmontaje, así como aislante eléctrico.

Sistemas de contabilización de agua fría: los contadores de agua deberán fabricarse con materiales que posean resistencia y estabilidad adecuada al uso al que se destinan, también deberán resistir las corrosiones.

Todos los materiales utilizados en los tubos, accesorios y componentes de la red, incluyendo también las juntas elásticas y productos usados para la estanqueidad, así como los materiales de aporte y fundentes para soldaduras, cumplirán las condiciones y requisitos del apartado 2 de HS 4.

- El aislamiento térmico de las tuberías utilizado para reducir pérdidas de calor, evitar condensaciones, se realizará con coquillas resistentes a la temperatura de aplicación. Los materiales utilizados como aislante térmico que cumplan la norma UNE 100 171:1989 se considerarán adecuados para soportar altas temperaturas.

- El material de válvulas y llaves no será incompatible con las tuberías en que se intercalen. El cuerpo de la llave ó válvula será de una sola pieza de fundición o fundida en bronce, latón, acero, acero inoxidable, aleaciones especiales o plástico. Solamente pueden emplearse válvulas de cierre por giro de 90° como válvulas de tubería si sirven como órgano de cierre para trabajos de mantenimiento.

Se dispondrá de la documentación de suministro en todos los casos, comprobando que coincide lo suministrado en obra con lo indicado en el proyecto y las normas UNE que sea de aplicación de acuerdo con el CTE.

Las piezas que hayan sufrido daños durante el transporte o que presentaren defectos no apreciados en la recepción en fábrica serán rechazadas. Asimismo serán rechazados aquellos productos que no cumplan las características técnicas mínimas que deban reunir.

### **Prescripción en cuanto a la ejecución por unidades de obra**

#### **Características técnicas de cada unidad de obra**

##### Condiciones previas: soporte

El soporte serán los paramentos horizontales y verticales, donde la instalación podrá disponerse vista, registrable o empotrada.

Las tuberías ocultas o empotradas discurrirán preferentemente por patinillos o cámaras de fábrica, realizados al efecto o prefabricados, techos o suelos técnicos. Si esto no fuera posible, discurrirán por rozas realizadas en paramentos de espesor adecuado, debiendo cumplir las rozas con las prescripciones geométricas contenidas en el presente pliego.

Las instalaciones sólo podrán ser ejecutadas por empresas instaladoras que cumplan con la reglamentación vigente en su ámbito de actuación.

Revisión de documentación: certificados, boletines y documentación adicional exigida por la Administración competente.

##### Compatibilidad entre los productos, elementos y sistemas constructivos

Para prevenir el fenómeno electroquímico de la corrosión galvánica entre metales con diferente potencial, se adoptarán las medidas adecuadas de aislamiento y protección del contacto entre ambos, de forma que además de aislar eléctricamente metales con diferente potencial, se evite el acceso de agua y oxígeno a la zona de unión en los puntos de contacto entre ambos.

Se evitará el acoplamiento de tuberías y elementos de metales con diferentes valores de potencial electroquímico excepto cuando según el sentido de circulación del agua se instale primero el de menor valor, atendiendo al CTE DB HS 4, apartado 6.3.2.1

Excepcionalmente, por requisitos insalvables de la instalación, se admitirá el uso de manguitos antielectrolíticos, de material plástico, en la unión de accesorios de cobre y de acero galvanizado. Se autoriza el acoplamiento de cobre después de acero galvanizado, montando una válvula de retención entre ambas tuberías.

En las vainas pasamuros, se interpondrá un material plástico para evitar contactos inconvenientes entre distintos materiales.

Los componentes metálicos de la instalación se protegerán contra la agresión de todo tipo de morteros, del contacto con el agua en su superficie exterior y de la agresión del terreno mediante la interposición de un elemento separador de material adecuado e instalado de forma continua en todo el perímetro de los tubos y en toda su longitud, no dejando juntas de unión de dicho elemento que interrumpan la protección e instalándolo igualmente en todas las piezas especiales de la red, tales como codos, curvas, atendiendo al CTE DB HS 4, apartado 5.1.1.3.1

Toda conducción exterior y al aire libre se protegerá.

Si las tuberías y accesorios están concebidos como partes de un mismo sistema de instalación, éstos no se mezclarán con los de otros sistemas.

Los materiales que se vayan a utilizar en la instalación, en relación con su afectación al agua que suministre no deben presentar incompatibilidad electroquímica entre sí.

El material de válvulas y llaves no será incompatible con las tuberías en que se intercalen.

No podrán emplearse para las tuberías ni para los accesorios, materiales que puedan producir concentraciones de sustancias nocivas que excedan los valores permitidos por el Real Decreto 140/2003, de 7 de febrero.

Cuando los tubos discurren enterrados o empotrados los revestimientos que tendrán serán según el material de los mismos:

Para tubos de acero, revestimiento de polietileno, bituminoso, de resina epoxídica o con alquitrán de poliuretano.

Para tubos de cobre, revestimiento de plástico.

Para tubos de fundición, revestimiento de película continua de polietileno, de resina epoxídica, con betún, con láminas de poliuretano o con zincado con recubrimiento de cobertura.

### Proceso de ejecución

#### Ejecución

La ejecución de las redes de tuberías atenderá al CTE DB HS 4, apartado 5.1.1.1:

Cuando discurran por conductos, éstos estarán debidamente ventilados y contarán con un adecuado sistema de vaciado. El trazado de las tuberías vistas se efectuará en forma limpia y ordenada. Si estuvieran expuestas a cualquier tipo de deterioro por golpes o choques fortuitos, deberán protegerse adecuadamente. Las conducciones no deben ser instaladas en contacto con el terreno, disponiendo siempre de un adecuado revestimiento de protección.

Uniones y juntas:

Las uniones de los tubos serán estancas, atendiendo al CTE DB HS 4, apartado 5.1.1.2. Las uniones de tubos resistirán adecuadamente la tracción. Son admisibles las soldaduras fuertes. En las uniones tubo-accesorio se observarán las indicaciones del fabricante.

Protecciones:

Se considerará la posible formación de condensaciones en la superficie exterior de las tuberías y se dispondrá un elemento separador de protección, no necesariamente aislante pero sí con capacidad de actuación como barrera antivapor, atendiendo al CTE DB HS 4, apartado 5.1.1.3.2

Cuando una tubería haya de atravesar cualquier paramento del edificio u otro tipo de elemento constructivo que pudiera transmitirle esfuerzos perjudiciales de tipo mecánico, lo hará dentro de una funda circular, de mayor diámetro y suficientemente resistente. Cuando en instalaciones vistas, el paso se produzca en sentido vertical, el pasatubo sobresaldrá al menos 3 cm por el lado en que pudieran producirse golpes ocasionales, con el fin de proteger al tubo. Igualmente, si se produce un cambio de sentido, éste sobresaldrá como mínimo una longitud igual al diámetro de la tubería más 1 cm. Cuando la red de tuberías atraviese, en superficie o de forma empotrada, una junta de dilatación constructiva del edificio, se instalará un elemento o dispositivo dilatador, atendiendo al CTE DB HS 4, apartado 5.1.1.3.4.

A la salida de las bombas se instalarán conectores flexibles que actúen de protección contra el ruido, atendiendo al CTE DB HS 4, apartado 5.1.1.3.5.

Grapas y abrazaderas: la colocación de grapas y abrazaderas para la fijación de los tubos a los paramentos se hará de forma tal que los tubos queden perfectamente alineados con dichos paramentos, guarden las distancias exigidas y no transmitan ruidos y/o vibraciones al edificio, atendiendo al CTE DB HS 4, apartado 5.1.1.4.1.

Se dispondrán los soportes de manera que el peso de los tubos cargue sobre éstos y nunca sobre los propios tubos o sus uniones. No podrán anclarse en ningún elemento de tipo estructural, salvo que en determinadas ocasiones no sea posible otra solución, atendiendo al CTE DB HS 4, apartado 5.1.1.4.2.

La cámara o arqueta de alojamiento del contador general estará construida de tal forma que una fuga de agua en la instalación no afecte al resto del edificio. A tal fin, estará impermeabilizada y contará con un desagüe en su piso o fondo que garantice la evacuación del caudal de agua máximo previsto en la acometida. Las superficies interiores de la cámara o arqueta, cuando ésta se realice "in situ", se terminarán adecuadamente mediante un enfoscado, bruñido y fratasado, sin esquinas en el fondo, que a su vez tendrá la pendiente adecuada hacia el sumidero. Si la misma fuera prefabricada cumplirá los mismos requisitos de forma general. En cualquier caso, contará con la pre-instalación adecuada para una conexión de envío de señales para la lectura a distancia del contador. Las cámaras o arquetas estarán cerradas con puertas capaces de resistir adecuadamente tanto la acción de la intemperie como posibles esfuerzos mecánicos derivados de su utilización y situación. En las mismas, se practicarán aberturas que posibiliten la necesaria ventilación de la cámara, atendiendo al CTE DB HS 4, apartado 5.1.2.1.

Los contadores divisionarios aislados se alojarán en cámara, arqueta o armario según las distintas posibilidades de instalación y cumpliendo los requisitos establecidos para el contador general en cuanto a sus condiciones de ejecución, atendiendo al CTE DB HS 4, apartado 5.1.2.2.

El depósito auxiliar de alimentación para grupo de sobre elevación será fácilmente accesible así como fácil de limpiar. Contará en cualquier caso con tapa y ésta ha de estar asegurada contra deslizamiento y disponer en la zona más alta de suficiente ventilación y aireación. Habrá que asegurar todas las uniones con la atmósfera contra la entrada de animales e inmisiones nocivas con sifón para el rebosado. Estarán, en todos los casos, provistos de un rebosadero. Se dispondrá, en la tubería de alimentación al depósito, de uno o varios dispositivos de cierre. Dichos dispositivos serán válvulas pilotadas. En el caso de existir exceso de presión habrá de interponerse, antes de dichas válvulas, una que limite dicha presión con el fin de no producir el deterioro de las anteriores. La centralita dispondrá de un hidronivel. Se dispondrá de los mecanismos necesarios que permitan la fácil evacuación del agua contenida en el depósito, para facilitar su mantenimiento y limpieza. Asimismo, se construirán y conectarán de manera que el agua se renueve por su propio modo de funcionamiento evitando siempre la existencia de agua estancada, atendiendo al CTE DB HS 4, apartado 5.1.3.1.1.

Las bombas para grupo de sobre elevación se montarán sobre bancada de hormigón u otro tipo de material que garantice la suficiente masa e inercia del conjunto e impida la transmisión de ruidos y vibraciones al edificio. Entre la bomba y la bancada irán interpuestos elementos antivibratorios adecuados al equipo a instalar, sirviendo estos de anclaje del mismo a la citada bancada. A la salida de cada bomba se instalará un manguito elástico. Igualmente, se dispondrán llaves de cierre, antes y después de cada bomba. Las bombas de impulsión se instalarán preferiblemente sumergidas, atendiendo al CTE DB HS 4, apartado 5.1.3.1.2.

El depósito de presión estará dotado de un presostato con manómetro, tarado a las presiones máxima y mínima de servicio, haciendo las veces de interruptor, comandando la centralita de maniobra y control de las bombas. Los valores correspondientes de reglaje han de figurar de forma visible en el depósito. En equipos con varias bombas de funcionamiento en cascada, se instalarán tantos presostatos como bombas se desee hacer entrar en funcionamiento. El depósito de presión dispondrá de una válvula de seguridad, situada en su parte superior, con una presión de apertura por encima de la presión nominal de trabajo e inferior o igual a la presión de timbrado del depósito. Si se instalaran varios depósitos de presión, estos pueden disponerse tanto en línea como en derivación, atendiendo al CTE DB HS 4, apartado 5.1.3.1.3.

Se preverá una derivación alternativa (by-pass) para el funcionamiento alternativo del grupo de presión convencional, atendiendo al CTE DB HS 4, apartado 5.1.3.2. Esta derivación llevará incluidas una válvula de tres vías motorizada y una válvula antirretorno posterior a ésta. El accionamiento de la válvula también podrá ser manual. Cuando existan baterías mezcladoras, se instalará una reducción de presión centralizada. Asimismo, se dispondrá de un racor de conexión para la instalación de un aparato de medición de presión o un puente de presión diferencial. El filtro ha de instalarse antes del primer llenado de la instalación, y se situará inmediatamente delante del contador según el sentido de circulación del agua. En la ampliación de instalaciones

existentes o en el cambio de tramos grandes de instalación, es conveniente la instalación de un filtro adicional en el punto de transición. Sólo se instalarán aparatos de dosificación conformes con la reglamentación vigente.

Condiciones de terminación

La instalación se entregará terminada, conectada y comprobada.

**Control de ejecución, ensayos y pruebas**

Control de ejecución

Instalación general del edificio.

Acometida: tubería de acometida atraviesa el muro por un orificio con pasatubos rejuntado e impermeabilizado. Llave de registro (exterior al edificio). Llave de paso, alojada en cámara impermeabilizada en el interior del edificio.

Contador general: situación del armario o cámara; colocación del contador, llaves y grifos; diámetro y recibido del manguito pasamuros.

Llave general: diámetro y recibido del manguito pasamuros; colocación de la llave.

Tubo de alimentación y grupo de presión: diámetro; a ser posible aéreo.

Grupo de presión: marca y modelo especificado

Depósito hidroneumático: homologado por el Ministerio de Industria.

Equipo de bombeo: marca, modelo, caudal, presión y potencia especificados. Llevará válvula de asiento a la salida del equipo y válvula de aislamiento en la aspiración. Fijación, que impida la transmisión de esfuerzos a la red y vibraciones.

Batería de contadores divisionarios: local o armario de alojamiento, impermeabilizado y con sumidero sifónico. Colocación del contador y llave de paso. Separación de otras centralizaciones de contadores (gas, electricidad...) Fijación del soporte; colocación de contadores y llaves.

Instalación particular del edificio.

Montantes:

Grifos para vaciado de columnas, cuando se hayan previsto.

En caso de instalación de antiarrietes, colocación en extremos de montantes y con llave de corte.

Diámetro y material especificados (montantes).

Pasatubos en muros y forjados, con holgura suficiente.

Posición paralela o normal a los elementos estructurales.

Comprobación de las separaciones entre elementos de apoyo o fijación.

Derivación particular:

Canalizaciones a nivel superior de los puntos de consumo.

Llaves de paso en locales húmedos.

Distancia a una conducción o cuadro eléctrico mayor o igual a 30 cm.

Diámetros y materiales especificados.

Tuberías de PVC, condiciones especiales para no impedir la dilatación.

Tuberías de acero galvanizado empotradas, no estarán en contacto con yeso o mortero mixto.

Tuberías de cobre recibidas con grapas de latón. La unión con galvanizado mediante manguitos de latón. Protección, en el caso de ir empotradas.

Prohibición de utilizar las tuberías como puesta a tierra de aparatos eléctricos.

Grifería:

Verificación con especificaciones de proyecto.

Colocación correcta con junta de aprieto.

Calentador individual de agua caliente y distribución de agua caliente:

Cumple las especificaciones de proyecto.

Calentador de gas. Homologado por Industria. Distancias de protección. Conexión a conducto de evacuación de humos. Rejillas de ventilación, en su caso.

Termo eléctrico. Acumulador. Conexión mediante interruptor de corte bipolar.

En cuartos de baño, se respetan los volúmenes de prohibición y protección.

Disposición de llaves de paso en entrada y salida de agua de calentadores o termos.

Ensayos y pruebas

Pruebas de las instalaciones interiores.

Prueba de resistencia mecánica y estanquidad de todas las tuberías, elementos y accesorios que integran la instalación, estando todos sus componentes vistos y accesibles para su control. Una vez realizada la prueba anterior a la instalación se le conectarán la grifería y los aparatos de consumo, sometiéndose nuevamente a la prueba anterior.

En caso de instalaciones de ACS se realizarán las siguientes pruebas de funcionamiento:

Medición de caudal y temperatura en los puntos de agua.

Obtención de los caudales exigidos a la temperatura fijada una vez abiertos el número de grifos estimados en la simultaneidad.

Comprobación del tiempo que tarda el agua en salir a la temperatura de funcionamiento una vez realizado el equilibrado hidráulico de las distintas ramas de la red de retorno y abiertos uno a uno el grifo más alejado de cada uno de los ramales, sin haber abierto ningún grifo en las últimas 24 horas.

Serán motivo de rechazo las siguientes condiciones:

Medidas no se ajustan a lo especificado.

Colocación y uniones defectuosas.

Estanquidad: ensayados el 100% de conductos y accesorios, se rechazará la instalación si no se estabiliza la presión a las dos horas de comenzada la prueba.

Funcionamiento: ensayados el 100% de grifos, fluxores y llaves de paso de la instalación, se rechazará la instalación si se observa funcionamiento deficiente en: estanquidad del conjunto completo, aguas arriba y aguas abajo del obturador, apertura y cierre correctos, sujeción mecánica sin holguras, movimientos ni daños al elemento al que se sujeta.

**Conservación y mantenimiento durante la obra**

Las acometidas que no sean utilizadas inmediatamente tras su terminación o que estén paradas temporalmente, deben cerrarse en la conducción de abastecimiento. Las acometidas que no se utilicen durante un año deben ser taponadas.

Se procederá a la limpieza de filtros de grifos y de cualquier otro elemento que pueda resultar obstruido antes de la entrega de la obra.

Sistemas de tratamiento de agua.

Los productos químicos utilizados en el proceso deben almacenarse en condiciones de seguridad en función de su naturaleza y su forma de utilización. La entrada al local destinado a su almacenamiento debe estar dotada de un sistema para que el acceso sea restringido a las personas autorizadas para su manipulación.

#### **Prescripciones sobre verificaciones en el edificio terminado**

##### **Verificaciones y pruebas de servicio para comprobar las prestaciones finales del edificio**

Instalación general del edificio.

Prueba hidráulica de las conducciones:

Prueba de presión

Prueba de estanquidad

Grupo de presión: verificación del punto de tarado de los presostatos.

Nivel de agua/ aire en el depósito.

Lectura de presiones y verificaciones de caudales.

Comprobación del funcionamiento de válvulas.

Instalaciones particulares.

Prueba hidráulica de las conducciones:

Prueba de presión

Prueba de estanquidad

Prueba de funcionamiento: simultaneidad de consumo.

Caudal en el punto más alejado.

### **5.3.2 Aparatos sanitarios**

#### **Criterios de medición y valoración de unidades**

Se medirá y valorará por unidad de aparato sanitario, completamente terminada su instalación incluidas ayudas de albañilería y fijaciones, sin incluir grifería ni desagües.

#### **Prescripciones sobre los productos**

##### **Características y recepción de los productos que se incorporan a las unidades de obra**

Todos los aparatos sanitarios llevarán una llave de corte individual.

Los rociadores de ducha manual deben tener incorporado un dispositivo antirretorno.

La recepción de los productos, equipos y sistemas se realizará conforme se desarrolla en el DB correspondiente, así como a las especificaciones concretas del Plan de control de calidad.

Productos con marcado CE:

- Inodoros y conjuntos de inodoros con sifón incorporado, (ver relación de productos con marcado CE).

- Bañeras de hidromasaje, (ver relación de productos con marcado CE).

- Fregaderos de cocina, (ver relación de productos con marcado CE).

- Bidets (ver relación de productos con marcado CE).

- Cubetas de lavado comunes para usos domésticos, (ver relación de productos con marcado CE).

Las características de los aparatos sanitarios se verificarán con especificaciones de proyecto, y se comprobará la no existencia de manchas, bordes desportillados, falta de esmalte, ni otros defectos en las superficies lisas. Se verificará que el color sea uniforme y la textura lisa en toda su superficie. En caso contrario se rechazarán las piezas con defecto.

Durante el almacenamiento, se mantendrá la protección o se protegerán los aparatos sanitarios para no dañarlos antes y durante el montaje.

#### **Prescripción en cuanto a la ejecución por unidades de obra**

##### **Características técnicas de cada unidad de obra**

- Condiciones previas: soporte

En caso de:

Inodoros, vertederos, bidés y lavabos con pie: el soporte será el paramento horizontal pavimentado.

En otros casos, su soporte será el paramento vertical ya revestido.

Fregaderos y lavabos encastrados: el soporte será el propio mueble o encimera.

Bañeras y platos de ducha: el soporte será el forjado limpio y nivelado.

Se preparará el soporte, y se ejecutarán las instalaciones de agua fría-caliente y saneamiento, previamente a la colocación de los aparatos sanitarios.

- Compatibilidad entre los productos, elementos y sistemas constructivos

Para prevenir el fenómeno electroquímico de la corrosión galvánica entre metales con diferente potencial, se adoptarán las medidas adecuadas de aislamiento y protección del contacto entre ambos, de forma que además de aislar eléctricamente metales con diferente potencial, se evite el acceso de agua y oxígeno a la zona de unión en los puntos de contacto entre ambos.

No habrá contacto entre el posible material de fundición o planchas de acero de los aparatos sanitarios con yeso.

#### **Proceso de ejecución**

- Ejecución

Los aparatos sanitarios se fijarán al soporte horizontal o vertical con las fijaciones suministradas por el fabricante, y dichas uniones se sellarán con silicona neutra o pasta selladora, al igual que las juntas de unión con la grifería.

Los aparatos metálicos tendrán instalada la toma de tierra con cable de cobre desnudo, para la conexión equipotencial eléctrica.



Las válvulas de desagüe se solaparán a los aparatos sanitarios interponiendo doble anillo de caucho o neopreno para asegurar la estanquidad.

Los mecanismos de alimentación de cisternas que conlleven un tubo de vertido hasta la parte inferior del depósito, deberán incorporar un orificio antisifón u otro dispositivo eficaz antirretorno.

La instalación deberá suministrar a los aparatos y equipos del equipamiento higiénico los caudales que figuran en la tabla 2.1 del CTE DB HS 4. En los aparatos sanitarios la llegada de agua se realizará de tal modo que no se produzcan retornos. En todos los aparatos que se alimentan directamente de la distribución de agua, tales como bañeras, lavabos, bidés, fregaderos, lavaderos, y en general, en todos los recipientes, el nivel inferior de la llegada del agua debe verter a 2 cm, por lo menos, por encima del borde superior del recipiente.

Una vez montados los aparatos sanitarios, se montarán sus griferías y se conectarán con la instalación de fontanería y con la red de saneamiento.

Tolerancias admisibles

En bañeras y duchas: horizontalidad 1 mm/ m.

En lavabo y fregadero: nivel 1 cm y caída frontal respecto al plano horizontal  $\leq 5$  mm.

Inodoros, bidés y vertederos: nivel 1 cm y horizontalidad 2 mm.

Condiciones de terminación

Todos los aparatos sanitarios quedarán nivelados en ambas direcciones en la posición prevista y fijados solidariamente a sus elementos soporte.

Quedará garantizada la estanquidad de las conexiones con el conducto de evacuación.

Los grifos quedarán ajustados mediante roscas (junta de aprieto).

El nivel definitivo de la bañera será el correcto para el alicatado, y la holgura entre el revestimiento y la bañera no será superior a 1,5 mm, que se sellará con silicona neutra.

#### **Control de ejecución, ensayos y pruebas**

Control de ejecución

Verificación con especificaciones de proyecto.

Unión correcta con junta de aprieto entre el aparato sanitario y la grifería.

Fijación y nivelación de los aparatos.

#### **Conservación y mantenimiento durante la obra**

Todos los aparatos sanitarios se precintarán evitando su utilización y protegiéndolos de materiales agresivos, impactos, humedad y suciedad.

Sobre los aparatos sanitarios no se manejarán elementos duros y pesados que en su caída puedan hacer saltar el esmalte.

No se someterán los elementos a cargas para las cuales no están diseñados, especialmente si van colgados de los muros en lugar de apoyados en el suelo.

### **5.4 Instalación de evacuación de residuos**

#### **5.4.1 Residuos líquidos**

#### **Criterios de medición y valoración de unidades**

Las canalizaciones se medirán por metro lineal, incluyendo solera y anillado de juntas, relleno y compactado, totalmente terminado.

Los conductos y guardacaños, tanto de la red horizontal como de la vertical, se medirán y valorarán por metro lineal, incluyendo uniones, accesorios y ayudas de albañilería. En el caso de colectores enterrados se medirán y valorarán de la misma forma pero sin incluir excavación ni relleno de zanjas.

Los conductos de la instalación de ventilación se medirán y valorarán por metro lineal, a excepción de los formados por piezas prefabricadas que se medirán por unidad, incluida la parte proporcional de piezas especiales, rejillas, capa de aislamiento a nivel de forjado, medida la longitud desde el arranque del conducto hasta la parte inferior del aspirador estático.

Las canalizaciones y zanjas filtrantes de igual sección de la instalación de depuración se medirán por metro lineal, totalmente colocadas y ejecutadas, respectivamente.

Los filtros de arena se medirán por metro cuadrado con igual profundidad, totalmente terminados.

El resto de elementos de la instalación, como sumideros, desagües, arquetas, botes sifónicos, etc., se medirá por unidad, totalmente colocada y comprobada incluyendo todos los accesorios y conexiones necesarios para su correcto funcionamiento.

#### **Prescripciones sobre los productos**

#### **Características y recepción de los productos que se incorporan a las unidades de obra**

La recepción de los productos, equipos y sistemas se realizará conforme se desarrolla en la Parte II, Condiciones de recepción de productos. Este control comprende el control de la documentación de los suministros (incluida la del marcado CE cuando sea pertinente), el control mediante distintivos de calidad o evaluaciones técnicas de idoneidad y el control mediante ensayos.

Los elementos que componen la instalación de la red de evacuación de agua son:

- Cierres hidráulicos, los cuales pueden ser: sifones individuales, botes sifónicos, sumideros sifónicos, arquetas sifónicas.

- Válvulas de desagüe. Las rejillas de todas las válvulas serán de latón cromado o de acero inoxidable, excepto en fregaderos en los que serán necesariamente de acero inoxidable.

- Redes de pequeña evacuación.

- Bajantes y canalones

- Calderetas o cazoletas y sumideros.

- Colectores, los cuales podrán ser colgados o enterrados.

- Elementos de conexión.

Arquetas dispuestas sobre cimiento de hormigón, con tapa practicable. Los tipos de arquetas pueden ser: a pie de bajante, de paso, de registro y de trasdós.

Separador de grasas.

- Elementos especiales.

Sistema de bombeo y elevación.

Válvulas antirretorno de seguridad.

- Subsistemas de ventilación.

Ventilación primaria.

Ventilación secundaria.

Ventilación terciaria.

Ventilación con válvulas de aireación-ventilación.

- Depuración.

Fosa séptica.

Fosa de decantación-digestión.

De forma general, las características de los materiales para la instalación de evacuación de aguas serán:

Resistencia a la fuerte agresividad de las aguas a evacuar.

Impermeabilidad total a líquidos y gases.

Suficiente resistencia a las cargas externas.

Flexibilidad para poder absorber sus movimientos.

Lisura interior.

Resistencia a la abrasión.

Resistencia a la corrosión.

Absorción de ruidos, producidos y transmitidos.

Las bombas deben ser de regulación automática, que no se obstruyan fácilmente, y siempre que sea posible se someterán las aguas negras a un tratamiento previo antes de bombearlas.

Las bombas tendrán un diseño que garantice una protección adecuada contra las materias sólidas en suspensión en el agua.

Estos sistemas deben estar dotados de una tubería de ventilación capaz de descargar adecuadamente el aire del depósito de recepción.

El material utilizado en la construcción de las fosas sépticas debe ser impermeable y resistente a la corrosión.

Productos con marcado CE, de conformidad con la Directiva 89/106/CEE de productos de la construcción:

Tuberías de gres, accesorios y juntas para saneamiento, (ver Parte II, Relación de productos con marcado CE, 14.1.1).

Tuberías de fibrocemento para drenaje y saneamiento. Pasos de hombre y cámaras de inspección, (ver Parte II, Relación de productos con marcado CE, 14.1.2).

Tubos y accesorios de acero galvanizado en caliente para canalización de aguas residuales, (ver Parte II, Relación de productos con marcado CE, 14.1.3).

Tubos y accesorios de acero inoxidable soldados longitudinalmente, para canalización de aguas residuales, (ver Parte II, Relación de productos con marcado CE, 14.1.4).

Pozos de registro (ver Parte II, Relación de productos con marcado CE, 14.2).

Plantas elevadoras de aguas residuales (ver Parte II, Relación de productos con marcado CE, 14.3).

Válvulas de retención para aguas residuales en plantas elevadoras de aguas residuales (ver Parte II, Relación de productos con marcado CE, 14.4.1).

Válvulas equilibradoras de presión para sistemas de desagüe (ver Parte II, Relación de productos con marcado CE, 14.4.2).

Canales de desagüe para zonas de circulación utilizadas por peatones y vehículos, (ver Parte II, Relación de productos con marcado CE, 14.5).

Pequeñas instalaciones de depuración de aguas residuales para poblaciones de hasta 50 habitantes equivalentes. Fosas sépticas prefabricadas (ver Parte II, Relación de productos con marcado CE, 14.6.1).

Pequeñas instalaciones para el tratamiento de aguas residuales iguales o superiores a 50 PT. Plantas de tratamiento de aguas residuales domésticas ensambladas en su destino y/o embaladas (ver Parte II, Relación de productos con marcado CE, 14.6.2).

Dispositivos antiinundación para edificios (ver Parte II, Relación de productos con marcado CE, 14.7).

Juntas de estanquidad de tuberías empleadas en canalizaciones de agua y en drenaje, de caucho vulcanizado, elastómeros termoplásticos, materiales celulares de caucho vulcanizado y elementos de estanquidad de poliuretano moldeado (ver Parte II, Relación de productos con marcado CE, 14.8).

Se realizará la comprobación de la documentación de suministro en todos los casos, comprobando que coincide lo suministrado en obra con lo indicado en el proyecto.

Accesorios de desagüe: defectos superficiales. Diámetro del desagüe. Diámetro exterior de la brida. Tipo. Estanquidad. Marca del fabricante. Norma a la que se ajusta.

Desagües sin presión hidrostática: estanquidad al agua: sin fuga. Estanquidad al aire: sin fuga. Ciclo de temperatura elevada: sin fuga antes y después del ensayo. Marca del fabricante. Diámetro nominal. Espesor de pared mínimo. Material. Código del área de aplicación. Año de fabricación. Comportamiento funcional en clima frío.

Las piezas que no cumplan las especificaciones de proyecto, hayan sufrido daños durante el transporte o que presentaren defectos serán rechazadas.

#### **Almacenamiento y manipulación (criterios de uso, conservación y mantenimiento)**

El almacenamiento en obra se hará dentro de los respectivos embalajes originales y de acuerdo con las instrucciones del fabricante. Será en un lugar protegido de lluvias y focos húmedos, en zonas alejadas de posibles impactos. No estarán en contacto con el terreno.

#### **Prescripción en cuanto a la ejecución por unidades de obra**

#### **Características técnicas de cada unidad de obra**

Condiciones previas: soporte

Se habrán dejado en los forjados los huecos necesarios para el paso de conducciones y bajantes, al igual que en los elementos estructurales los pasatubos previstos en proyecto.

Se procederá a una localización de las canalizaciones existentes y un replanteo de la canalización a realizar, con el trazado de los niveles de la misma.

Los soportes de la instalación de saneamiento según los diferentes tramos de la misma serán:

Paramentos verticales (espesor mínimo ½ pie).

Forjados.

Zanjas realizadas en el terreno.

- Compatibilidad entre los productos, elementos y sistemas constructivos

Para prevenir el fenómeno electroquímico de la corrosión galvánica entre metales con diferente potencial, se adoptarán las siguientes medidas:

Evitar el contacto entre dos metales de distinta actividad. En caso de no poder evitar el contacto, se deberá seleccionar metales próximos en la serie galvánica.

Aislar eléctricamente los metales con diferente potencial.

Evitar el acceso de agua y oxígeno a la zona de unión de los dos metales.

En los tramos de las derivaciones interiores, los conductos no se fijarán a la obra con elementos rígidos (morteros, yesos).

Para realizar la unión de los distintos tramos de tubos dentro de las zanjas, se considerará la compatibilidad de materiales y sus tipos de unión:

Con tuberías de hormigón, las uniones serán mediante corchetes de hormigón en masa;

Con tuberías de PVC, no se admitirán las uniones fabricadas mediante soldadura o pegamento de diversos elementos, las uniones entre tubos serán de enchufe o cordón con junta de goma, o pegado mediante adhesivos.

Según el CTE DB HS 4, apartado 6.3.1:

Para los tubos de acero galvanizado se considerarán agresivas las aguas no incrustantes con contenidos de ión cloruro superiores a 250 mg/l. Para los tubos de acero galvanizado las condiciones límites del agua a transportar, a partir de las cuales será necesario un tratamiento serán las de la tabla 6.1. Para las tuberías de acero inoxidable las calidades del mismo se seleccionarán en función del contenido de cloruros disueltos en el agua. Cuando éstos no sobrepasen los 200 mg/l se puede emplear el AISI- 304. Para concentraciones superiores es necesario utilizar el AISI-316.

Según el CTE DB HS 4, apartado 6.3.2:

Se evitará el acoplamiento de tuberías y elementos de metales con diferentes valores de potencial electroquímico excepto cuando según el sentido de circulación del agua se instale primero el de menor valor. Se podrán acoplar al acero galvanizado elementos de acero inoxidable. En las vainas pasamuros, se interpondrá un material plástico para evitar contactos inconvenientes entre distintos materiales. Para los tramos de las derivaciones interiores, los conductos no deberán quedar sujetos a la obra con elementos rígidos (morteros, yesos). En el caso de utilizar tubería de gres (debido a existencia de aguas residuales muy agresivas), la sujeción no será rígida, evitando los morteros y utilizando en su lugar un cordón embreado y el resto relleno de asfalto. La derivación o manguetón del inodoro que atraviese un paramento o forjado, no se sujetará con mortero, sino a través de pasatubos, o sellando el intersticio entre obra y conducto con material elástico. Cualquier paso de tramos de la red a través de elementos estructurales dejará una holgura a rellenar con material elástico. Válvulas de desagüe: en su montaje no se permitirá la manipulación de las mismas, quedando prohibida unión con enmasillado. Cuando el tubo sea de polipropileno, no se utilizará líquido soldador. Se deberán proteger las tuberías de fundición enterradas en terrenos particularmente agresivos. Se podrá evitar la acción de este tipo de terrenos mediante la aportación de tierras químicamente neutras o de reacción básica (por adición de cal), empleando tubos con revestimientos especiales y empleando protecciones exteriores mediante fundas de film de polietileno. En éste último caso, se utilizará tubo de PE de 0,2 mm de espesor y de diámetro superior al tubo de fundición. Como complemento, se utilizará alambre de acero con recubrimiento plastificado y tiras adhesivas de film de PE de unos 50 mm de ancho.

En redes de pequeña evacuación en el caso de tuberías empotradas se aislarán para evitar corrosiones, aplastamientos o fugas. Igualmente, no quedarán sujetas a la obra con elementos rígidos tales como yesos o morteros. En el caso de utilizar tuberías de gres, por la agresividad de las aguas, la sujeción no será rígida, evitando los morteros y utilizando en su lugar un cordón embreado y el resto relleno de asfalto.

En el caso de colectores enterrados, para la unión de los distintos tramos de tubos dentro de las zanjas, se considerará la compatibilidad de materiales y sus tipos de unión:

Para tuberías de hormigón, las uniones serán mediante corchetes de hormigón en masa;

Para tuberías de PVC, no se admitirán las uniones fabricadas mediante soldadura o pegamento de diversos elementos, las uniones entre tubos serán de enchufe o cordón con junta de goma, o pegado mediante adhesivos.

### **Proceso de ejecución**

- Ejecución

El ensamblaje de las válvulas de desagüe y su interconexión se efectuará mediante juntas mecánicas con tuerca y junta tórica, quedando prohibida la unión con enmasillado. Cuando el tubo sea de polipropileno, no se utilizará líquido soldador.

Tanto los sifones individuales como los botes sifónicos serán accesibles en todos los casos, y siempre desde el propio local en que estén instalados. Los sifones individuales se instalarán lo más cerca posible de la válvula de descarga del aparato sanitario o en el mismo aparato sanitario. Los cierres hidráulicos no quedarán tapados u ocultos por tabiques, forjados, etc., que dificulten o imposibiliten su acceso y mantenimiento. Cuando el manguetón del inodoro sea de plástico, se acoplará al desagüe del aparato por medio de un sistema de junta de caucho de sellado hermético.

Los botes sifónicos quedarán enrasados con el pavimento y serán registrables mediante tapa de cierre hermético, estanca al aire y al agua. No se podrán conectar desagües procedentes de ningún otro tipo de aparato sanitario a botes sifónicos que recojan desagües de urinarios. La conexión de los ramales de desagüe al bote sifónico se realizará a una altura mínima de 2 cm y el tubo de salida como mínimo a 5 cm, formando así un cierre hidráulico. La conexión del tubo de salida a la bajante no se realizará a un nivel inferior al de la boca del bote para evitar la pérdida del sello hidráulico.

Tanto en las bajantes mixtas como en las bajantes de pluviales, la caldereta se instalará en paralelo con la bajante, a fin de poder garantizar el funcionamiento de la columna de ventilación. El sumidero sifónico se dispondrá a una distancia de la bajante inferior o igual a 5 m, y se garantizará que en ningún punto de la cubierta se supera una altura de 15 cm de hormigón de pendiente. Su diámetro será superior a 1,5 veces el diámetro de la bajante a la que desagua.

Los canalones, en general y salvo las siguientes especificaciones, se dispondrán con una pendiente mínima de 0,5%, hacia el exterior. Para la construcción de canalones de zinc, se soldarán las piezas en todo su perímetro, las abrazaderas a las que se sujetará la chapa, se ajustarán a la forma de la misma y serán de pletina de acero galvanizado. Se colocarán estos elementos de sujeción a una distancia máxima de 50 cm e irá remetido al menos 1,5 cm de la línea de tejas del alero. Con canalones de plástico, se puede establecer una pendiente mínima de 0,16%. En estos canalones se unirán los diferentes perfiles con manguito

de unión con junta de goma. La separación máxima entre ganchos de sujeción no excederá de 1 m, dejando espacio para las bajantes y uniones, aunque en zonas de nieve dicha distancia se reducirá a 70 cm. Todos sus accesorios deben llevar una zona de dilatación de al menos 1 cm. La conexión de canalones al colector general de la red vertical aneja, en su caso, se hará a través de sumidero sifónico.

Las redes serán estancas y no presentarán exudaciones ni estarán expuestas a obstrucciones. Se evitarán los cambios bruscos de dirección y se utilizarán piezas especiales adecuadas. Se evitará el enfrentamiento de dos ramales sobre una misma tubería colectiva. Se sujetarán mediante bridas o ganchos dispuestos cada 70 cm para tubos de diámetro no superior a 5 cm y cada 50 cm para diámetros superiores. Cuando la sujeción se realice a paramentos verticales, estos tendrán un espesor mínimo de 9 cm. Las abrazaderas de cuelgue de los forjados llevarán forro interior elástico y serán regulables para darles la pendiente adecuada. En el caso de tuberías empotradas se aislarán para evitar corrosiones, aplastamientos o fugas. Igualmente, no quedarán sujetas a la obra con elementos rígidos tales como yesos o morteros. En el caso de utilizar tuberías de gres, por la agresividad de las aguas, la sujeción no será rígida, evitando los morteros y utilizando en su lugar un cordón embreado y el resto relleno de asfalto. Los pasos a través de forjados, o de cualquier elemento estructural, se harán con contratubo de material adecuado, con una holgura mínima de 1 cm, que se retacará con masilla asfáltica o material elástico.

Las bajantes se ejecutarán de manera que queden aplomadas y fijadas a la obra, cuyo espesor no deberá ser menor de 12 cm, con elementos de agarre mínimos entre forjados. La fijación se realizará con una abrazadera de fijación en la zona de la embocadura, para que cada tramo de tubo sea autoportante, y una abrazadera de guiado en las zonas intermedias. La distancia entre abrazaderas debe ser de 15 veces el diámetro. Las bajantes, en cualquier caso, se mantendrán separadas de los paramentos. En edificios de más de 10 plantas, se interrumpirá la verticalidad de la bajante con el fin de disminuir el posible impacto de caída. La desviación debe preverse con piezas especiales o escudos de protección de la bajante y el ángulo de la desviación con la vertical debe ser superior a 60°, a fin de evitar posibles atascos. El reforzamiento se realizará con elementos de poliéster aplicados "in situ".

Las ventilaciones primarias irán provistas del correspondiente accesorio estándar que garantice la estanqueidad permanente del remate entre impermeabilizante y tubería. En las bajantes mixtas o residuales, que vayan dotadas de columna de ventilación paralela, ésta se montará lo más próxima posible a la bajante; para la interconexión entre ambas se utilizarán accesorios estándar del mismo material de la bajante, que garanticen la absorción de las distintas dilataciones que se produzcan en las dos conducciones, bajante y ventilación. Dicha interconexión se realizará en cualquier caso, en el sentido inverso al del flujo de las aguas, a fin de impedir que éstas penetren en la columna de ventilación. Los pasos a través de forjados se harán en idénticas condiciones que para las bajantes. La ventilación terciaria se conectará a una distancia del cierre hidráulico entre 2 y 20 veces el diámetro de la tubería. Se realizará en sentido ascendente o en todo caso horizontal por una de las paredes del local húmedo. Las válvulas de aireación se montarán entre el último y el penúltimo aparato, y por encima, de 1 a 2 m, del nivel del flujo de los aparatos. Se colocarán en un lugar ventilado y accesible. La unión podrá ser por presión con junta de caucho o sellada con silicona. El entronque con la bajante se mantendrá libre de conexiones de desagüe a una distancia igual o mayor que 1 m a ambos lados.

Se situará un tapón de registro en cada entronque y en tramos rectos cada 15 m, que se instalarán en la mitad superior de la tubería.

En los cambios de dirección se situarán codos de 45°, con registro roscado.

La separación entre abrazaderas será función de la flecha máxima admisible por el tipo de tubo, siendo:

En tubos de PVC y para todos los diámetros, 3 cm.

En tubos de fundición, y para todos los diámetros, 3 mm.

Aunque se deberá comprobar la flecha máxima citada, se incluirán abrazaderas cada 1,50 m, para todo tipo de tubos, y la red quedará separada de la cara inferior del forjado un mínimo de 5 cm. Estas abrazaderas, con las que se sujetarán al forjado, serán de hierro galvanizado y dispondrán de forro interior elástico, siendo regulables para darles la pendiente deseada. Se dispondrán sin apriete en las gargantas de cada accesorio, estableciéndose de ésta forma los puntos fijos; los restantes soportes serán deslizantes y soportarán únicamente la red. Cuando la generatriz superior del tubo quede a más de 25 cm del forjado que la sustenta, todos los puntos fijos de anclaje de la instalación se realizarán mediante silletas o trapecios de fijación, por medio de tirantes anclados al forjado en ambos sentidos, (aguas arriba y aguas abajo), del eje de la conducción, a fin de evitar el desplazamiento de dichos puntos por pandeo del soporte. En todos los casos se instalarán los absorbedores de dilatación necesarios. En tuberías encoladas se utilizarán manguitos de dilatación o uniones mixtas (encoladas con juntas de goma) cada 10 m. La tubería principal se prolongará 30 cm desde la primera toma para resolver posibles obturaciones. Los pasos a través de elementos de fábrica se harán con contra-tubo de algún material adecuado, con las holguras correspondientes, según se ha indicado para las bajantes.

La unión de la bajante a la arqueta se realizará mediante un manguito deslizante arenado previamente y recibido a la arqueta. Este arenado permitirá ser recibido con mortero de cemento en la arqueta, garantizando de esta forma una unión estanca. Si la distancia de la bajante a la arqueta de pie de bajante es larga, se colocará el tramo de tubo entre ambas sobre un soporte adecuado que no limite el movimiento de este, para impedir que funcione como ménsula.

Si las arquetas son fabricadas "in situ", podrán ser construidas con fábrica de ladrillo macizo de medio pie de espesor, enfoscada y bruñida interiormente, se apoyarán sobre una solera de hormigón de 10 cm de espesor y se cubrirán con una tapa de hormigón prefabricado de 5 cm de espesor. El espesor de las realizadas se realizará con hormigón será de 10 cm. La tapa será hermética con junta de goma para evitar el paso de olores y gases. Los encuentros de las paredes laterales se deben realizar a media caña, para evitar el depósito de materias sólidas en las esquinas. Igualmente, se conducirán las aguas entre la entrada y la salida mediante medias cañas realizadas sobre cama de hormigón formando pendiente.

Para la unión de los distintos tramos de tubos dentro de las zanjas, se considerará la compatibilidad de materiales y sus tipos de unión:

Para tuberías de hormigón, las uniones serán mediante corchetes de hormigón en masa.

Para tuberías de PVC, no se admitirán las uniones fabricadas mediante soldadura o pegamento de diversos elementos, las uniones entre tubos serán de enchufe o cordón con junta de goma, o pegado mediante adhesivos.

Cuando exista la posibilidad de invasión de la red por raíces de las plantaciones inmediatas a ésta, se tomarán las medidas adecuadas para impedirlo, como disponer mallas de geotextil. Los tubos se apoyarán en toda su longitud sobre un lecho de material granular (arena/grava) o tierra exenta de piedras (grueso mínimo de 10 + diámetro exterior/ 10 cm). Esta base, cuando se trate de terrenos poco consistentes, será un lecho de hormigón en toda su longitud. El espesor de este lecho de hormigón será de 15 cm y sobre él irá el lecho descrito anteriormente. Se compactarán los laterales y se dejarán al descubierto las uniones hasta haberse realizado las pruebas de estanqueidad. El relleno se realizará por capas de 10 cm, compactando, hasta 30 cm del nivel superior en que se realizará un último vertido y la compactación final.

Con tuberías de materiales plásticos, el lecho de apoyo se interrumpirá reservando unos nichos en la zona donde irán situadas las juntas de unión. Una vez situada la tubería, se rellenarán los flancos para evitar que queden huecos y se compactarán los laterales hasta el nivel del plano horizontal que pasa por el eje del tubo. Se utilizará relleno que no contenga piedras o terrones

de más de 3 cm de diámetro y tal que el material pulverulento, (diámetro inferior a 0,1 mm), no supere el 12 %. Se proseguirá el relleno de los laterales hasta 15 cm por encima del nivel de la clave del tubo y se compactará nuevamente. La compactación de las capas sucesivas se realizará por capas no superiores a 30 cm y se utilizará material exento de piedras de diámetro superior a 1 cm.

El depósito acumulador de aguas residuales será de construcción estanca para evitar la salida de malos olores y estará dotado de una tubería de ventilación con un diámetro igual a la mitad del de acometida y como mínimo de 8 cm. Tendrá, preferiblemente, en planta una superficie de sección circular, para evitar la acumulación de depósitos sólidos. Debe quedar un mínimo de 10 cm entre el nivel máximo del agua en el depósito y la generatriz inferior de la tubería de acometida. Cuando se utilicen bombas de tipo sumergible, se alojarán en una fosa para reducir la cantidad de agua que queda por debajo de la boca de aspiración. El fondo del tanque deberá tener una pendiente mínima del 25 %.

Para controlar la marcha y parada de la bomba se utilizarán interruptores de nivel, instalados en los niveles alto y bajo respectivamente. Se instalará además un nivel de alarma por encima del nivel superior y otro de seguridad por debajo del nivel mínimo. Cuando exista riesgo de flotación de los equipos, éstos se fijarán a su alojamiento para evitar dicho riesgo.

En caso de existencia de fosa seca, ésta dispondrá de espacio suficiente para que haya, al menos, 60 cm alrededor y por encima de las partes o componentes que puedan necesitar mantenimiento. Igualmente, se le dotará de sumidero de al menos 10 cm de diámetro, ventilación adecuada e iluminación mínima de 200 lux.

Todas las conexiones de las tuberías del sistema de bombeo y elevación estarán dotadas de los elementos necesarios para la no transmisión de ruidos y vibraciones. El depósito de recepción que contenga residuos fecales no estará integrado en la estructura del edificio.

En la entrada del equipo se dispondrá una llave de corte, así como a la salida y después de la válvula de retención. No se realizará conexión alguna en la tubería de descarga del sistema. No se conectará la tubería de descarga a bajante de cualquier tipo. La conexión con el colector de desagüe se hará siempre por gravedad. En la tubería de descarga no se colocarán válvulas de aireación.

Tolerancias admisibles

No se admitirán desviaciones respecto a los valores de proyecto superiores al 10%.

Condiciones de terminación

Al término de la instalación, e informada la dirección facultativa, el instalador autorizado emitirá la documentación reglamentaria que acredite la conformidad de la instalación con la Reglamentación vigente.

#### **Control de ejecución, ensayos y pruebas**

Control de ejecución

- Red horizontal:

- Conducciones enterradas:

Zanjas de saneamiento. Profundidad. Lecho de apoyo de tubos. Pendientes. Relleno.

Tubos. Material y diámetro según especificaciones. Conexión de tubos y arquetas. Sellado.

Pozo de registro y arquetas:

Disposición, material y dimensiones según especificaciones. Tapas de registro.

Acabado interior. Conexiones a los tubos. Sellado.

- Conducciones suspendidas:

Material y diámetro según especificaciones. Registros.

Sujeción con bridas o ganchos al forjado (cada 70 cm). Pendientes.

Juntas estancas.

Pasatubos y sellado en el paso a través de muros.

Red de desagües:

- Desagüe de aparatos:

Sifones individuales en aparatos sanitarios y conexión a los aparatos.

Botes sifónicos (en su caso). Conexión y tapa.

Sifones registrables en desagües de aparatos de bombeo (lavadoras...)

Pendientes de la red horizontal. Conexión a bajantes.

Distancia máxima de inodoros a bajantes. Conexión del aparato a bajante.

- Sumideros:

Replanteo. Nº de unidades. Tipo.

Colocación. Impermeabilización, solapos.

Cierre hidráulico. Conexión. Rejilla.

- Bajantes:

Material y diámetro especificados.

Existencia de pasatubos y sellado a través de forjados.

Dos fijaciones mediante abrazaderas, por cada tubo.

Protección en zona de posible impacto.

Remate de ventilación. Se prolonga por encima de la cubierta la longitud especificada.

La ventilación de bajantes no está asociada a otros conductos de ventilación de locales (tipo Shunt)

- Ventilación:

Conducciones verticales:

Disposición: tipos y secciones según especificaciones. Correcta colocación y unión entre piezas.

Aplomado: comprobación de la verticalidad.

Sustentación: correcta sustentación de cada nivel de forjado. Sistema de apoyo.

Aislamiento térmico: espesor especificado. Continuidad del aislamiento.

Aspirador estático: altura sobre cubierta. Distancia a otros elementos.

Fijación. Arriostramiento, en su caso.

Conexiones individuales:

Derivaciones: correcta conexión con pieza especial de derivación. Correcta colocación de la rejilla.

Revestimientos o falseado de la instalación: se pondrá especial cuidado en no interrumpirlos en todo su recorrido, desde el suelo hasta el forjado superior. No se admitirán falseos interrumpidos en los falsos techos o pasos de tuberías no selladas.

Ensayos y pruebas

Según CTE DB HS 5, apartado 5.6, se realizarán pruebas de estanqueidad, además de las especificadas en la planificación del control de calidad de la obra.

**Conservación y mantenimiento**

La instalación no se utilizará para la evacuación de otro tipo de residuos que no sean aguas residuales o pluviales.

Se revisará que estén cerradas todas las conexiones de los desagües que vayan a conectarse a la red de alcantarillado y se taparán todas las arquetas para evitar caídas de personas, materiales y objetos

**Prescripciones sobre verificaciones en el edificio terminado****Verificaciones y pruebas de servicio para comprobar las prestaciones finales del edificio**

Documentación: certificados, boletines y documentación adicional exigida por la Administración competente.

**5.4.2 Residuos sólidos****Criterios de medición y valoración de unidades**

La medición y valoración de la instalación de residuos sólidos por bajantes, se realizará por metro lineal para las conducciones, sin descontar huecos ni forjados, con la parte proporcional juntas y anclajes colocados.

El resto de componentes de la instalación, así como los contenedores, cuando se trate de un almacén o bajantes, como compuertas de vertido y de limpieza, así como la tolva, etc. se medirán y valorarán por unidad completa e instalada, incluso ayudas de albañilería.

**Prescripciones sobre los productos****Características y recepción de los productos que se incorporan a las unidades de obra**

La recepción de los productos, equipos y sistemas se realizará conforme se desarrolla en la Parte II, Condiciones de recepción de productos. Este control comprende el control de la documentación de los suministros (incluida la del marcado CE cuando sea pertinente), el control mediante distintivos de calidad o evaluaciones técnicas de idoneidad y el control mediante ensayos.

Según el CTE DB HS 2, apartado 2.1.3, el revestimiento de las paredes y el suelo del almacén de contenedores de edificio debe ser impermeable y fácil de limpiar; los encuentros entre las paredes y el suelo deben ser redondeados.

En el caso de instalaciones de traslado por bajantes, según el CTE DB HS 2, apartado 2.2.2, las bajantes deben ser metálicas o de cualquier material de clase de reacción al fuego A1, impermeable, anticorrosivo, imputrescible y resistente a los golpes. Las superficies interiores deben ser lisas.

Y las compuertas, según el CTE DB HS 2, apartado 2.2.3, serán de tal forma que permitan:

El vertido de los residuos con facilidad.

Su limpieza interior con facilidad.

El acceso para eliminar los atascos que se produzcan en las bajantes.

Las compuertas deberán ir provistas de cierre hermético y silencioso.

Cuando las compuertas sean circulares deberán tener un diámetro comprendido entre 30 y 35 cm y, cuando sean rectangulares, deberán tener unas dimensiones comprendidas entre 30x30 cm y 35x35 cm.

**Prescripción en cuanto a la ejecución por unidades de obra****Características técnicas de cada unidad de obra** Compatibilidad entre los productos, elementos y sistemas constructivos

Para prevenir el fenómeno electroquímico de la corrosión galvánica entre metales con diferente potencial, se adoptarán las siguientes medidas:

Evitar el contacto entre dos metales de distinta actividad. En caso de no poder evitar el contacto, se deberá seleccionar metales próximos en la serie galvánica.

Aislar eléctricamente los metales con diferente potencial.

Evitar el acceso de agua y oxígeno a la zona de unión de los dos metales.

**Proceso de ejecución** Ejecución

Cuando se trate de una instalación por bajantes, se comenzará su ejecución por la planta inferior, anclándola a elementos estructurales o muros mediante las abrazaderas, una bajo cada unión y el resto a intervalos no superiores a 1,50 m. Los conductos, en las uniones, quedarán alineados sin producir discontinuidad en la sección y las juntas quedarán herméticas y selladas. La compuerta se unirá a la fábrica y a la bajante a través de una pieza especial.

Para que la unión de las compuertas con las bajantes sea estanca, deberá disponerse un cierre con burlete elástico o adoptarse otra solución que produzca el mismo efecto.

Según el CTE DB HS 2, apartado 2.1.3, en el caso de traslado de residuos por bajante

Si se dispone una tolva intermedia para almacenar los residuos hasta su paso a los contenedores, ésta deberá llevar una compuerta para su vaciado y limpieza, así como un punto de luz que proporcione 1.000 lúmenes situado en su interior sobre la compuerta, y cuyo interruptor esté situado fuera de la tolva.

El suelo deberá ser flotante y deberá tener una frecuencia de resonancia de 50 Hz como máximo calculada según el método descrito en el CTE DB HR Protección frente a ruido.

Las compuertas de vertido deberán situarse en zonas comunes y a una distancia de las viviendas menor que 30 m, medidos horizontalmente.

Las bajantes se separarán del resto de los recintos del edificio mediante muros que en función de las características de resistencia a fuego sean de clase EI-120.

Cuando se utilicen conductos prefabricados, deberán sujetarse éstos a los elementos estructurales o a los muros mediante bridas o abrazaderas de tal modo que la frecuencia de resonancia al conjunto sea 30 Hz como máximo calculada según el método descrito en el CTE DB HR Protección frente a ruido.

Las bajantes deberán disponerse verticalmente, aunque pueden realizarse cambios de dirección respecto a la vertical no mayores que 30°. Para evitar los ruidos producidos por una velocidad excesiva en la caída de los residuos, cada 10 m de conducto deberán disponerse cuatro codos de 15° cada uno como máximo, o adoptarse otra solución que produzca el mismo efecto.

Las bajantes deberán tener un diámetro de 45 cm como mínimo.

Las bajantes de los sistemas de traslado por gravedad deberán ventilarse por el extremo superior con un aspirador estático y, en dicho extremo, debe disponerse una toma de agua con racor para manguera y una compuerta para limpieza dotada de cierre hermético y cerradura.

Las bajantes de los sistemas neumáticos deben conectarse a un conducto de ventilación de una sección no menor que 350 cm<sup>2</sup>. El extremo superior de la bajante en los sistemas de traslado por gravedad, y del conducto de ventilación en los sistemas neumáticos deben desembocar en un espacio exterior adecuado de tal manera que el tramo exterior sobre la cubierta tenga una altura de 1 m como mínimo y supere las alturas especificadas en función de su emplazamiento,

En el extremo inferior de la bajante en los sistemas de traslado por gravedad deberá disponerse una compuerta de cierre y un sistema que impida que, como consecuencia de la acumulación de los residuos en el tramo de la bajante inmediatamente superior a la compuerta de cierre, los residuos alcancen la compuerta de vertido más baja. Para evitar que cuando haya una compuerta abierta se pueda abrir otra, deberá disponerse un sistema de enclavamiento eléctrico o adoptarse otra solución que produzca el mismo efecto.

Según el CTE DB HS 2, apartado 2.2.4, la estación de carga deberá disponer de un tramo vertical de 2,50 m de bajante para el almacenamiento de los residuos, una válvula de residuos situada en el extremo inferior del tramo vertical y una válvula de aire situada a la misma altura que la válvula de residuos.

Las estaciones de carga deberán situarse en un recinto que tenga las siguientes características:

Los cerramientos deben dimensionarse para una depresión de 2,95 KPa como mínimo;

Deberá disponer de una iluminación artificial que proporcione 100 lux como mínimo a una altura respecto del suelo de 1 m y de una base de enchufe fija 16A 2p+T según UNE 20.315:1994;

Deberá disponer de una puerta de acceso batiente hacia fuera;

El revestimiento de las paredes y el suelo deberá ser impermeable y fácil de limpiar y el de aquel último deberá ser además antideslizante; los encuentros entre las paredes y el suelo deberán ser redondeados;

Deberá contar al menos con una toma de agua dotada de válvula de cierre y un desagüe antimúridos.

En el caso de almacén de contenedores, este se realizará conforme a lo especificado en la subsección Fábricas.

#### Condiciones de terminación

Según el CTE DB HS 2, apartado 2.2.3, la zona situada alrededor de la compuerta y el suelo adyacente deberán revestirse con un acabado impermeable que sea fácilmente lavable:

El acabado de la superficie de cualquier elemento que esté situado a menos de 30 cm de los límites del espacio de almacenamiento deberá ser impermeable y fácilmente lavable.

### **Control de ejecución, ensayos y pruebas**

#### Control de ejecución

Recorrido entre el almacén y el punto de recogida exterior:

Anchura libre. Sentido de las puertas de apertura. Pendiente. No disposición de escalones.

Extremo superior de la bajante: altura.

Espacio de almacenamiento de cada vivienda: superficie en planta. Volumen. Altura del punto más alto.

#### Ensayos y pruebas

Instalación de traslado por bajantes:

Prueba de obstrucción y de estanquidad de las bajantes.

### **Conservación y mantenimiento**

Según el CTE DB HS 2, apartado 3, en el almacén de contenedores, estos deberán señalizarse correctamente, según la fracción correspondiente. En el interior del almacén de contenedores deberá disponerse en un soporte indeleble, junto con otras normas de uso y mantenimiento, instrucciones para que cada fracción se vierta en el contenedor correspondiente.

En las instalaciones de traslado por bajantes, las compuertas estarán correctamente señalizadas según la fracción correspondiente.

En los recintos en los que estén situadas las compuertas se dispondrán, en un soporte indeleble, junto a otras normas de uso y mantenimiento, las instrucciones siguientes:

Cada fracción debe verterse en la compuerta correspondiente.

No se deben verter por ninguna compuerta residuos líquidos, objetos cortantes o punzantes ni vidrio.

Los envases ligeros y la materia orgánica deben verterse introducidos en envases cerrados.

Los objetos de cartón que no quepan por la compuerta deben introducirse troceados y no deben plegarse.

## **5.5 Instalación de alumbrado**

### **5.5.1 Instalación de iluminación**

### **Criterios de medición y valoración de unidades**

Unidad de equipo de luminaria, totalmente terminada, incluyendo el equipo de encendido, fijaciones, conexión comprobación y pequeño material. Podrán incluirse la parte proporcional de difusores, celosías o rejillas.

### **Prescripciones sobre los productos**

#### **Características y recepción de los productos que se incorporan a las unidades de obra**

La recepción de los productos, equipos y sistemas se realizará conforme se desarrolla en el DB HE3, así como a las especificaciones concretas del Plan de control de calidad.

Se realizará la comprobación de la documentación de suministro en todos los casos, comprobando que coincide lo suministrado en obra con lo indicado en el proyecto.

- **Equipos eléctricos para montaje exterior:** grado de protección mínima IP54, según UNE 20.324 e IK 8 según UNE-EN 50.102. Montados a una altura mínima de 2,50 m sobre el nivel del suelo. Entradas y salidas de cables por la parte inferior de la envolvente.

- **Luminarias para lámparas de incandescencia o de fluorescencia y otros tipos de descarga e inducción:** marca del fabricante, clase, tipo (empotrable, para adosar, para suspender, con celosía, con difusor continuo, estanca, antideflagrante, etc), grado de protección, tensión asignada, potencia máxima admisible, factor de potencia, cableado, (sección y tipo de aislamiento, dimensiones en planta), tipo de sujeción, instrucciones de montaje. Las luminarias para alumbrado interior serán conformes a la norma UNE-EN 60598. Las luminarias para alumbrado exterior serán de clase I o clase II y conformes a la norma UNE-EN 60.598-2-3 y a la UNE-EN 60598 -2-5 en el caso de proyectores de exterior.

- **Lámpara:** marca de origen, tipo o modelo, potencia (vatios), tensión de alimentación (voltios) y flujo nominal (lúmenes). Para las lámparas fluorescentes, condiciones de encendido y color aparente, temperatura de color en °K (según el tipo de lámpara) e índice de rendimiento de color. Los rótulos luminosos y las instalaciones que los alimentan con tensiones asignadas de salida en vacío entre 1 y 10 kV, estarán a lo dispuesto en la norma UNE-EN 50.107.

- **Accesorios para las lámparas de fluorescencia (reactancia, condensador y cebadores).** Llevarán grabadas de forma clara e identificables siguientes indicaciones:

Reactancia: marca de origen, modelo, esquema de conexión, potencia nominal, tensión de alimentación, factor de frecuencia y tensión, frecuencia y corriente nominal de alimentación.

Condensador: marca de origen, tipo o referencia al catálogo del fabricante, capacidad, tensión de alimentación, tensión de ensayo cuando ésta sea mayor que 3 veces la nominal, tipo de corriente para la que está previsto, temperatura máxima de funcionamiento. Todos los condensadores que formen parte del equipo auxiliar eléctrico de las lámparas de descarga, para corregir el factor de potencia de los balastos, deberán llevar conectada una resistencia que asegure que la tensión en bornes del condensador no sea mayor de 50 V transcurridos 60 s desde la desconexión del receptor.

Cebador: marca de origen, tipo o referencia al catálogo del fabricante, circuito y tipo de lámpara para los que sea utilizable.

Equipos eléctricos para los puntos de luz: tipo (interior o exterior), instalación adecuada al tipo utilizado, grado de protección mínima.

- **Conductores:** sección mínima para todos los conductores, incluido el neutro. Los conductores de la red de tierra que unen los electrodos deberán cumplir las condiciones de ITC-BT-09.

- **Elementos de fijación.**

Las piezas que no cumplan las especificaciones de proyecto, hayan sufrido daños durante el transporte o que presenten defectos serán rechazadas.

El almacenamiento de los productos en obra se hará dentro de los respectivos embalajes originales y de acuerdo con las instrucciones del fabricante. Será en un lugar protegido de lluvias y focos húmedos, en zonas alejadas de posibles impactos. No estarán en contacto con el terreno.

### **Prescripción en cuanto a la ejecución por unidades de obra**

#### **Características técnicas de cada unidad de obra**

- Condiciones previas: soporte

La fijación se realizará una vez acabado completamente el paramento que lo soporte.

- Compatibilidad entre los productos, elementos y sistemas constructivos

Para prevenir el fenómeno electroquímico de la corrosión galvánica entre metales con diferente potencial, se adoptarán las medidas adecuadas de aislamiento y protección del contacto entre ambos, de forma que además de aislar eléctricamente metales con diferente potencial, se evite el acceso de agua y oxígeno a la zona de unión en los puntos de contacto entre ambos. Cuando algún elemento de la instalación eléctrica deba discurrir paralelo o instalarse próximo a una tubería de agua, se colocará siempre por encima de ésta.

### **Proceso de ejecución**

- Ejecución

En cada zona se dispondrá una instalación de alumbrado que proporcione el nivel de iluminación establecido en la tabla 1.1 del CTE DB SU 4, medido a nivel del suelo.

Las instalaciones de iluminación dispondrán, para cada zona, de un sistema de regulación y control que cumplan las condiciones del CTE DB HE 3, apartado 2.2.

Toda zona dispondrá al menos de un sistema de encendido y apagado manual, cuando no disponga de otro sistema de control, no aceptándose los sistemas de encendido y apagado en cuadros eléctricos como único sistema de control. Las zonas de uso esporádico dispondrán de un control de encendido y apagado por sistema de detección de presencia o sistema de temporización.

Se instalarán sistemas de aprovechamiento de la luz natural, que regulen el nivel de iluminación en función del aporte de luz natural, en la primera línea paralela de luminarias situadas a una distancia inferior a 3 m de la ventana, y en todas las situadas bajo un lucernario, en los casos indicados de las zonas de los grupos 1 y 2 (según el apartado 2.1).

Las instalaciones sólo podrán ser ejecutadas por instaladores o empresas instaladoras que cumplan con la reglamentación vigente en su ámbito de actuación.



Una vez replanteada la situación de la luminaria y efectuada su fijación al soporte, se conectarán tanto la luminaria como sus accesorios, con el circuito correspondiente.

Se proveerá a la instalación de un interruptor de corte omnipolar situado en la parte de baja tensión.

Las partes metálicas accesibles de los receptores de alumbrado que no sean de Clase II o Clase III, deberán conectarse de manera fiable y permanente al conductor de protección del circuito.

En redes de alimentación subterráneas, los tubos irán enterrados a una profundidad mínima de 40 cm desde el nivel del suelo, medidos desde la cota inferior del tubo, y su diámetro interior no será inferior a 6 cm. Se colocará una cinta de señalización que advierta de la existencia de cables de alumbrado exterior, situada a una distancia mínima del nivel del suelo de 10 cm y a 25 cm por encima del tubo.

- Tolerancias admisibles

La iluminancia medida es un 10% inferior a la especificada.

- Condiciones de terminación

Al término de la instalación, e informada la dirección facultativa, el instalador autorizado emitirá la documentación reglamentaria que acredite la conformidad de la instalación con la Reglamentación vigente.

#### **Control de ejecución, ensayos y pruebas**

- Control de ejecución

Lámparas, luminarias, conductores, situación, altura de instalación, puesta a tierra, cimentaciones, báculos: coincidirán en número y características con lo especificado en proyecto.

Conexiones: ejecutadas con regletas o accesorios específicos al efecto.

- Ensayos y pruebas

Accionamiento de los interruptores de encendido del alumbrado con todas las luminarias equipadas con sus lámparas correspondientes.

#### **Conservación y mantenimiento durante la obra**

Todos los elementos de la instalación se protegerán de la suciedad y de la entrada de objetos extraños.

Se procederá a la limpieza de los elementos que lo necesiten antes de la entrega de la obra.

#### **Prescripciones sobre verificaciones en el edificio terminado**

#### **Verificaciones y pruebas de servicio para comprobar las prestaciones finales del edificio**

Documentación: certificados, boletines y documentación adicional exigida por la Administración competente.

## **5.6 Instalación de energía solar**

### **5.6.1 Energía solar térmica**

#### **Criterios de medición y valoración de unidades**

Unidad de equipo completamente recibida y/o terminada en cada caso; todos los elementos específicos de las instalaciones, como captadores, acumuladores, intercambiadores, bombas, válvulas, vasos de expansión, purgadores, contadores

El resto de elementos necesarios para completar dicha instalación, ya sea instalaciones eléctricas o de fontanería se medirán y valorarán siguiendo las recomendaciones establecidas en los capítulos correspondientes de las instalaciones de electricidad y fontanería.

Los elementos que no se encuentren contemplados en cualquiera de los dos casos anteriores se medirán y valorarán por unidad de obra proyectada realmente ejecutada.

#### **Prescripciones sobre los productos**

#### **Características de los productos que se incorporan a las unidades de obra**

La recepción de los productos, equipos y sistemas se realizará conforme se desarrolla en el DB HE4, así como a las especificaciones concretas del Plan de control de calidad.

Las características cumplirán lo especificado en el CTE DB HE 4.

- Sistema de captación: captadores solares.

Los captadores solares llevarán preferentemente un orificio de ventilación, de diámetro no inferior a 4 mm.

Si se usan captadores con absorbedores de aluminio, se usarán fluidos de trabajo con un tratamiento inhibitor de los iones de cobre y hierro.

- Sistema de acumulación solar: Los acumuladores pueden ser: de acero vitrificado (inferior a 1000 l), de acero con tratamiento epoxídico, de acero inoxidable, de cobre, etc. Cada acumulador vendrá equipado de fábrica de los necesarios manguitos de acoplamiento y bocas, soldados antes del tratamiento de protección. Preferentemente los acumuladores serán de configuración vertical.

El acumulador estará enteramente recubierto con material aislante, y es recomendable disponer una protección mecánica en chapa pintada al horno, PRFV, o lámina de material plástico. Todos los acumuladores irán equipados con la protección catódica establecida por el fabricante. El sistema deberá ser capaz de elevar la temperatura del acumulador a 60 °C. El aislamiento de acumuladores de superficie inferior a 2 m<sup>2</sup> tendrá un espesor mínimo de 3 cm, para volúmenes superiores el espesor mínimo será de 5 cm. La utilización de acumuladores de hormigón requerirá la presentación de un proyecto firmado por un técnico competente.

- Sistema de intercambio: Los intercambiadores para agua caliente sanitaria serán de acero inoxidable o de cobre. El intercambiador podrá ser de tipo sumergido (de serpentín o de haz tubular) o de doble envolvente. Deberá soportar las temperaturas y presiones máximas de trabajo de la instalación. Los tubos de los intercambiadores de calor tipo serpentín

sumergido tendrán diámetros interiores inferiores o iguales a una pulgada. El espesor del aislamiento del cambiador de calor será mayor o igual a 2 cm.

- **Circuito hidráulico:** constituido por tuberías, bombas, válvulas, etc., que se encarga de establecer el movimiento del fluido caliente hasta el sistema de acumulación. En cualquier caso los materiales cumplirán lo especificado en la norma ISO/TR 10217. El circuito hidráulico cumplirá las condiciones de resistencia a presión establecidas.

Tuberías. En sistemas directos se usará cobre o acero inoxidable en el circuito primario, admitiendo de material plástico acreditado apto para esta aplicación. El material de que se constituyan las señales será resistente a las condiciones ambientales y funcionales del entorno en que estén instaladas, y la superficie de la señal no favorecerá el depósito de polvo sobre ella. En el circuito secundario (de agua caliente sanitaria) podrá usarse cobre, acero inoxidable y también materiales plásticos que soporten la temperatura máxima del circuito. Las tuberías de cobre serán de tubos estirados en frío y uniones por capilaridad. Para el calentamiento de piscinas se recomienda que las tuberías sean de PVC y de gran diámetro. En ningún caso el diámetro de las tuberías será inferior a DIN15. El diseño y los materiales deberán ser tales que no permitan la formación de obturaciones o depósitos de cal en sus circuitos.

Bomba de circulación. Podrán ser en línea, de rotor seco o húmedo o de bancada. En circuitos de agua caliente sanitaria, los materiales serán resistentes a la corrosión.

Las bombas serán resistentes a las averías producidas por efecto de las incrustaciones calizas, resistentes a la presión máxima del circuito.

Purga de aire. Son botellones de desaireación y purgador manual o automático. Los purgadores automáticos tendrán el cuerpo y tapa de fundición de hierro o latón, el mecanismo, flotador y asiento de acero inoxidable y el obturador de goma sintética. Asimismo resistirán la temperatura máxima de trabajo del circuito.

Vasos de expansión. Pueden ser abiertos o cerrados. El material y tratamiento del vaso será capaz de resistir la temperatura máxima de trabajo. Los vasos de expansión abiertos se construirán soldados o remachados en todas sus juntas, y reforzados. Tendrán una salida de rebosamiento. En caso de vasos de expansión cerrados, no se aislara térmicamente la tubería de conexión.

- **Válvulas:** Podrán ser válvulas de esfera, de asiento, de resorte, etc. Para evitar flujos inversos es aconsejable la utilización de válvulas antirretorno.

- **Material aislante:** fibra de vidrio, pinturas asfálticas, chapa de aluminio, etc.

- **Sistema de energía auxiliar:** para complementar la contribución solar con la energía necesaria para cubrir la demanda prevista en caso de escasa radiación solar o demanda superior al previsto.

- **Sistema eléctrico y de control:** cumplirá con el Reglamento Electrotécnico para Baja Tensión (REBT).

- **Fluido de trabajo o portador:** Podrá utilizarse agua desmineralizada o con aditivos, según las condiciones climatológicas. pH a 20 °C entre 5 y 9. El contenido en sales se ajustará a lo especificado en el CTE.

- **Sistema de protección contra heladas** según el CTE DB HE 4, apartado 3.2.2.2.

- **Dispositivos de protección contra sobrecalentamientos** según el CTE DB HE 4, apartado 3.2.2.3.1.

- **Productos auxiliares:** líquido anticongelante, pintura antioxidante, etc.

- **Sistemas solares prefabricados:**

Equipos completos y listos para instalar, bajo un solo nombre comercial. Pueden ser compactos o partidos.

Los materiales de la instalación soportarán la máxima temperatura y presiones que puedan alcanzarse.

En general, se realizará la comprobación de la documentación de suministro en todos los casos, comprobando que coincide lo suministrado en obra con lo indicado en el proyecto:

Sistema solares prefabricados: el fabricante o distribuidor oficial deberá suministrar instrucciones para el montaje y la instalación, e instrucciones de operación para el usuario.

Sistemas solares a medida: deberá estar disponible la documentación técnica completa del sistema, instrucciones de montaje, funcionamiento y mantenimiento, así como recomendaciones de servicio.

Asimismo se realizará el control de recepción mediante distintivos de calidad y evaluaciones de idoneidad técnica:

- **Sistema de captación:**

El captador deberá poseer la certificación emitida por organismo competente o por un laboratorio de ensayos (según RD 891/1980 y la Orden de 28 julio de 1980).

Norma a la que se acoge o según la cual está fabricado.

Documentación del fabricante: debe contener instrucciones de instalación, de uso y mantenimiento en el idioma del país de la instalación.

Datos técnicos: esquema del sistema, situación y diámetro de las conexiones, potencia eléctrica y térmica, dimensiones, tipo, forma de montaje, presiones y temperaturas de diseño y límites, tipo de protección contra la corrosión, tipo de fluido térmico, condiciones de instalación y almacenamiento.

Guía de instalación con recomendaciones sobre superficies de montaje, distancias de seguridad, tipo de conexiones, procedimientos de aislamiento de tuberías, integración de captadores en tejados, sistemas de drenaje.

Estructuras soporte: cargas de viento y nieve admisibles.

Tipo y dimensiones de los dispositivos de seguridad. Drenaje. Inspección, llenado y puesta en marcha. Check-list para el instalador. Temperatura mínima admisible sin congelación. Irradiación solar de sobrecalentamiento.

Documentación para el usuario sobre funcionamiento, precauciones de seguridad, elementos de seguridad, mantenimiento, consumos, congelación y sobrecalentamiento.

Etiquetado: fabricante, tipo de instalación, número de serie, año, superficie de absorción, volumen de fluido, presión de diseño, presión admisible, potencia eléctrica.

En general, las piezas que hayan sufrido daños durante el transporte o que presenten defectos no apreciados en la recepción en fábrica serán rechazadas. Asimismo serán rechazados aquellos productos que no cumplan las características mínimas técnicas prescritas en proyecto.

Las aperturas de conexión de todos los aparatos y máquinas estarán convenientemente protegidas durante el transporte, almacenamiento y montaje, hasta que no se proceda a la unión, por medio de elementos de taponamiento de forma y resistencia adecuada para evitar la entrada de cuerpos extraños y suciedades del aparato. Los materiales situados en intemperie se protegerán contra los agentes ambientales, en particular contra el efecto de la radiación solar y la humedad. Las piezas especiales, manguitos, gomas de estanqueidad, etc., se guardarán en locales cerrados.

Se deberá tener especial precaución en la protección de equipos y materiales que puedan estar expuestos a agentes exteriores especialmente agresivos producidos por procesos industriales cercanos. Especial cuidado con materiales frágiles y delicados, como luminarias, mecanismos, equipos de medida, que deberán quedar debidamente protegidos. Todos los materiales se conservarán hasta el momento de su instalación, en la medida de lo posible, en el interior de sus embalajes originales.

### **Prescripción en cuanto a la ejecución por unidades de obra**

### **Características técnicas de cada unidad de obra**

#### Condiciones previas.

Antes de su colocación, todas las canalizaciones deberán reconocerse y limpiarse de cualquier cuerpo extraño. Durante el montaje, se deberán evacuar de la obra todos los materiales sobrantes de trabajos efectuados con anterioridad, en particular de retales de conducciones y cables.

#### Compatibilidad entre los productos, elementos y sistemas constructivos

Para prevenir el fenómeno electroquímico de la corrosión galvánica entre metales con diferente potencial, se adoptarán las medidas adecuadas de aislamiento y protección del contacto entre ambos, de forma que además de aislar eléctricamente metales con diferente potencial, se evite el acceso de agua y oxígeno a la zona de unión en los puntos de contacto entre ambos. Se instalarán manguitos electrolíticos entre elementos de diferentes materiales para evitar el par galvánico. Cuando sea imprescindible usar en un mismo circuito materiales diferentes, especialmente cobre y acero, en ningún caso estarán en contacto, debiendo situar entre ambos juntas o manguitos dieléctrico, atendiendo al CTE DB HE 4 apartado 3.2.2.

Los materiales de la bomba del circuito primario serán compatibles con las mezclas anticongelantes y con el fluido de trabajo. No se admitirá la presencia de componentes de acero galvanizado para permitir elevaciones de la temperatura por encima de 60°C. Cuando el material aislante de la tubería y accesorios sea de fibra de vidrio, deberá cubrirse con una protección no inferior a la proporcionada por un recubrimiento de venda y escayola. En los tramos que discurran por el exterior se terminará con pintura asfáltica.

### **Proceso de ejecución**

#### **Se atenderá a las prescripciones del CTE DB HE 4.**

#### Ejecución

En general, se tendrán en cuenta las especificaciones dadas por los fabricantes de cada uno de los componentes. En las partes dañadas por roces en los equipos, producidos durante el traslado o el montaje, se aplicará pintura rica en zinc u otro material equivalente. Todos los elementos metálicos que no estén debidamente protegidos contra la oxidación, serán recubiertos con dos manos de pintura antioxidante. Cualquier componente que vaya a ser instalado en el interior de un recinto donde la temperatura pueda caer por debajo de los 0°C, deberá estar protegido contra heladas.

#### **- Sistema de captación:**

Se recomienda que los captadores que integren la instalación sean del mismo modelo. Preferentemente se instalarán captadores con conductos distribuidores horizontales y sin cambios complejos de dirección de los conductos internos. Si los captadores son instalados en los tejados de edificios, deberá asegurarse la estanqueidad en los puntos de anclaje. La instalación permitirá el acceso a los captadores de forma que su desmontaje sea posible en caso de rotura. Se evitará que los captadores queden expuestos al sol por periodos prolongados durante su montaje. En este periodo las conexiones del captador deben estar abiertas a la atmósfera, pero impidiendo la entrada de suciedad.

#### **- Conexionado:**

El conexionado de los captadores se realizará prestando especial atención a su estanqueidad y durabilidad. Se dispondrán en filas constituidas, preferentemente, por el mismo número de elementos, conectadas entre sí en paralelo, en serie ó en serieparalelo. Se instalarán válvulas de cierre en la entrada y salida de las distintas baterías de captadores y entre las bombas. Además se instalará una válvula de seguridad por cada fila. Dentro de cada fila los captadores se conectarán en serie ó en paralelo, cuyo número tendrá en cuenta las limitaciones del fabricante. Si la instalación es exclusivamente de ACS se podrán conectar en serie hasta 10 m<sup>2</sup> en las zonas climáticas I y II, hasta 8 m<sup>2</sup> en la zona climática III y hasta 6 m<sup>2</sup> en las zonas climáticas IV y V.

Los captadores se dispondrán preferentemente en filas formadas por el mismo número de elementos. Se conectarán entre sí instalando válvulas de cierre en la entrada y salida de las distintas baterías de captadores y entre las bombas. Los captadores se pueden conectar en serie o en paralelo. El número de captadores conexionados en serie no será superior a tres. En el caso de que la aplicación sea de agua caliente sanitaria no deben conectarse más de dos captadores en serie.

#### **- Estructura soporte:**

La estructura soporte del sistema de captación cumplirá las exigencias del CTE en cuanto a seguridad estructural. Permitirá las dilataciones térmicas, sin transferir cargas a los captadores o al circuito hidráulico. Los puntos de sujeción del captador serán suficientes en número, área de apoyo y posición relativa, para evitar flexiones en el captador. La propia estructura no arrojará sombra sobre los captadores. En caso de instalaciones integradas que constituyan la cubierta del edificio, cumplirán las exigencias de seguridad estructural y estanqueidad indicadas en la parte correspondiente del CTE y demás normativa de aplicación.

#### **- Sistema de acumulación solar:**

El sistema de acumulación solar estará constituido preferentemente por un solo depósito de configuración vertical, ubicado en zonas interiores, aunque podrá dividirse en dos o más depósitos conectados entre sí. Se ubicará un termómetro de fácil lectura para controlar los niveles térmicos y prevenir la legionelosis. Para un volumen mayor de 2 m<sup>3</sup>, se instalarán sistemas de corte de flujos al exterior no intencionados.

Los acumuladores se ubicarán preferentemente en zonas interiores. Si los depósitos se sitúan por encima de la batería de captadores se favorece la circulación natural. En caso de que el acumulador esté directamente conectado con la red de distribución de agua caliente sanitaria, deberá ubicarse un termómetro en un sitio claramente visible. Cuando sea necesario que el sistema de acumulación solar esté formado por más de un depósito, estos se conectarán en serie invertida en el circuito de consumo o en paralelo con los circuitos primarios y secundarios equilibrado. La conexión de los acumuladores permitirá su desconexión individual sin interrumpir el funcionamiento de la instalación.

#### **- Sistema de intercambio:**

En cada una de las tuberías de entrada y salida de agua del intercambiador de calor se instalará una válvula de cierre próxima al manguito correspondiente.

El intercambiador del circuito de captadores incorporado al acumulador solar estará situado en la parte inferior de este último.

#### **- Aislamiento:**

El material aislante se sujetará con medios adecuados, de forma que no pueda desprenderse de las tuberías o accesorios. El aislamiento no quedará interrumpido al atravesar elementos estructurales del edificio. Tampoco se permitirá la interrupción del aislamiento térmico en los soportes de las conducciones, que podrán estar o no completamente envueltos en material aislante. El aislamiento no dejará zonas visibles de tuberías o accesorios, quedando únicamente al exterior los elementos que sean necesarios para el buen funcionamiento y operación de los componentes. Para la protección del material aislante situado en

intemperie se podrá utilizar una cubierta o revestimiento de escayola protegido con pinturas asfálticas, poliésteres reforzados con fibra de vidrio o chapa de aluminio. En el caso de depósitos o cambiadores de calor situados en intemperie, podrán utilizarse forros de telas plásticas. Después de la instalación del aislante térmico, los instrumentos de medida y de control, así como válvulas de desagües, volantes, etc., deberán quedar visibles y accesibles.

**- Circuito hidráulico:**

Las conexiones de entrada y salida se situarán evitando caminos preferentes de circulación del fluido. La conexión de entrada de agua caliente procedente del intercambiador o de los captadores al interacumulador, se realizará a una altura comprendida entre el 50% y el 75% de la altura total del mismo. La conexión de salida de agua fría del acumulador hacia el intercambiador o los captadores se realizará por la parte inferior de éste. La conexión de retorno de consumo al acumulador y agua fría de red se realizará por la parte inferior y la extracción de agua caliente del acumulador se realizará por la parte superior.

La longitud de tuberías del circuito hidráulico será tan corta como sea posible, evitando los codos y pérdidas de carga. Los tramos horizontales tendrán siempre una pendiente mínima del 1% en el sentido de la circulación. Las tuberías de intemperie serán protegidas de forma continua contra las acciones climatológicas con pinturas asfálticas, poliésteres reforzados con fibra de vidrio o pinturas acrílicas.

En general, el trazado del circuito evitará los caminos tortuosos, para favorecer el desplazamiento del aire atrapado hacia los puntos altos. En el trazado del circuito deberán evitarse, en lo posible, los sifones invertidos. Los circuitos de distribución de agua caliente sanitaria se protegerán contra la corrosión por medio de ánodos de sacrificio.

**- Tuberías:**

La longitud de las tuberías del sistema deberá ser tan corta como sea posible, evitando al máximo los codos y pérdidas de carga en general. El material aislante se sujetará con medios adecuados, de forma que no pueda desprenderse de las tuberías o accesorios. Los trazados horizontales de tubería tendrán siempre una pendiente mínima del 1% en el sentido de circulación. Las tuberías se instalarán lo más próximas posibles a paramentos, dejando el espacio suficiente para manipular el aislamiento y los accesorios. La distancia mínima de las tuberías o sus accesorios a elementos estructurales será de 5 cm.

Las tuberías discurrirán siempre por debajo de canalizaciones eléctricas que crucen o corran paralelamente. No se permitirá la instalación de tuberías en huecos y salas de máquinas de ascensores, centros de transformación, chimeneas y conductos de climatización o ventilación. Los cambios de sección en tuberías horizontales se realizarán de forma que se evite la formación de bolsas de aire, mediante manguitos de reducción excéntricos o el enrasado de generatrices superiores para uniones soldadas.

En ningún caso se permitirán soldaduras en tuberías galvanizadas. Las uniones de tuberías de cobre se realizarán mediante manguitos soldados por capilaridad. En circuitos abiertos el sentido de flujo del agua deberá ser siempre del acero al cobre. Durante el montaje de las tuberías se evitarán en los cortes para la unión de tuberías, las rebabas y escorias.

**- Bombas:**

Las bombas en línea se montarán en las zonas más frías del circuito, con el eje de rotación en posición horizontal. En instalaciones superiores a 50 m<sup>2</sup> se montarán dos bombas iguales en paralelo. En instalaciones de climatización de piscinas la disposición de los elementos será la indicada en el apartado citado.

Siempre que sea posible las bombas se montarán en las zonas más frías del circuito. El diámetro de las tuberías de acoplamiento no podrá ser nunca inferior al diámetro de la boca de aspiración de la bomba. Todas las bombas deberán protegerse, aguas arriba, por medio de la instalación de un filtro de malla o tela metálica. Las tuberías conectadas a las bombas se soportarán en las inmediaciones de estas. El diámetro de las tuberías de acoplamiento no podrá ser nunca inferior al diámetro de la boca de aspiración de la bomba. En su manipulación se evitarán roces, rodaduras y arrastres.

En instalaciones de piscinas la disposición de los elementos será: el filtro deberá colocarse siempre entre bomba y los captadores y el sentido de la corriente ha de ser bomba-filtro-captadores.

**- Vasos de expansión:**

Los vasos de expansión se conectarán en la aspiración de la bomba, a una altura tal que asegure el no desbordamiento del fluido y la no introducción de aire en el circuito primario

En caso de vaso de expansión abierto, la diferencia de alturas entre el nivel de agua fría en el depósito y el rebosadero no será inferior a 3 cm. El diámetro del rebosadero será igual o mayor al diámetro de la tubería de llenado.

**- Purga de aire:**

Se colocarán sistemas de purga de aire en los puntos altos de la salida de baterías de captadores y en todos aquellos puntos de la instalación donde pueda quedar aire acumulado.

Se colocarán sistemas de purga de aire en los puntos altos de la salida de batería de captadores y en todos los puntos de la instalación donde pueda quedar aire acumulado. Las líneas de purga deberán estar colocadas de tal forma que no se puedan helar y no se pueda acumular agua en las líneas. Los botellines de purga estarán en lugares accesibles y, siempre que sea posible, visibles. Se evitará el uso de purgadores automáticos cuando se prevea la formación de vapor en el circuito.

**Condiciones de terminación**

Al final de la obra, se deberá limpiar perfectamente todos los equipos, cuadros eléctricos, etc., de cualquier tipo de suciedad, dejándolos en perfecto estado. Una vez instalados, se procurará que las placas de características de los equipos sean visibles. Al término de la instalación, e informada la dirección facultativa, el instalador autorizado emitirá la documentación reglamentaria que acredite la conformidad de la instalación con la Reglamentación vigente.

**Control de ejecución, ensayos y pruebas**

**Control de ejecución**

Durante la ejecución se controlará que todos los elementos de la instalación se instalen correctamente, de acuerdo con el proyecto, con la normativa y con las instrucciones expuestas anteriormente.

**Ensayos y pruebas**

Las pruebas a realizar serán:

Llenado, funcionamiento y puesta en marcha del sistema.

Se probará hidrostáticamente los equipos y el circuito de energía auxiliar.

Comprobar que las válvulas de seguridad funcionan y que las tuberías de descarga no están obturadas y están en conexión con la atmósfera.

Comprobar la correcta actuación de las válvulas de corte, llenado, vaciado y purga de la instalación.

Comprobar que alimentando eléctricamente las bombas del circuito entran en funcionamiento.

Se comprobará la actuación del sistema de control y el comportamiento global de la instalación.

Se rechazarán las partes de la instalación que no superen satisfactoriamente los ensayos y pruebas mencionados.

### **Conservación y mantenimiento durante la obra**

Durante el tiempo previo al arranque de la instalación, si se prevé que este pueda prolongarse, se procederá a taponar los captadores. Si se utiliza manta térmica para evitar pérdidas nocturnas en piscinas, se tendrá en cuenta la posibilidad de que proliferen microorganismos en ella, por lo que se deberá limpiar periódicamente.

### **Prescripciones sobre verificaciones en el edificio terminado**

#### **Verificaciones y pruebas de servicio para comprobar las prestaciones finales del edificio**

Concluidas las pruebas y la puesta en marcha se pasará a la fase de la Recepción Provisional de la instalación, no obstante el Acta de Recepción Provisional no se firmará hasta haber comprobado que todos los sistemas y elementos han funcionado correctamente durante un mínimo de un mes, sin interrupciones o paradas.

## **5.7 Acondicionamiento de recintos – confort**

### **5.7.1 Instalación de ventilación**

#### **Criterios de medición y valoración de unidades**

Los conductos de la instalación se medirán y valorarán por metro lineal, a excepción de los formados por piezas prefabricadas que se medirán por unidad, incluida la parte proporcional de piezas especiales, rejillas y capa de aislamiento a nivel de forjado, medida la longitud desde el arranque del conducto hasta la parte inferior del aspirador estático.

El aislamiento térmico se medirá y valorará por metro cuadrado.

El resto de elementos de la instalación de ventilación se medirán y valorarán por unidad, totalmente colocados y conectados.

#### **Prescripciones sobre los productos**

#### **Características y recepción de los productos que se incorporan a las unidades de obra**

La recepción de los productos, equipos y sistemas se realizará conforme se desarrolla en el DB HS3, así como a las especificaciones concretas del Plan de control de calidad.

- Conductos (colector general y conductos individuales):  
Piezas prefabricadas, de arcilla cocida, de hormigón vibrado, fibrocemento, etc.  
Elementos prefabricados, de fibrocemento, metálicas (conductos flexibles de aluminio y poliéster, de chapa galvanizada, etc.), de plástico (P.V.C.), etc.
- Rejillas: tipo. Dimensiones.
- Equipos de ventilación: extractores, ventiladores centrífugos, etc.
- Aspiradores estáticos: de hormigón, cerámicos, fibrocemento o plásticos. Tipos. Características. Certificado de funcionamiento.
- Sistemas para el control de humos y de calor, (ver Parte II, Relación de productos con marcado CE, 16.1): cortinas de humo, aireadores de extracción natural de extracción de humos y calor, aireadores extractores de humos y calor mecánicos; sistemas de presión diferencial (equipos) y suministro de energía.
- Alarmas de humo autónomas, (ver Parte II, Relación de productos con marcado CE, 17).
- Chimeneas: conductos, componentes, paredes exteriores, terminales, etc., (ver Parte II, Relación de productos con marcado CE, 16.2).
- Aislante térmico, (ver Parte II, Relación de productos con marcado CE, 3). Tipo. Espesor.

Según el CTE DB HS 3, apartado 3.2 los productos tendrán las siguientes características:

Conductos de admisión: los conductos tendrán sección uniforme y carecerán de obstáculos en todo su recorrido. Los conductos deberán tener un acabado que dificulte su ensuciamiento y serán practicables para su registro y limpieza cada 10 m como máximo en todo su recorrido.

Según el CTE DB HS 3, apartado 3.2.4, los conductos de extracción para ventilación mecánica cumplirán:

Cada conducto de extracción, salvo los de la ventilación específica de las cocinas, deberá disponer en la boca de expulsión de un aspirador mecánico, pudiendo varios conductos de extracción compartir un mismo aspirador mecánico.

Los conductos deberán tener un acabado que dificulte su ensuciamiento y serán practicables para su registro y limpieza en la coronación y en el arranque de los tramos verticales.

Cuando se prevea que en las paredes de los conductos pueda alcanzarse la temperatura de rocío éstos deberán aislarse térmicamente de tal forma que se evite la producción de condensación. Los conductos que atraviesen elementos separadores de sectores de incendio deberán cumplir las condiciones de resistencia a fuego del apartado 3 del DB SI 1.

Los conductos deben ser estancos al aire para su presión de dimensionado.

#### **Prescripción en cuanto a la ejecución por unidades de obra**

#### **Características técnicas de cada unidad de obra**

- Condiciones previas: soporte

El soporte de la instalación de ventilación serán los forjados, sobre los que arrancará el elemento columna hasta el final del conducto, y donde se habrán dejado previstos los huecos de paso con una holgura para poder colocar alrededor del conducto un aislamiento térmico de espesor mínimo de 2 cm, y conseguir que el paso a través del mismo no sea una unión rígida. Cada tramo entre forjados se apoyará en el forjado inferior.

- Compatibilidad entre los productos, elementos y sistemas constructivos

Para prevenir el fenómeno electroquímico de la corrosión galvánica entre metales con diferente potencial, se adoptarán las siguientes medidas:

Evitar el contacto entre dos metales de distinta actividad. En caso de no poder evitar el contacto, se deberá seleccionar metales próximos en la serie galvánica.

Aislar eléctricamente los metales con diferente potencial.

Evitar el acceso de agua y oxígeno a la zona de unión de los dos metales.

### **Proceso de ejecución**

#### Ejecución

Según el CTE DB HS 3, apartado 6.1.1 Aberturas:

Cuando las aberturas se dispongan directamente en el muro deberá colocarse un pasamuros cuya sección interior tenga las dimensiones mínimas de ventilación previstas y se sellarán los extremos en su encuentro con el muro. Los elementos de protección de las aberturas deberán colocarse de tal modo que no se permita la entrada de agua desde el exterior.

Cuando los elementos de protección de las aberturas de extracción dispongan de lamas, éstas deberán colocarse inclinadas en la dirección de la circulación del aire.

Según el CTE DB HS 3, apartado 6.1.2 Conductos de extracción:

Deberá preverse el paso de los conductos a través de los forjados y otros elementos de partición horizontal de forma que se ejecuten aquellos elementos necesarios para ello tales como brochales y zunchos. Los huecos de paso de los forjados deberán proporcionar una holgura perimétrica de 2 cm que se rellenará con aislante térmico.

El tramo de conducto correspondiente a cada planta deberá apoyarse sobre el forjado inferior de la misma.

En caso de conductos de extracción para ventilación híbrida, las piezas deberán colocarse cuidando el aplomado, admitiéndose una desviación de la vertical de hasta 15° con transiciones suaves.

Cuando las piezas sean de hormigón en masa o de arcilla cocida, se recibirán con mortero de cemento tipo M-5a (1:6), evitando la caída de restos de mortero al interior del conducto y enrasando la junta por ambos lados. Cuando sean de otro material, se realizarán las uniones previstas en el sistema, cuidando la estanquidad de sus juntas.

Las aberturas de extracción conectadas a conductos de extracción se taparán para evitar la entrada de escombros u otros objetos hasta que se coloquen los elementos de protección correspondientes.

Cuando el conducto para la ventilación específica adicional de las cocinas sea colectivo, cada extractor deberá conectarse al mismo mediante un ramal que desembocará en el conducto de extracción inmediatamente por debajo del ramal siguiente.

Según el CTE DB HS 3, apartado 6.1.3 Sistemas de ventilación mecánicos:

Los aspiradores mecánicos y los aspiradores híbridos deberán disponerse en un lugar accesible para realizar su limpieza.

Previo a los extractores de las cocinas se colocará un filtro de grasas y aceites dotado de un dispositivo que indique cuando debe reemplazarse o limpiarse dicho filtro.

Se dispondrá un sistema automático que actúe de forma que todos los aspiradores híbridos y mecánicos de cada vivienda funcionen simultáneamente o bien adoptar cualquier otra solución que impida la inversión del desplazamiento del aire en todos los puntos.

El aspirador híbrido o el aspirador mecánico, en su caso, deberá colocarse aplomado y sujeto al conducto de extracción o a su revestimiento.

El sistema de ventilación mecánica deberá colocarse sobre el soporte de manera estable y utilizando elementos antivibratorios.

Los empalmes y conexiones serán estancos y estarán protegidos para evitar la entrada o salida de aire en esos puntos.

#### Condiciones de terminación

Se revisará que las juntas entre las diferentes piezas están llenas y sin rebabas, en caso contrario se rellenarán o limpiarán.

### **Control de ejecución, ensayos y pruebas**

#### Control de ejecución

- Conducciones verticales:

Disposición: tipos y secciones según especificaciones. Correcta colocación y unión entre piezas.

Aplomado: comprobación de la verticalidad.

Sustentación: correcta sustentación de cada nivel de forjado. Sistema de apoyo.

Aislamiento térmico: espesor especificado. Continuidad del aislamiento.

Aspirador estático: altura sobre cubierta. Distancia a otros elementos. Fijación. Arriostramiento, en su caso.

- Conexiones individuales:

Derivaciones: correcta conexión con pieza especial de derivación. Correcta colocación de la rejilla.

- Aberturas y bocas de ventilación:

Ancho del retranqueo (en caso de estar colocadas en éste).

Aberturas de ventilación en contacto con el exterior: disposición para evitar la entrada de agua.

Bocas de expulsión. Situación respecto de cualquier elemento de entrada de aire de ventilación, del linde de la parcela y de cualquier punto donde pueda haber personas de forma habitual que se encuentren a menos de 10 m de distancia de la boca.

- Bocas de expulsión: disposición de malla antipájaros.

- Ventilación híbrida: altura de la boca de expulsión en la cubierta del edificio.

- Medios de ventilación híbrida y mecánica:

Conductos de admisión. Longitud.

Disposición de las aberturas de admisión y de extracción en las zonas comunes.

- Medios de ventilación natural:

Aberturas mixtas en la zona común de trasteros: disposición.

Número de aberturas de paso en la partición entre trastero y zona común.

Aberturas de admisión y extracción de trasteros: comunicación con el exterior y separación vertical entre ellas.

Aberturas mixtas en almacenes: disposición.

Aireadores: distancia del suelo.

Aberturas de extracción: conexión al conducto de extracción. Distancia a techo. Distancia a rincón o esquina.

#### Ensayos y pruebas

Prueba de funcionamiento: por conducto vertical, comprobación del caudal extraído en la primera y última conexión individual.

## 6 Revestimientos

### 6.1 Revestimiento de paramentos

#### 6.1.1 Alicatados

##### Criterios de medición y valoración de unidades

Metro cuadrado de alicatado realmente ejecutado, incluyendo cortes, parte proporcional de piezas complementarias y especiales, rejuntado y mochetas, descontando huecos, incluso eliminación de restos y limpieza.

##### Prescripciones sobre los productos

###### **Características y recepción de los productos que se incorporan a las unidades de obra**

Características mínimas que deben cumplir todas las baldosas cerámicas:

El dorso de las piezas tendrá rugosidad suficiente, preferentemente con entalladuras en forma de "cola de milano", y una profundidad superior a 2 mm.

Características dimensionales.

Expansión por humedad, máximo 0,6 mm/m.

Resistencia química a productos domésticos y a bases y ácidos.

Resistencia a las manchas.

Cuando se trate de revestimiento exterior, debe tener una resistencia a filtración, atendiendo al CTE DB HS 1 apartado 2.3.2.

Las piezas no estarán rotas, desportilladas ni manchadas y tendrán un color y una textura uniforme en toda su superficie.

- Sistema de colocación en capa gruesa: para su colocación se pueden usar morteros industriales (secos, húmedos), semiterminados y hechos en obra. Material de agarre: mortero tradicional (MC).

- Sistema de colocación en capa fina, los materiales de agarre que se usan son:

Los adhesivos, tanto de naturaleza mineral (cementosa) como orgánica (resinas activas), se ajustarán a las prescripciones de proyecto y, en su defecto, se aplicará el tipo mejorado (C2 o R2).

- Material de rejuntado:

Se ajustará a las prescripciones de proyecto y, en su defecto, será de clase mejorada (CG2 o RG). Se acreditarán sus características fundamentales, que son: resistencia a abrasión; resistencia a flexión; resistencia a compresión; retracción; absorción de agua.

- Material de relleno de las juntas:

Se ajustará a las prescripciones de proyecto y, en su defecto, se aplicarán los siguientes productos selladores:

Juntas estructurales: perfiles o cubrecantos de plástico o metal, másticos, etc.

Juntas perimetrales: Poliestireno expandido, silicona.

Juntas de partición: perfiles, materiales elásticos o material de relleno de las juntas de colocación.

Recepción:

- Baldosas cerámicas (ver relación de productos con marcado CE):

Cada suministro ira acompañado de una hoja de suministro que contendrá los datos de la baldosa: tipo de baldosa, dimensiones y forma, acabado y declaración del fabricante de las características técnicas de la baldosa suministrada.

Las baldosas cerámicas y/o su embalaje deben ser marcados con:

Marca comercial del fabricante o fabricación propia.

Marca de primera calidad.

Tipo de baldosa, con medidas nominales y medidas de fabricación. Código de la baldosa.

Tipo de superficie: esmaltada o no esmaltada.

En caso de que el embalaje o en albarán de entrega no se indique el código de baldosa con especificación técnica, se solicitará al distribuidor o al fabricante información de las características técnicas de la baldosa cerámica suministrada.

- Mosaicos: en general se presentan pegados por la cara vista a hojas de papel generalmente perforado o, por el dorso, a una red textil, de papel o de plástico.

- Adhesivos para baldosas cerámicas (ver relación de productos con marcado CE): el producto se suministrará ensacado. Los sacos se recepcionarán en buen estado, sin desgarrones, zonas humedecidas ni fugas de material.

- Morteros de agarre (ver relación de productos con marcado CE): hecho en obra, comprobación de las dosificaciones, materias primas: identificación: cemento, agua, cales, arena; mortero industrial: identificación.

##### Almacenamiento y manipulación (criterios de uso, conservación y mantenimiento)

Los adhesivos se almacenarán en local cubierto, seco y ventilado. Su tiempo de conservación es de aproximadamente un año desde su fabricación.

##### Prescripción en cuanto a la ejecución por unidades de obra

###### Características técnicas de cada unidad de obra

Condiciones: soporte

La puesta en obra de los revestimientos cerámicos deberá llevarse a cabo por profesionales especialistas con la supervisión de la dirección facultativa de las obras.

El soporte tendrá las siguientes propiedades para la colocación de baldosas: estabilidad dimensional, flexibilidad, resistencia mecánica, sensibilidad al agua, planeidad.

Se realizarán las siguientes comprobaciones sobre el soporte base:

De la estabilidad dimensional: tiempos de espera desde fabricación.

De la superficie de colocación.

Planeidad: capa gruesa, (pueden compensarse desviaciones con espesor de mortero). Capa fina (la desviación máxima con regla de 2 m, no excede de 3 mm, o prever una capa de mortero o pasta niveladora como medida adicional).

Humedad: capa gruesa, (se humecta el tabique sin llegar a saturación). Capa fina, (la superficie está aparentemente seca).

Limpieza: ausencia de polvo, pegotes, aceite, etc.

Rugosidad: en caso de soportes existentes muy lisos, prever aumento de rugosidad mediante repicado u otros medios; esto no será necesario con adhesivos C2, D o R.

Impermeabilización: sobre soportes de madera o yeso será conveniente prever una imprimación impermeabilizante.

- Compatibilidad entre los productos, elementos y sistemas constructivos

Para prevenir el fenómeno electroquímico de la corrosión galvánica entre metales con diferente potencial, se adoptarán las medidas adecuadas de aislamiento y protección del contacto entre ambos, de forma que además de aislar eléctricamente metales con diferente potencial, se evite el acceso de agua y oxígeno a la zona de unión en los puntos de contacto entre ambos. El enfoscado de base, una vez fraguado, estará exento de sales solubles que puedan impedir la adherencia del mortero adhesivo.

El alicatado con mortero de cemento se aplicará en paramentos cerámicos o de cemento, mientras que el alicatado con adhesivo se aplicará en el revestimiento de paramentos de cualquier tipo.

En caso de soportes deformables o sujetos a movimientos importantes, se usará el material de rejuntado de mayor deformabilidad.

### **Proceso de ejecución**

- Ejecución

La colocación deberá efectuarse en unas condiciones climáticas normales (5 °C a 30 °C), procurando evitar el soleado directo, las corrientes de aire y lluvias.

Se limpiará y humedecerá el soporte a revestir si es recibido con mortero. Si es recibido con pasta adhesiva se mantendrá seco el soporte. En cualquier caso se conseguirá una superficie rugosa del soporte. Se mojarán las baldosas por inmersión si procede, para que no absorban el agua del mortero. Se colocará una regla horizontal al inicio del alicatado y se replantearán las baldosas en el paramento para el despiece de los mismos. El alicatado se comenzará a partir del nivel superior del pavimento y antes de realizar éste. Sobre muros de hormigón se eliminará todo resto de desencofrante.

#### **- Amasado:**

- **Adhesivos cementosos:** según recomendaciones del fabricante, se amasará el producto hasta obtener una masa homogénea y cremosa. Finalizado el amasado, se mantendrá la pasta en reposo durante unos minutos. Antes de su aplicación se realizará un breve amasado con herramienta de mano.

Adhesivos en dispersión: se presentan listos para su uso.

Adhesivos de resinas reactivas: según indicaciones del fabricante.

#### **- Colocación general:**

Será recomendable, mezclar piezas de varias cajas. Las piezas cerámicas se colocarán sobre la masa extendida presionándola por medio de ligeros golpes con un mazo de goma y moviéndolas ligeramente hasta conseguir el aplastamiento total de los surcos del adhesivo para lograr un contacto pleno. Las baldosas se colocarán dentro del tiempo abierto del adhesivo, antes de que se forme una película seca en la superficie del mismo que evite la adherencia. No se realizará el alicatado hasta que no se haya producido la retracción más importante del muro, es decir entre 45 y 60 días. Cuando se coloquen productos porosos no esmaltados, se recomienda la aplicación de un producto antiadherente del cemento, previamente a las operaciones de rejuntado para evitar su retención y endurecimiento sobre la superficie del revestimiento.

Sistemas de colocación: colocación en capa gruesa, (se colocará la cerámica directamente sobre el soporte). Colocación en capa fina, (se realizará sobre una capa previa de regularización del soporte).

En caso de azulejos recibidos con adhesivo: si se utiliza adhesivo de resinas sintéticas, el alicatado podrá fijarse directamente a los paramentos de mortero, sin picar la superficie pero limpiando previamente el paramento. Para otro tipo de adhesivo se aplicará según las instrucciones del fabricante. Se recomienda extender el adhesivo en paños no mayores de 2 m<sup>2</sup>. Las baldosas no deberán colocarse si se forma una película seca en la superficie del adhesivo.

En caso de azulejos recibidos con mortero de cemento: se colocarán los azulejos extendidos sobre el mortero de cemento previamente aplicado sobre el soporte (no mediante pellas individuales en cada pieza), picándolos con la paleta y colocando pequeñas cuñas de madera en las juntas.

En caso de mosaicos: el papel de la cara vista se desprenderá tras la colocación y la red dorsal quedará incorporada al material de agarre.

#### **- Juntas:**

El alicatado se realizará a junta abierta. La separación mínima entre baldosas será de 1,5 mm.

Juntas de colocación y rejuntado: puede ser aconsejable llenar parcialmente las juntas de colocación con tiras de un material compresible antes de llenarlas a tope. El material compresible no debería adherirse al material de rejuntado o, en otro caso, deberá cubrirse con una cinta de desolidarización. Estas cintas son generalmente autoadhesivas. La profundidad mínima del rejuntado debe ser de 6mm. Se deberían rellenar a las 24 horas del embaldosado.

Juntas de movimiento estructurales: deberán llegar al soporte, incluyendo la capa de desolidarización si la hubiese, y su anchura deberá ser, como mínimo, la de la junta del soporte. Se rematan usualmente rellenándolas con materiales de elasticidad duradera.

Juntas de movimiento perimetrales: se deben prever antes de colocar la capa de regularización, dejándose en los límites de las superficies horizontales a embaldosar con otros elementos tales como paredes, pilares, etc. Se podrá prescindir de ellas en recintos con superficies menores de 7 m<sup>2</sup>. Deberán ser juntas continuas con una anchura mayor o igual de 5mm, y quedarán ocultas por el revestimiento adyacente. Deberán estar limpias de materiales de obra y llegar hasta el soporte.

Juntas de partición (dilatación): la superficie máxima a revestir sin estas juntas es de 50 m<sup>2</sup> a 70 m<sup>2</sup> en interior, y de la mitad de estas en el exterior. Las juntas que se dispongan cruzadas al paso deberán ser protegidas en obra. Estas juntas deberán cortar el revestimiento cerámico, el adhesivo y el mortero base con una anchura mayor o igual de 5 mm. Podrán rellenarse con perfiles o materiales elásticos.

#### **- Corte y taladrado:**

Los taladros que se realicen en las piezas para el paso de tuberías, tendrán un diámetro de 1 cm mayor que el diámetro de estas. Siempre que sea posible, los cortes se realizarán en los extremos de los paramentos.

- Tolerancias admisibles

Características dimensionales para colocación con junta mínima:

- Longitud y anchura/ rectitud de lados:

Para  $L \leq 100$  mm  $\pm 0,4$  mm

Para  $L > 100$  mm  $\pm 0,3\%$  y  $\pm 1,5$  mm.

- Ortogonalidad:

Para  $L \leq 100$  mm  $\pm 0,6$  mm

Para  $L > 100$  mm  $\pm 0,5\%$  y  $\pm 2,0$  mm.



- Planitud de superficie:

Para  $L \leq 100$  mm  $\pm 0,6$  mm

Para  $L > 100$  mm  $\pm 0,5\%$  y  $+ 2,0/- 1,0$  mm.

Condiciones de terminación

Una vez fraguado el mortero o pasta se retirarán las cuñas y se limpiarán las juntas, retirando todas las sustancias perjudiciales o restos de mortero o pasta adhesiva, rejuntándose posteriormente con lechada de cemento blanco o gris (coloreada cuando sea preciso), no aceptándose el rejuntado con polvo de cemento.

Una vez finalizada la colocación y el rejuntado, se limpiará la superficie del material cerámico con una solución ácida diluida para eliminar los restos de cemento.

Nunca se efectuará una limpieza ácida sobre revestimientos recién colocados. Se limpiará la superficie con cepillos de fibra dura, agua y jabón, eliminando todos los restos de mortero con espátulas de madera.

Se sellarán siempre los encuentros con carpinterías y vierteaguas.

Se impregnará la superficie con agua limpia previamente a cualquier tratamiento químico, y posterior aclarado

### Proceso de ejecución

Control de ejecución

Aplicación de base de cemento: comprobar dosificación, consistencia y planeidad final.

Capa fina, desviación máxima medida con regla de 2 m: 3 mm.

Aplicación de imprimación: verificar la idoneidad de la imprimación y que la aplicación se hace siguiendo las instrucciones del fabricante.

Baldosa: verificar que se ha realizado el control de recepción.

Mortero de cemento (capa gruesa): comprobar que las baldosas se han humedecido por inmersión en agua. Comprobar reglado y nivelación del mortero fresco extendido.

Adhesivo (capa fina): verificar que el tipo de adhesivo corresponde al especificado en proyecto.

Aplicación del adhesivo: comprobar que se utiliza siguiendo las instrucciones del fabricante. Comprobar espesor, extensión y peinado con llana dentada adecuada.

Tiempo abierto de colocación: comprobar que las baldosas se colocan antes de que se forme una película sobre la superficie del adhesivo. Comprobar que las baldosas se asientan definitivamente antes de que concluya el tiempo abierto del adhesivo.

Colocación por doble encolado: comprobar que se utiliza esta técnica en embaldosados en exteriores y para baldosas mayores de 35 cm. o superficie mayor de 1225 cm<sup>2</sup>.

En cualquier caso: levantando al azar una baldosa, el reverso no presenta huecos.

Juntas de movimiento: estructurales: comprobar que no se cubren y que se utiliza un sellante adecuado. Perimetrales y de partición: comprobar su disposición, que no se cubren de adhesivo y que se utiliza un material adecuado para su relleno.

Juntas de colocación: verificar el tipo de material de rejuntado corresponde con el especificado en proyecto. Comprobar la eliminación y limpieza del material sobrante.

Desviación de planeidad del revestimiento: la desviación entre dos baldosas adyacentes no debe exceder de 1 mm. La desviación máxima se medirá con regla de 2 m. Para paramentos no debe exceder de 2 mm.

Alineación de juntas de colocación; La diferencia de alineación de juntas se mide con regla de 1 m. Para paramentos: no debe exceder de  $\pm 1$  mm. Para suelos: no debe exceder de  $\pm 2$  mm.

Limpieza final: comprobación y medidas de protección.

### Conservación y mantenimiento durante la obra

Se evitarán los golpes que puedan dañar el alicatado, así como roces y punzonamiento.

No se sujetarán sobre el alicatado elementos que puedan dañarlo o provocar la entrada de agua, es necesario profundizar hasta encontrar el soporte.

## 6.1.2 Aplacados

### Criterios de medición y valoración de unidades

Metro cuadrado de aplacado incluyendo rejuntado, anclajes y mochetas, descontando huecos, incluso eliminación de restos y limpieza.

### Prescripciones sobre los productos

#### Características y recepción de los productos que se incorporan a las unidades de obra

La recepción de los productos, equipos y sistemas se realizará conforme se desarrolla en el DB correspondiente, así como a las especificaciones concretas del Plan de control de calidad.

- Placas de piedra natural o artificial (ver relación de productos con marcado CE):

Espesor adecuado en función del tipo de piedra y del emplazamiento, y como mínimo de 30 mm, aunque en piezas muy compactas podrá ser de 25 mm.

El granito no estará meteorizado, ni presentará fisuras. La piedra caliza será compacta y homogénea de fractura. El mármol será homogéneo y no presentará masas terrosas.

En caso de utilización de anclajes, las placas tendrán los taladros necesarios. El diámetro de los taladros será 3 mm mayor que el del bulón. Se recomienda que el fondo del agujero del bulón y los extremos de éste tengan la forma de casquete esférico.

Asimismo, la longitud del orificio practicado en la piedra deberá ser mayor que la longitud del pivote o pletina para evitar el descanso de la piedra en su extremo superior.

- Morteros para albañilería (relación de productos con marcado CE):

Se ajustarán a las prescripciones del proyecto.

- Anclajes:

Anclajes de sujeción al soporte: no serán aceptables los anclajes de otros materiales con menor resistencia y comportamiento a la agresividad ambiental que los de Acero Inoxidable AISI 304 ó 316, según normas UNE.

Anclajes de sujeción vistos: podrán ser de acero inoxidable o de aluminio lacado o anodizado.

Anclajes de sujeción ocultos: los pivotes podrán tener un diámetro mínimo de 5 mm y una longitud de 30 mm, y las pletinas un espesor mínimo de 3 mm, ancho de 30 mm y profundidad de 25 mm.

- Separadores de placas: podrán ser de cloruro de polivinilo de espesor mínimo 1,50 mm.

- Material de sellado de juntas: podrá ser lechada de cemento, etc.

### **Prescripción en cuanto a la ejecución por unidades de obra**

#### **Características técnicas de cada unidad de obra**

Condiciones previa: soporte

Se verificará que el soporte está liso y limpio. La fábrica que sustente el aplacado tendrá la suficiente resistencia para soportar el peso de éste.

En su caso, se comprobará la disposición en la cara exterior de la hoja principal de un enfoscado de mortero, atendiendo al CTE DB HS 1, apartado 2.3.2.

Compatibilidad entre los productos, elementos y sistemas constructivos

Para prevenir el fenómeno electroquímico de la corrosión galvánica entre metales con diferente potencial, se adoptarán las medidas adecuadas de aislamiento y protección del contacto entre ambos, de forma que además de aislar eléctricamente metales con diferente potencial, se evite el acceso de agua y oxígeno a la zona de unión en los puntos de contacto entre ambos.

Se adoptarán las medidas adecuadas de aislamiento y protección en los puntos de contacto entre metales de distinta naturaleza y entre los anclajes y el soporte, cuidando además que no se deposite agua en estos puntos de contacto.

No se utilizarán anclajes fijados con cajeados retacados con mortero en el soporte en caso de que éste sea de hormigón armado o en masa, o estructura metálica.

No se utilizarán anclajes fijados mecánicamente al soporte en caso de que éste sea de ladrillos y bloque huecos, dada su heterogeneidad.

No se admiten variedades de piedra de elevado coeficiente de absorción, adoptando como límite aceptable para el mismo el 5%.

No se emplearán areniscas con importante presencia de arcillas, cloruros o yeso, ya que pueden experimentar importantes transformaciones en el exterior que producen descomposiciones acompañadas de bajas importantes de resistencia.

Es aconsejable separar las piezas de piedra porosas del aluminio mediante dos manos de pintura bituminosa, u otro elemento espaciador. Se debe tener especial cuidado con algunos tipos de ladrillos que tienen cloruros en su composición, ya que estos pueden acelerar el proceso de corrosión.

Se evitará el empleo de piedra con compuestos ferrosos (óxidos de hierro o compuestos piritosos), cuya acción puede afectar a la resistencia de la propia placa en ambientes agresivos.

En caso de que el aplacado esté expuesto a situaciones de humedad repetitivas, se podrá determinar mediante ensayo la presencia de sales como cloruros y sulfatos.

Se dan las siguientes incompatibilidades entre el sistema de fijación y el tipo de soporte:

Para evitar las corrosiones de tipo galvánico entre los diferentes elementos que componen el cuerpo del anclaje, no se utilizarán sistemas de anclaje con diferentes metales (aluminio y acero inoxidable, acero inoxidable y acero al carbono), y si se optase por admitirlos, se interpondrán casquillos o arandelas separadoras, inertes o de nula conductividad eléctrica.

Se colocarán casquillos separadores de material elástico y resistente a la intemperie (por ejemplo nailon o EPDM), para impedir el contacto directo entre el anclaje y la piedra.

Las carpinterías, barandillas y todo elemento de sujeción irán fijados a la fábrica, y nunca al aplacado.

### **Proceso de ejecución**

Ejecución

Se replantearán, según proyecto, las hiladas del aplacado, así como de los puntos de anclaje. Se efectuará el despiece del paramento a aplacar definiéndolo y numerándolo.

Las juntas de dilatación del edificio se mantendrán en el aplacado.

El sistema de sujeción directa mediante morteros no será recomendable en exteriores, salvo en zócalos.

A cada placa se le habrán practicado las ranuras y orificios necesarios para su anclaje a la fábrica.

Se realizará la sujeción previa de los anclajes al soporte para asegurar su resistencia al colgar la piedra en ellos. Se colocarán cuatro anclajes por placa como mínimo, separados de su borde 1/5 de su longitud o de la altura de la placa. La posición de los anclajes en la junta horizontal será simétrica respecto al eje de la placa. Los anclajes podrán ser de carga o de sujeción, que a su vez irán colocados en juntas verticales (horizontales en las placas del borde de fachada).

Se fijará un tablón para apoyar la hilada inferior de placas de forma que queden niveladas a la altura correspondiente. Se acuñarán las placas de la primera hilada sobre el tablón, nivelando su borde superior a la altura correspondiente. El orden de ejecución será placa a placa de forma continua, y de abajo a arriba de la fachada.

Las placas se colocarán en obra suspendiéndolas exclusivamente de los ganchos o dispositivos preparados para su elevación.

La sujeción de las placas se confiará exclusivamente a los dispositivos de anclaje previstos y probados antes del suministro de las placas. Se comprobará que los anclajes de las placas encajan correctamente en los agujeros.

Los anclajes se recibirán en los orificios practicados en los cantos de las placas, y en el soporte, según el sistema de proyecto:

Con mortero hidráulico (sistema tradicional): previamente se humedecerá la superficie del hueco. No se usará escayola ni yeso en ningún caso. Los anclajes se nivelarán dentro del tiempo de fraguado. Se esperará a que el mortero fragüe y se endurezca suficientemente. No se quitarán las cuñas de las placas hasta que el mortero haya endurecido.

Se realizarán juntas verticales de dilatación de 1 cm de anchura como mínimo, cada 6 m y a una distancia de 2 m de las esquinas del edificio, utilizando anclajes de media espiga. Se respetarán las juntas estructurales del edificio.

En la cámara ventilada, se colocarán separadores entre placas de hiladas sucesivas para dejar juntas abiertas de anchura mayor que 5 mm y ventilar así la cámara. El espesor de la cámara será conforme al proyecto y estará comprendido entre 3 cm y 10 cm.

Se comprobará que no se acumulen restos de mortero en la cámara que reduzcan su espesor. Para evacuar el agua que pueda entrar en la cámara, se fijará un babero a la hoja exterior en las zonas donde la cámara se interrumpa con dinteles, forjados, etc, atendiendo al CTE DB HS 1, apartado 2.3.2.

En las fachadas ventiladas con aislante, los orificios que deben practicarse en el aislante para el montaje de los anclajes puntuales se rellenarán posteriormente con proyectores portátiles del mismo aislamiento o recortes del mismo adheridos con colas compatibles.

En las fachadas constituidas por un material poroso, se realizará un zócalo con un material cuyo coeficiente de succión sea menor que el 3 %, de altura mínima 30 cm, y que cubra la barrera impermeable dispuesta entre el muro y la fachada, atendiendo al CTE DB HS 1.

Además, en los zócalos, por ser las zonas más sensibles a las agresiones del tráfico urbano, será recomendable la solución de piezas de mayor espesor recibidas con morteros. Las juntas tendrán un espesor mínimo de 6 mm, y se rellenarán con mortero plástico y elástico.

Condiciones de terminación

La unión del zócalo con la fachada en su parte superior deberá sellarse o adoptarse otra solución que produzca el mismo efecto. En caso de que la carpintería esté aplomada al trasdós del aplacado, no se sellarán las juntas perimetrales entre carpintería y aplacado.

#### **Control de ejecución, ensayos y pruebas**

Control de ejecución

Puntos de observación.

- Comprobación del soporte:

Se comprobará que el soporte esté liso.

- Replanteo:

Distancia entre anclajes. Juntas.

- Ejecución:

Características de los anclajes (material, espesor, etc.) y de las piezas (espesor, taladros en los cantos, en su caso).

Sujeción de los anclajes al soporte, resistencia.

Espesor de la cámara. Disposición de elementos para la evacuación del agua, en su caso (CTE DB HS 1).

- Comprobación final:

Aplomado del aplacado. Rejuntado, en su caso.

Planeidad en varias direcciones, con regla de 2 m.

#### **Conservación y mantenimiento durante la obra**

Se tomarán las medidas necesarias para que las jardineras u otros elementos no viertan agua sobre el aplacado.

Todo elemento que sea necesario instalar sobre el aplacado, se recibirá a la fábrica que sustenta éste o a cualquier otro elemento resistente. Sobre el aplacado no se sujetarán elementos como soportes de rótulos, instalaciones, etc., que puedan dañarlo o provocar la entrada de agua.

Se comprobará el estado de las piezas de piedra para detectar posibles anomalías, o desperfectos. La limpieza se llevará a cabo según el tipo de piedra, mediante lavado con agua, limpieza química o proyección de abrasivos.

Se realizarán inspecciones visuales de los paramentos aplacados, reparando las piezas movidas o estropeadas. Los anclajes que deban reponerse serán de acero inoxidable.

### **6.1.3 Enfoscados, guarnecidos y enlucidos**

#### **Criterios de medición y valoración de unidades**

- Enfoscado: metro cuadrado de superficie de enfoscado realmente ejecutado, incluso preparación del soporte, incluyendo mochetas y dinteles y deduciéndose huecos.

- Guarnecido: metro cuadrado de guarnecido con o sin maestreado y enlucido, realizado con pasta de yeso sobre paramentos verticales u horizontales, acabado manual con llana, incluso limpieza y humedecido del soporte, deduciendo los huecos y desarrollando las mochetas.

- Revoco: metro cuadrado de revoco, con mortero, aplicado mediante tendido o proyectado en una o dos capas, incluso acabados y posterior limpieza.

#### **Prescripciones sobre los productos**

##### **Características y recepción de los productos que se incorporan a las unidades de obra**

La recepción de los productos, equipos y sistemas se realizará conforme se desarrolla en el DB correspondiente, así como a las especificaciones concretas del Plan de control de calidad.

- Agua potable, tanto para el amasado como para el curado.

- Cemento común (ver relación de productos con marcado CE).

- Cal (ver relación de productos con marcado CE).

- Pigmentos para la coloración (ver relación de productos con marcado CE).

- Aditivos: plastificante, hidrofugante, etc. (ver relación de productos con marcado CE).

- Enlistonado y esquineras: podrán ser metálicas para enlucido exterior (ver relación de productos con marcado CE), interior (ver relación de productos con marcado CE), etc.

- Malla de refuerzo: material (de tela metálica, armadura de fibra de vidrio etc.). Paso de retícula. Espesor.

- Morteros para revoco y enlucido (ver relación de productos con marcado CE).

- Yeso para la construcción (ver relación de productos con marcado CE).

- Aditivos de los morteros monocapa: retenedores de agua, hidrofugantes, aireantes, fibras de origen natural o artificial y pigmentos. Se acreditará su naturaleza y prescripciones de aplicación.

- Junquillos para juntas de trabajo o para despieces decorativos: material (madera, plástico, aluminio lacado o anodizado). Dimensiones. Sección.

##### **Almacenamiento y manipulación (criterios de uso, conservación y mantenimiento)**

- Mortero húmedo: el camión hormigonera lo depositará en cubilotes facilitados por el fabricante.

- Mortero seco: se dispondrá en silos compartimentados, estancos y aislados de la humedad, con amasado automático, o en sacos.

- Mortero predosificado: se dispondrá en silos compartimentados, estancos y aislados de la humedad, separándose el conglomerante y el árido.
- Cemento: si el suministro es en sacos, se dispondrán en lugar ventilado y protegido de la intemperie, humedad del suelo y paramentos. Si el suministro es a granel, se almacenará en silos o recipientes aislados de la humedad. En general, el tiempo máximo de almacenamiento será de tres, dos y un mes, para las clases resistentes de cemento 32,5, 42,5 y 52,5 o para morteros que contengan esos cementos.
- Cales aéreas (endurecen lentamente por la acción del CO<sub>2</sub> presente en el aire). Cal viva en polvo: se almacenará en depósitos o sacos de papel herméticos y en lugar seco para evitar su carbonatación. Cal aérea hidratada (apagada): se almacenará en depósitos herméticos, estancos a la acción del anhídrido carbónico, en lugar seco y protegido de corrientes de aire.
- Cales hidráulicas (fraguan y endurecen con el agua): se conservarán en lugar seco y protegido de corrientes de aire para evitar su hidratación y posible carbonatación.
- Áridos: se protegerán para que no se contaminen por el ambiente ni por el terreno, tomando las precauciones para evitar su segregación.
- Aditivos: se protegerán para evitar su contaminación ni la alteración de sus propiedades por factores físicos o químicos.
- Adiciones (cenizas volantes, humo de sílice): se almacenarán en silos y recipientes impermeables que los protejan de la humedad y la contaminación.

### **Prescripción en cuanto a la ejecución por unidades de obra**

#### **Características técnicas de cada unidad de obra**

- Condiciones previas: soportes

##### **-Enfoscados:**

Compatibilidad con los componentes del mortero, tanto de sus características físicas como mecánicas: evitar reacciones entre el yeso del soporte y el cemento de componente de mortero. Las resistencias mecánicas del mortero, o sus coeficientes de dilatación, no serán superiores a los del soporte.

Estabilidad (haber experimentado la mayoría de las retracciones). No degradable. Resistencia a la deformación.

Porosidad y acciones capilares suficientes para conseguir la adhesión del mortero.

Capacidad limitada de absorción de agua.

Grado de humedad: si es bajo, según las condiciones ambientales, se mojará y se esperará a que absorba el agua; si es excesivo, no estará saturado para evitar falta de adherencia y producción de eflorescencias superficiales.

Limpieza. Exento de polvo, trazas de aceite, etc. que perjudiquen la adherencia del mortero.

Rugosidad. Si no la tiene, se creará mediante picado o colocación con anclajes de malla metálica o plástico.

Regularidad. Si carece de ella, se aplicará una capa niveladora de mortero con rugosidad suficiente para conseguir adherencia; asimismo habrá endurecido y se humedecerá previamente a la ejecución del enfoscado

Libre de sales solubles en agua (sulfatos, portlandita, etc.).

La fábrica soporte se dejará a junta degollada, barriéndose y regándose previamente a la aplicación del mortero. Si se trata de un paramento antiguo, se rasará hasta descascarillar.

Se admitirán los siguientes soportes para el mortero: fábricas de ladrillos cerámicos o sílico-calcáreos, bloques o paneles de hormigón, bloques cerámicos.

No se admitirán como soportes del mortero: los hidrofugados superficialmente o con superficies vitrificadas, pinturas, revestimientos plásticos o a base de yeso.

##### **-Guarnecidos:**

La superficie a revestir con el guarnecido estará limpia y humedecida. El guarnecido sobre el que se aplique el enlucido estará fraguado y tener consistencia suficiente para no desprenderse al aplicar éste. La superficie del guarnecido estará, además, rayada y limpia.

##### **-Revocos:**

Revoco con mortero hecho en obra de cemento o de cal: la superficie del enfoscado sobre el que se va a revocar estará limpia y humedecida y el mortero del enfoscado habrá fraguado.

Revoco con mortero preparado: en caso de realizarse sobre enfoscado, éste se limpiará y humedecerá. Si se trata de revoco monocapa, el soporte será rugoso para facilitar la adherencia; asimismo garantizará resistencia, estabilidad, planeidad y limpieza. Si la superficie del soporte fuera excesivamente lisa se procederá a un "repicado" o a la aplicación de una imprimación adecuada (sintética o a base de cemento). Los soportes que mezclen elementos de distinto acabado se tratarán para regularizar su distinta absorción. Cuando el soporte sea muy absorbente se tratará con una imprimación previa que puede ser una emulsión añadida al agua de amasado.

El revoco con mortero preparado monocapa no se colocará sobre soportes incompatibles con el material (por ejemplo de yeso), ni sobre soportes no adherentes, como amianto - cemento o metálicos. Los puntos singulares de la fachada (estructura, dinteles, cajas de persiana) requieren un refuerzo o malla de fibra de vidrio, de poliéster o metálica.

- Compatibilidad entre los productos, elementos y sistemas constructivos

Para prevenir el fenómeno electroquímico de la corrosión electrolítica entre el material de revestimiento y metales, se adoptarán las medidas adecuadas de aislamiento y protección del contacto entre ambos, aunque exista compatibilidad química, de forma que se evite el acceso de agua y oxígeno a la zona de unión en los puntos de contacto entre ambos. En especial se observarán las prescripciones del CTE DB SE A Apartado 3, durabilidad.

##### **-Enfoscados:**

En fachadas, cuando se dispone en fachadas con el aislante por el exterior de la hoja principal, será químicamente compatible con el aislante, atendiendo al CTE DB HS 1, apartado 2.3.2.

No son aptas para enfoscar las superficies de yeso, ni las realizadas con resistencia análoga o inferior al yeso. Tampoco lo son las superficies metálicas que no hayan sido forradas previamente con piezas de arcilla cocida.

Será recomendable el empleo de cementos resistentes a los sulfatos, para disminuir el riesgo de reacción con los iones sulfato procedentes de sales solubles en el agua, de posible existencia dentro de la obra de fábrica, origen de expansiones y fisuraciones.

En caso de que el mortero incorpore armaduras, el contenido de iones cloruro en el mortero fresco no excederá del 0,1% de la masa de cemento seco.

Para evitar la aparición de eflorescencias: se controlará el contenido de nitratos, sulfatos, cloruros alcalinos y de magnesio, carbonatos alcalinos, e hidróxido de calcio, todos ellos solubles en el agua de la obra de fábrica o su entorno. Asimismo, se

controlarán los factores que permitan la presencia de agua en la fábrica (humectación excesiva, encharcamientos y protección inadecuada).

No se emplearán áridos que contengan sulfuros.

**- Guarnecidos:**

No se revestirán con yeso los paramentos de locales en los que la humedad relativa habitual sea superior al 70%, los locales que frecuentemente hayan de ser salpicados por agua, como consecuencia de la actividad desarrollada, las superficies metálicas, sin previamente revestirlas con una base acorde con el revestimiento, las superficies de hormigón realizadas con encofrado metálico si previamente no se han dejado rugosas mediante rayado o salpicado con mortero.

Ha de prevenirse la corrosión del acero mediante una estrategia global que considere en forma jerárquica al edificio en su conjunto y especialmente, los detalles, evitando el contacto directo con yesos, etc.

**Proceso de ejecución**

Ejecución

**- En general:**

Se atenderán las prescripciones del CTE DB HS 1.

Las juntas de dilatación de la hoja principal, tendrán un sellante sobre un relleno introducido en la junta, que quedará enrasado con el paramento sin enfoscar.

En muros de sótano en contacto con el terreno, según el tipo de muro, de impermeabilización y el grado de impermeabilidad exigido, se revestirá su cara interior con una capa de mortero hidrófugo sin revestir.

En fachadas, en función de la existencia o no de revestimiento exterior y del grado de impermeabilidad, se exigirá una resistencia (media, alta o muy alta) según las prescripciones del CTE DB HS 1 Apartado 2.3.

Las interrupciones de la hoja principal con forjados intermedios y con pilares atenderán las prescripciones del CTE DB HS 1 Apartado 2.3.3.3 y 2.3.3.3.4.

Condiciones del revestimiento hidrófugo de mortero: el paramento donde se va aplicar el revestimiento estará limpio. Se aplicarán al menos cuatro capas de revestimiento de espesor uniforme y el espesor total no será mayor que 2 cm. En los encuentros se solaparán las capas del revestimiento al menos 25 cm.

La impermeabilización de muros se atenderá a las prescripciones del CTE DB HS 1 Apartado 2.1.

Encuentro de la cubierta con un paramento vertical. Para que el agua de las precipitaciones o la que se deslice por el paramento no se filtre por el remate superior de la impermeabilización, éste se realizará atendiendo a las prescripciones del CTE DB HS 1 Apartado 2.4.4.1.2.

**- Enfoscados:**

Se habrán recibido los cercos de puertas y ventanas, bajantes, canalizaciones y demás elementos fijados a los paramentos. Para enfoscados exteriores estará terminada la cubierta.

Se humedecerá el soporte, previamente limpio. Habrá fraguado el mortero u hormigón del soporte a revestir. En caso de haber discontinuidades en el soporte, se colocará un refuerzo de tela metálica en la junta, tensa y fijada con un solape mínimo de 10 cm a cada lado.

No se confeccionará el mortero cuando la temperatura del agua de amasado sea superior a 40 °C. Se amasará exclusivamente la cantidad prevista para aplicación inmediata.

Los enfoscados maestreados se ejecutarán atendiendo a las prescripciones de la NTE RPE.

En enfoscados exteriores vistos se hará un llagueado, en recuadros de lado no mayor que 3 m, para evitar agrietamientos. Se respetarán las juntas estructurales.

**- Guarnecidos:**

Los guarnecidos se ejecutarán atendiendo a las prescripciones de la NTE RPG.

Previamente al revestido, se habrán recibido los cercos de puertas y ventanas y repasado la pared, tapando los desperfectos que pudiera haber; asimismo se habrán recibido los ganchos y repasado el techo. Los muros exteriores estarán terminados, incluso el revestimiento exterior si lo lleva, así como la cubierta del edificio o al menos tres forjados sobre la planta en que se va a realizar el guarnecido.

La pasta de yeso se utilizará inmediatamente después de su amasado, sin adición posterior de agua. Se aplicará la pasta entre maestras, apretándola contra la superficie, hasta enrasar con ellas. El espesor del guarnecido será de 12 mm y se cortará en las juntas estructurales del edificio. Cuando el espesor del guarnecido sea superior a 15 mm, se realizará por capas sucesivas de este espesor máximo, previo fraguado de la anterior, terminada rayada para mejorar la adherencia. Se evitarán los golpes y vibraciones que puedan afectar a la pasta durante su fraguado.

**- Revocos:**

Se habrán recibido los cercos de puertas y ventanas, bajantes, canalizaciones y demás elementos fijados a los paramentos.

Los revocos tendidos y proyectados se ajustarán a las prescripciones de la NTE RPR.

En caso de revoco con mortero preparado monocapa: si se ha aplicado una capa regularizadora para mejorar la planeidad del soporte, se esperará al menos 7 días para su endurecimiento. Se replantearán y realizarán juntas de despiece con junquillos adheridos a la fachada con el propio mortero de base del monocapa antes de empezar a aplicar el revestimiento. Las juntas de despiece horizontales se dispondrán cada 2,20 metros y las verticales cada 7 metros y tendrán un ancho entre 10 y 20 mm, respetando las juntas estructurales. Se colocará malla de fibra de vidrio tratada contra los álcalis (que quedará embutida entre dos capas de revestimiento) en: todos los puntos singulares (dinteles, forjados, etc.), cajas de persiana sobresaliendo un mínimo de 20 cm a cada lado con el cerramiento, huecos de ventana con tiras como mínimo de 20 por 40 cm colocadas en diagonal. Los encuentros entre soportes de distinta naturaleza se resolverán, marcando la junta o puenteando la unión y armando el revestimiento con mallas.

El mortero predosificado industrialmente, se mezclará con agua y se aplicará en una única capa de unos 10 a 15 mm de espesor o en dos manos del producto si el espesor es mayor de 15 mm, dejando la primera con acabado rugoso. La aplicación se realizará mediante proyección mecánica (mediante máquinas de proyección continuas o discontinuas) o aplicación manual con llana. En caso de colocar refuerzos de malla de fibra de vidrio, de poliéster o metálica, se situará en el centro del espesor del revoco. La totalidad del producto se aplicará en las mismas condiciones climáticas. En climas muy secos, con viento, o temperaturas elevadas, se humedecerá la superficie con manguera y difusor para evitar una desecación excesiva. Los junquillos se retirarán a las 24 horas, cuando el mortero empiece a endurecer y tenga la consistencia suficiente para que no se deforme la línea de junta.

Se suspenderá la ejecución cuando la temperatura sea inferior a 0°C o superior a 30°C a la sombra, o en tiempo lluvioso cuando el paramento no esté protegido. Se evitarán golpes o vibraciones que puedan afectar al mortero durante el fraguado. En ningún caso se permitirán los secados artificiales. Una vez transcurridas 24 horas desde su ejecución, se mantendrá húmeda la superficie revocada hasta que haya fraguado.

Tolerancias admisibles

Se adoptarán las prescripciones de la NTE RPE, RPG y RPR.

Para conseguir una resistencia media a la filtración, el revestimiento continuo exterior tendrá un espesor de entre 10 y 15 mm, atendiendo al CTE DB HS 1, apartado 2.3.2.

En caso de revoco con mortero preparado monocapa, el espesor podrá ser de unos 10 a 20 mm.

 Condiciones de terminación**- Enfoscados:**

La textura (fratasado o sin fratar) será lo bastante rugosa en caso de que sirva de soporte a otra capa de revoco o estuco. Se mantendrá húmeda la superficie enfoscada mediante riego directo hasta que el mortero haya fraguado, especialmente en tiempo seco, caluroso o con vientos fuertes. Este sistema de curado podrá sustituirse mediante la protección con revestimiento plástico si se retiene la humedad inicial de la masa durante la primera fase de endurecimiento. El acabado podrá ser:

Fratasado, cuando sirva de soporte a un enlucido, pintura rugosa o aplacado con piezas pequeñas recibidas con mortero o adhesivo.

Bruñido, cuando sirva de soporte a una pintura lisa o revestimiento pegado de tipo ligero o flexible o cuando se requiera un enfoscado más impermeable.

**- Guarnecidos:**

Sobre el guarnecido fraguado se enlucirá con yeso fino terminado con llana, quedando a línea con la arista del guardavivos, consiguiendo un espesor de 3 mm.

**- Revocos:**

Revoco tendido con mortero de cemento: admite los acabados repicado, raspado con rasqueta metálica, bruñido, a fuego o esgrafiado.

Revoco tendido con mortero de cal o estuco: admite los acabados lavado con brocha y agua con o sin posterior picado, raspado con rasqueta metálica, alisado, bruñido o acabado con espátula.

Revoco tendido con mortero preparado de resinas sintéticas: admite los acabados pétreos con llana, raspado o picado con rodillo de esponja.

Revoco con mortero preparado monocapa: acabado en función de los pigmentos y la textura deseada (abujardado, bruñido, fratasado, lavado, etc.) que se obtienen aplicando distintos tratamientos superficiales una vez aplicado el producto, o por proyección de áridos y planchado de la piedra cuando el mortero aún está fresco.

**Control de ejecución, ensayos y pruebas** Control de ejecución

Puntos de observación.

**- Enfoscados:**

Comprobación del soporte: está limpio, rugoso y de adecuada resistencia (no yeso o análogos).

Idoneidad del mortero conforme a proyecto.

Tiempo de utilización después de amasado.

Disposición adecuada del maestreado.

Planeidad con regla de 1 m.

**- Guarnecidos:**

Comprobación del soporte: que no esté liso (rugoso, rayado, picado, salpicado de mortero), que no haya elementos metálicos en contacto y que esté húmedo en caso de guarnecidos.

Se comprobará que no se añade agua después del amasado.

Comprobar la ejecución de maestras o disposición de guardavivos.

**- Revocos:**

Comprobación del soporte: la superficie no está limpia y humedecida.

Dosificación del mortero: se ajusta a lo especificado en proyecto.

 Ensayos y pruebas**- En general:**

Prueba escorrentía en exteriores durante dos horas.

Dureza superficial en guarnecidos y enlucidos >40 shore.

**- Enfoscados:**

Planeidad con regla de 1 m.

**- Guarnecidos:**

Se verificará espesor según proyecto.

Comprobar planeidad con regla de 1 m.

**- Revocos:**

Espesor, acabado y planeidad: defectos de planeidad superiores a 5 mm en 1 m, no se interrumpe el revoco en las juntas estructurales.

**Conservación y mantenimiento durante la obra**

Una vez ejecutado el enfoscado, se protegerá del sol y del viento para permitir la hidratación, fraguado y endurecimiento del cemento.

**6.1.4 Pinturas****Criterios de medición y valoración de unidades**

Metro cuadrado de superficie de revestimiento continuo con pintura o barniz, incluso preparación del soporte y de la pintura, mano de fondo y mano/s de acabado totalmente terminado, y limpieza final.

**Prescripciones sobre los productos**

### **Características y recepción de los productos que se incorporan a las unidades de obra**

La recepción de pinturas y barnices se atenderá al Plan de control de calidad.

En la recepción de cada pintura se comprobará, al menos, el etiquetado de los envases, en donde deberán aparecer: las instrucciones de uso, la capacidad del envase, el sello del fabricante.

Los materiales protectores deben almacenarse y utilizarse de acuerdo con las instrucciones del fabricante y su aplicación se realizará dentro del periodo de vida útil del producto y en el tiempo indicado para su aplicación.

### **Prescripción en cuanto a la ejecución por unidades de obra**

#### **Características técnicas de cada unidad de obra**

- Condiciones previas: soporte

Inmediatamente antes de comenzar a pintar se comprobará que las superficies cumplen los requisitos del fabricante.

El soporte estará limpio de polvo y grasa y libre de adherencias o imperfecciones. Para poder aplicar impermeabilizantes de silicona sobre fábricas nuevas, habrán pasado al menos tres semanas desde su ejecución.

En soportes de madera, el contenido de humedad será el de equilibrio higroscópico acorde con el lugar de exposición.

Si se usan pinturas de disolvente orgánico las superficies a recubrir estarán secas; en el caso de pinturas de cemento, el soporte estará humedecido.

Estarán recibidos y montados cercos de puertas y ventanas, canalizaciones, instalaciones, bajantes, etc.

Según el tipo de soporte a revestir, se considerará:

- Superficies de yeso, cemento, albañilería y derivados: se eliminarán las eflorescencias salinas y la alcalinidad con un tratamiento químico; asimismo se rascarán las manchas superficiales producidas por moho y se desinfectará con fungicidas. Las manchas de humedades internas que lleven disueltas sales de hierro, se aislarán con productos adecuados.

- Superficies de madera: en caso de estar afectada de hongos o insectos se tratará con productos fungicidas, asimismo se sustituirán los nudos mal adheridos por cuñas de madera sana y se sangrarán aquellos que presenten exudado de resina. Se realizará una limpieza general de la superficie y se comprobará el contenido de humedad. Se sellarán los nudos mediante goma laca dada a pincel, asegurándose que haya penetrado en las oquedades de los mismos y se liján las superficies.

- Superficies metálicas: se realizará una limpieza general de la superficie. Si se trata de hierro se realizará un raspado de óxidos mediante cepillo metálico, seguido de una limpieza manual de la superficie. Se aplicará un producto que desengrase a fondo de la superficie.

- Compatibilidad entre los productos, elementos y sistemas constructivos

Tanto en interiores como en exteriores la pintura a aplicar acreditará su compatibilidad con la naturaleza del soporte.

#### **Proceso de ejecución**

- Ejecución

La temperatura ambiente no será mayor de 28 °C a la sombra ni menor de 12 °C durante la aplicación del revestimiento. El soleamiento no incidirá directamente sobre el plano de aplicación. En tiempo lluvioso se suspenderá la aplicación cuando el paramento no esté protegido. No se pintará con viento o corrientes de aire por posibilidad de no poder realizar los empalmes correctamente ante el rápido secado de la pintura.

Se dejarán transcurrir los tiempos de secado especificados por el fabricante. Asimismo se evitarán, en las zonas próximas a los paramentos en periodo de secado, la manipulación y trabajo con elementos que desprendan polvo o dejen partículas en suspensión.

- Condiciones de terminación

Se comprobará la calidad de las superficies pintadas en cuanto a grosor de película, uniformidad de coloración y textura, según prescripción de proyecto.

#### **Control de ejecución, ensayos y pruebas**

- Control de ejecución

Se comprobará que se ha ejecutado correctamente la preparación del soporte (imprimación selladora, anticorrosivo, etc.), así como la aplicación del número de manos de pintura necesarios.

#### **Conservación y mantenimiento durante la obra**

Se adoptarán las medidas precisas para preservar las superficies terminadas de golpes y manchas.

## **6.2 Revestimientos de suelos y escaleras**

### **6.2.1 Revestimientos continuos para suelos y escaleras**

#### **Criterios de medición y valoración de unidades**

Metro cuadrado de pavimento continuo realmente ejecutado, incluyendo pinturas, endurecedores, formación de juntas, eliminación de restos y limpieza.

#### **Prescripciones sobre los productos**

#### **Características y recepción de los productos que se incorporan a las unidades de obra**

Las características de los productos se sujetarán a las prescripciones del proyecto, y su recepción a lo especificado en el Plan de control de calidad.

Con el fin de limitar el riesgo de resbalamiento, los suelos tendrán una clase (resistencia al deslizamiento) adecuada conforme al CTE DB SU 1, en función del uso y localización en el edificio. Tal clase queda prescrita en la documentación de este proyecto.

Los acopios de los materiales se harán en los lugares previamente establecidos, y conteniéndose en recipientes adecuadamente cerrados y aislados. Los productos combustibles o fácilmente inflamables se almacenarán alejados de fuentes de calor.

### **Prescripción en cuanto a la ejecución por unidades de obra**

#### **Características técnicas de cada unidad de obra**

- Condiciones previas: soporte

Las condiciones de borde, de sub-base y de soporte de los pavimentos deben permitir su adecuada puesta en obra y durabilidad frente a las cargas, los cambios de temperatura, la abrasión y la exposición al exterior y a los productos de limpieza o provenientes de la actividad para la que se han diseñado.

#### **Proceso de ejecución**

- Ejecución

##### **- En general:**

Se atenderá a lo prescrito en el CTE DB HS 1 y en las prescripciones de las Normas tecnológicas NTE RSI y NTE RSL, NTE RSM, NTE RSS y NTE RST que no contradigan al CTE.

En todos los casos se respetarán las juntas de la solera o forjado. En los pavimentos situados al exterior, se situarán juntas de dilatación formando una cuadrícula de lado no mayor de 5 m, que a la vez harán papel de juntas de retracción. En los pavimentos situados al interior, se situarán juntas de dilatación coincidiendo con las del edificio, y se mantendrán en todo el espesor del revestimiento. Cuando la ejecución del pavimento continuo se haga por bandas, se dispondrán juntas en las aristas longitudinales de las mismas.

##### **- Para el pavimento continuo de hormigón impreso:**

Durante el vertido del hormigón se colocará una capa de malla electrosoldada o fibra de polipropileno. Se extenderá el hormigón de manera manual, alisando la superficie mediante llana; se incorporará capa de rodadura sobre el hormigón fresco; se aplicará polvo desencofrante para evitar la adherencia de los moldes con el hormigón; se estampará y dará textura a la superficie con el molde elegido; se realizarán los cortes de las juntas de dilatación; se llevará a cabo la limpieza del pavimento y finalmente se aplicará un líquido de curado.

##### **- Para el pavimento continuo de hormigón fratasado:**

Una vez preparado el soporte se aplicará un puente de unión (pavimento monolítico), se colocará el mallazo sobre calzos y se realizará el hormigonado, pudiendo sustituir el mallazo por fibra metálica. Después se realizará un tratamiento superficial a base de fratasado mecánico con fratasadoras o helicópteros una vez que el hormigón tenga la consistencia adecuada; se incorporará opcionalmente una capa de rodadura con objeto de mejorar las características de la superficie.

##### **- Para el pavimento continuo con hormigón pulido:**

Durante el vertido se colocará capa de malla electrosoldada o fibras de polipropileno; una vez realizada la superficie se pulirá y se incorporará la capa de rodadura de cuarzo endurecedor; se realizará el fratasado mecánico hasta que la solera quede perfectamente pulida; se dividirá la solera en paños según la obra para aplicar el líquido de curado; se realizará el aserrado de las juntas y sellado de las mismas con masilla de poliuretano o equivalente.

##### **- Para el pavimento continuo con hormigón regleado:**

Vertido, extendido, reglado o vibrado del hormigón sobre solera debidamente compactada y nivelada; se colocará mallazo o fibras según proyecto; se realizarán los cortes de juntas de dilatación en paños según proyecto.

##### **- Para el pavimento continuo con terrazo in situ:**

Se formará con un aglomerante a base de resina o cemento que proporcionará a la masa su color, cargas minerales que le darán textura, pigmentos y aditivos. Se ejecutará sobre capa de 2 cm de arena sobre el forjado o solera, sobre la que se extenderá una capa de mortero de 1,5 cm, malla electrosoldada y otra capa de mortero de 1,5 cm. Una vez apisonada y nivelada esta capa, se extenderá el mortero de acabado disponiendo banda para juntas en cuadrículas de lado no mayor de 1,25 m.

##### **- Para el pavimento de hormigón continuo tratado superficialmente:**

Se aplicará el tratamiento superficial del hormigón (endurecedor, recubrimiento), en capas sucesivas mediante brocha, cepillo, rodillo o pistola.

##### **- Para el pavimento continuo de hormigón tratado con mortero hidráulico:**

Se realizará mediante aplicación sobre el hormigón del mortero hidráulico, bien por espolvoreo con un mortero en seco o a la llana con un mortero en pasta.

##### **- Para el pavimento continuo con mortero de resinas sintéticas:**

En caso de mortero autonivelante, éste se aplicará con espátula dentada hasta espesor no menor de 2 mm, en caso de mortero no autonivelante, éste se aplicará mediante llana o espátula hasta un espesor no menor de 4 mm.

##### **- Para el pavimento continuo a base de resinas:**

Las resinas se mezclarán y aplicarán en estado líquido en la obra.

##### **- Para el pavimento continuo con mortero hidráulico polimérico:**

El mortero se compactará y alisará mecánicamente hasta espesor no menor de 5 mm.

##### **- Juntas:**

Las juntas se conseguirán mediante corte con disco de diamante (juntas de retracción o dilatación) o mediante incorporación de perfiles metálicos (juntas estructurales o de construcción). En caso de junta de dilatación: el ancho de la junta será de 1 a 2 cm y su profundidad igual a la del pavimento. El sellado podrá ser de masilla o perfil preformado o bien con cubrejuntas por presión o ajuste. En caso de juntas de retracción: el ancho de la junta será de 5 a 10 mm y su profundidad igual a 1/3 del espesor del pavimento. El sellado podrá ser de masilla o perfil preformado o bien con cubrejuntas. Previamente se realizará la junta mediante un cajeado practicado a máquina en el pavimento. Las juntas de aislamiento serán aceptadas o cubiertas por el revestimiento, según se determine. Las juntas serán cubiertas por el revestimiento, previo tratamiento con masilla de resina epoxídica y malla de fibra. La junta de dilatación no se recubrirá por el revestimiento.

Deberán respetarse las condiciones de disposición de bandas de refuerzo y de terminación, las de continuidad o discontinuidad, así como cualquier otra que afecte al diseño, relativas al sistema de impermeabilización que se emplee.

##### **- Grado de impermeabilidad:**

El grado de impermeabilidad mínimo exigido a los suelos que están en contacto con el terreno frente a la penetración del agua de éste y de las escorrentías cumplirá con el contenido de la tabla 2.3 de DB HS 1 del CTE, en función de la presencia de agua.

- Los encuentros del suelo con los muros y con las particiones interiores:

Atenderán

las prescripciones del CTE DB HS 1 apartados 2.2.3.1 y 2.2.3.2.



Tolerancias admisibles

Respecto a la nivelación del soporte se recomienda por regla general una tolerancia de  $\pm 5$  mm.

Con el fin de limitar el riesgo de caídas como consecuencia de trapiés o tropiezos, el suelo debe cumplir las condiciones prescritas en el CTE DB SU 1 apartado 2.

 Condiciones de terminación

Para los pavimentos continuos con empedrado: se eliminarán los restos de lechada y se limpiará su superficie.

Para los pavimentos continuos con terrazo in situ: el acabado se realizará mediante pulido con máquina de disco horizontal sobre la capa de mortero de acabado.

Para los pavimentos continuos con aglomerado bituminoso: el acabado final se realizará mediante compactación con rodillos, durante la cual, la temperatura del aglomerado no bajará de 80 °C.

Para los pavimentos continuos con asfalto fundido: el acabado final se realizará mediante compactación con llana.

Para los pavimentos continuos con mortero hidráulico polimérico: el acabado final podrá ser de pintado con resinas epoxi o poliuretano, o mediante un tratamiento superficial del hormigón con endurecedor.

Para los pavimentos continuos de hormigón tratado superficialmente con endurecedor o colorante: podrá recibir un acabado mediante aplicación de un agente desmoldeante, para posteriormente obtener textura con el modelo o patrón elegido; ésta operación se realizará mientras el hormigón siga en estado de fraguado plástico. Una vez endurecido el hormigón, se procederá al lavado de la superficie con agua a presión para desincrustar el agente desmoldeante y materias extrañas. Para finalizar, se realizará un sellado superficial con resinas, proyectadas mediante sistema airless de alta presión en dos capas, obteniendo así el rechazo de la resina sobrante, una vez sellado el poro en su totalidad.

**Control de ejecución, ensayos y pruebas** Control de ejecución

Puntos de observación.

Comprobación del soporte:

Se comprobará la limpieza del soporte e imprimación, en su caso.

Ejecución:

Replanteo, nivelación.

Espesor de la capa de base y de la capa de acabado.

Disposición y separación entre bandas de juntas.

Se comprobará que la profundidad del corte en la junta, sea al menos, de 1/3 del espesor de la losa.

Comprobación final:

Planeidad con regla de 2 m.

Acabado de la superficie.

**Conservación y mantenimiento durante la obra**

Se evitará la permanencia continuada sobre el pavimento de agentes químicos admisibles para el mismo y la caída accidental de agentes químicos no admisibles.

En caso de pavimento continuo de solados de mortero, éstos no se someterán a la acción de aguas con pH mayor de 9 o con concentración de sulfatos superior a 0,20 gr/l. Asimismo, no se someterán a la acción de aceites minerales orgánicos o pesados.

**6.2.2 Revestimientos de madera para suelos y escaleras****Criterios de medición y valoración de unidades**

Metro cuadrado de pavimento con formado por tablillas adheridas a solera o tarima clavada o encolada a rastreles, colocado, incluyendo o no lijado y barnizado, incluso cortes, eliminación de restos y limpieza. Los revestimientos de peldaño y los rodapiés, se medirán y valorarán por metro lineal.

**Prescripciones sobre los productos****Características y recepción de los productos que se incorporan a las unidades de obra**

La recepción de los productos, equipos y sistemas se realizará conforme a las especificaciones concretas del Plan de control de calidad.

La solera y el suelo atenderán las prescripciones del presente proyecto, las prescripciones contenidas en la NTE RSE y las prescripciones contenidas en el Plan de Control de Calidad.

- En los suelos de parqué, para evitar el efecto de subida y rebosamiento del adhesivo por los cantos, se recomienda que las tablillas lleven una pequeña mecanización en el perímetro, o que los cantos de las tablillas presenten un cierto ángulo de bisel (mínimo recomendado 6°) hacia el interior.

- En los suelos de parqué, para un mejor anclaje del adhesivo en la contracara de las tablillas se recomienda que lleven al menos 2 ranuras en contracara. Estas ranuras nunca serán de una profundidad mayor que 1/5 del grosor de la tablilla.

- En los entarimados se admite para los rastreles cualquier madera conífera o frondosa siempre que no presente defectos que comprometan la solidez de la pieza (nudos, fendas etc.). Las maderas más habituales son las de conífera de pino a abeto. La anchura de rastreles será de entre 50 y 70 mm.

- Adhesivos:

- Se utilizarán adhesivos que mantengan su elasticidad a lo largo de su vida de servicio.

- Aislante: las tarimas flotantes se aislarán acústicamente mediante espuma de polietileno.

- Barrera contra el vapor.

Salvo especificación en sentido contrario en el proyecto, la barrera de vapor estará integrada por films de polietileno PE-80 o PE-100, de 0,15 a 0,20 mm de espesor

- Materiales de juntas: relleno con materiales flexibles.

- Material auxiliar: en las tarimas clavadas se utilizarán clavos de 1,3 x 35 mm o 1,4 x 40 mm. Cuando se prescriban grapas, serán como mínimo de la misma longitud que los clavos.

Con el fin de limitar el riesgo de resbalamiento, los suelos tendrán una clase (resistencia al deslizamiento) adecuada al DB-SU 1, en función del uso y localización en el edificio.

#### **Almacenamiento y manipulación (criterios de uso, conservación y mantenimiento)**

Las cajas se transportarán y almacenarán en posición horizontal. El pavimento se aclimatará en el lugar de instalación, como mínimo 48 horas antes en el embalaje original. El plástico deberá ser retirado en el mismo momento de efectuar el trabajo. Durante el almacenaje e instalación, la temperatura media y la humedad relativa deben ser las mismas que existirán en el momento de habitar el edificio. En la mayoría de los casos, esto significa que la temperatura, antes y durante la instalación, debe ser entre 18°C y 28°C y la tasa de humedad entre 35% a 65%.

Los parquets se almacenarán en obra al abrigo de la intemperie, en local fresco, ventilado, limpio y seco. Se apilarán dejando espacios libres entre la madera el suelo y las paredes. Si las tablas, tablillas o paneles llegan envueltos en plástico retráctil se mantendrán en su envoltorio hasta su utilización. Si los parquets llegan agrupados en palets se mantendrán en éstos hasta su utilización.

Los barnices y adhesivos se almacenarán en locales frescos y secos a temperaturas entre 13 y 25°C en sus envases cerrados y protegidos de la radiación solar directa u otras fuentes de calor. Normalmente en estas condiciones pueden almacenarse hasta 6 meses sin pérdida de sus propiedades.

#### **Prescripción en cuanto a la ejecución por unidades de obra**

##### **Características técnicas de cada unidad de obra**

- Condiciones previas: soporte

El soporte, (independientemente de su naturaleza y del sistema de colocación del revestimiento de madera que vaya a recibir), deberá estar limpio y libre de elementos que puedan dificultar la adherencia, el tendido de rastreles o el correcto asentamiento de las tablas en los sistemas de colocación flotante.

El soporte deberá ser plano y horizontal antes de iniciarse la colocación del parquet.

El revestimiento de madera se colocará cuando el local disponga de los cerramientos exteriores acristalados, para evitar la entrada de agua de lluvias, las variaciones excesivas de la humedad relativa y la temperatura, etc. Los materiales de paredes y techos deberán presentar una humedad inferior al 2,5 %, salvo los yesos y pinturas que podrán alcanzar el 5 %. No se iniciarán los trabajos de colocación hasta que se alcancen (y mantengan) las siguientes condiciones de humedad relativa de los locales:

En zonas de litoral: por debajo del 70%.

Las pruebas de instalaciones de abastecimiento y evacuación de aguas, electricidad, calefacción, aire acondicionado, incluso colocación de aparatos sanitarios, deberán realizarse antes de iniciar los trabajos de colocación del suelo de madera.

La colocación de otros revestimientos de suelos tales como los cerámicos, mármol etc., en zonas de baños, cocinas y mesetas de entrada a pisos estará concluida antes de iniciar la colocación del revestimiento de madera. En cualquier caso se asegurará el secado adecuado de los morteros con que se reciben estos revestimientos. Los trabajos de tendido de yeso blanco y colocación de escayolas estarán terminados. Los cercos o precercos de hueco de puerta estarán colocados.

#### **Proceso de ejecución**

- Ejecución

##### **Solera:**

El mortero se verterá sobre forjado limpio. Se extenderá con regla y se alisará con llana (no con plancha). El grosor mínimo de las soleras será de 3 cm. En el caso de que la solera incluya tuberías de agua (sanitarias o de calefacción) estas deberán estar aisladas y el espesor mínimo recomendado anteriormente se medirá por encima del aislamiento. En el caso de instalaciones de calefacción o suelo radiante se seguirán en este respecto las recomendaciones del fabricante del sistema.

##### **Colocación de parquet encolado:**

No se realizarán trabajos de encolado o de acabado por debajo de 10 °C ni por encima de 30 °C. Los adhesivos se pueden aplicar con espátula dentada u otra herramienta que se adapte al tipo de adhesivo. Se seguirán las recomendaciones de aplicación y dosificación del fabricante del adhesivo. Salvo especificación en sentido contrario por parte del fabricante del adhesivo, se prescribe un tiempo mínimo de tránsito de 24 horas y un tiempo mínimo de espera para el lijado de 72 h.

Para iniciar la colocación de las tablillas, se verterá sobre el soporte la cantidad adecuada de adhesivo y se extenderá uniformemente con una espátula dentada, trabajando sobre la pasta varias veces con amplios movimientos en semicírculo, para que se mezcle bien el adhesivo. Una vez extendido el pegamento se colocarán las tablas de parquet, según el diseño prescrito en proyecto. Las tablas se empujarán suavemente unas contra otras, presionando a la vez hacia abajo, para su perfecto asentamiento y encolado. El pavimento recién colocado no deberá ser transitado al menos durante 24 horas después del pagado para dar tiempo al fraguado completo del adhesivo.

Una vez realizada la colocación, se procederá al lijado y barnizado. El proceso completo de lijado requiere diversas pasadas con lijas de diferentes granos, dependiendo de los desniveles de la superficie y de la madera instalada. Si después del pase de lija, se observan grietas, fisuras o imperfecciones, deberá aplicarse un emplaste que no manche la madera, llene las juntas y permita el lijado y pulido final en breve tiempo. Por último, se realizará el barnizado, que consiste en el lijado y afinado de la madera aplicando dos, tres o más capas del producto prescrito para conseguir el acabado deseado. La duración del secado varía según el tipo de producto, espesor de película, temperatura, humedad del aire, etc., no pudiendo pisarse la superficie antes de las 24 horas después de la aplicación del barniz. No obstante el barniz continuará fraguando hasta conseguir su máxima dureza a partir de los 18-20 días de su aplicación. El proceso culminará con la instalación del rodapié.

##### **Colocación de la tarima flotante:**

Se dispondrá sobre el soporte (o sobre los pliegos de polietileno) una lámina de espuma de polietileno de un grosor mínimo de 2mm. Las bandas se deberán colocar en sentido perpendicular a las lamas. Cuando lo prescriba la dirección facultativa, se dispondrán juntas de expansión que puedan absorber los movimientos de hinchazón y merma que sufren este tipo de pavimentos. Estas juntas de expansión serán de una anchura mínima de 10 mm. Los lugares más adecuados para disponer las juntas de expansión son los arranques de pasillo, los pasos de puerta, y los estrechamientos entre tabiques que separan distintos espacios del recinto. Para rematar el extremo final de cada hilada se utilizarán recortes de longitudes cualesquiera; sin embargo en tramos intermedios no son admisibles recortes de longitud inferior a tres veces el ancho de la tabla. Las lamas deberán encolarse en todo su perímetro (testas y cantos). Los parquets flotantes llevarán en todo el perímetro juntas de expansión de una anchura mínima del 0,15% de la dimensión del recinto perpendicular al sentido de colocación, y como mínimo de 1 cm. Esta junta deberá disponerse también en todos los elementos que atraviesen el parquet (tuberías de distintos tipos de instalaciones) y en las zonas de contacto con elementos de carpintería (cercos de puerta).

Colocación de la tarima tradicional (parquet sobre rastreles):

En la tarima colocada con rastreles fijados al soporte con sistema seco, se permite que vayan pegados, atornillados sobre tacos, clavados mediante sistema de impacto u otros, según se prescriba en proyecto y por la dirección facultativa de la obra.

En la tarima colocada con rastreles fijados al soporte con sistema húmedo, éstos apoyarán sobre mortero de cemento en toda su longitud.

Se dispondrán clavos alternados a ambos lados del rastrel cada 40 cm de longitud como máximo y en posición oblicua, para facilitar el agarre del rastrel sobre la pasta o mortero).

Distribución, colocación y nivelación de los rastreles: se iniciará la colocación disponiendo en el perímetro del recinto una faja de rastreles al objeto de proporcionar superficie de apoyo a los remates de menores dimensiones. Se guardará en todo momento una separación mínima de 2 cm respecto a los muros o tabiques. Se recomienda la distribución de los rastreles paralela a la dirección menor del recinto. En los sistemas húmedos la chapa o espesor de mortero entre la cara inferior del rastrel y el forjado o superficie de soporte será como mínimo de 2 cm. Los cantos del rastrel deberán quedar totalmente embebidos en la pasta o mortero.

Colocación de las tablas clavadas: salvo especificación en sentido contrario, la tabazón se dispondrá siempre en sentido paralelo a la dirección mayor del recinto. Se nivelarán y fijarán los rastreles: de modo flotante sobre cuñas niveladoras, o sobre soportes o calzos, recibidos con mortero de cemento, y si la calidad del soporte es adecuada, también se colocan pegados. Si los rastreles se han recibido en húmedo no se iniciará la colocación hasta comprobar que la humedad del mortero es inferior al 2,5 % y la del rastrel inferior al 18 %. La fijación de la tabla al rastrel se hará clavando sobre macho, con clavos de hierro de cabeza plana o con grapas, con clavadoras semiautomáticas o automáticas. Los clavos que hayan quedado mal afianzados se embutirán manualmente con martillo y puntero. Los clavos deberán penetrar como mínimo 2 cm en el rastrel. Los clavos deberán quedar embutidos en la madera en toda su longitud para evitar problemas de afianzamiento entre sí de las tablas. El ángulo de clavado debe aproximarse a 45 °. Cada tabla deberá quedar clavada y apoyada como mínimo sobre dos rastreles excepto en los remates de los perímetros. En general, no se utilizarán piezas menores de 40 cm salvo en los remates de los perímetros. En los paños paralelos a las tablas se dejará una junta perimetral del 0,15% de la anchura del entablado (dimensión en sentido perpendicular a las tablas). En todo caso la junta deberá quedar totalmente cubierta por el rodapié y éste deberá permitir el movimiento libre de la tabazón.

Colocación de las tablas pegadas: se seguirán las instrucciones del fabricante del adhesivo en cuanto a dosificación, separación entre rastreles, grosor de los cordones, etc.

Colocación de parquet sobre suelos con sistemas de calefacción radiante:

El sistema de colocación de parquet más adecuado a las instalaciones de calefacción sobre suelo radiante es el parquet encolado. Se deben utilizar referentemente formatos pequeños. En todo caso el grosor del parquet será menor o igual que 2,2 cm. En este caso el contenido de humedad de la solera será inferior al 2%. No se iniciarán trabajos de colocación hasta que la solera haya alcanzado la temperatura ambiente. La solera tendrá un espesor mínimo de la solera de 3 cm contados por encima de las tuberías de conducción del sistema.

Tarimas exteriores:

La instalación comienza con la disposición, nivelado y sujeción de los rastreles. Los rastreles se nivelarán recibidos sobre mortero de cemento; atornillados o sujetos mediante otro sistema al soporte existente; flotantes apoyados sobre grava o arena acondicionada; flotantes sobre calzos niveladores; flotantes elevados sobre soportes regulables en altura. La separación entre rastreles estará en función de la tarima a instalar, entre 30 y 40 cm. Las tarimas utilizadas para su instalación en exteriores llegan de fábrica: las aristas de sus cantos son redondeadas, no llevan machos de unión, las hembras tienen un fresado especial dependiendo de la grapa de sujeción que se utilice para su anclaje o con un fresado antideslizante. Esta tarima se puede sujetar al rastrel atornillada realizando taladros previos o realizar su instalación utilizando grapas de acero u otros materiales plásticos atornilladas al rastrel. Las garras de estas grapas se introducen en las hembras de la tarima permitiendo la sujeción al ser apretadas contra el rastrel, marcando a la vez la separación obligatoria entre las tablas para la evacuación del agua. La tarima para exteriores, tanto si es madera natural apta sin tratamiento, como si es otro tipo de madera debidamente tratada, será tratada en obra aplicando una capa de aceite a base de linaza.

Barrera contra el vapor:

Se colocará solapando los pliegos 20 cm como mínimo y subiéndolo en el perímetro hasta la altura del rodapié. En el caso de que el soporte sea una solera de mortero de cemento la barrera de vapor se colocará preferentemente debajo de ésta. Se dispondrá barrera de vapor en las soleras o forjados de planta baja de edificaciones de una sola altura, en los edificios de varias alturas en los forjados de primera planta, cuando bajo ésta haya locales no calefactados, tales como garajes, o almacenes, y siempre que así lo prescriba la dirección facultativa.

Juntas:

La media de la anchura de las juntas no sobrepasará por término medio el 2% de la anchura de la pieza.

Las juntas serán como máximo de 3 mm.

- Tolerancias admisibles

Productos:

Las lamas de la tarima flotante cumplirán las siguientes tolerancias:

Espesor de la chapa superior o capa noble:  2,5 mm.

Desviación admisible en anchura:  0,1%.

Desviación admisible en escuadría:  0,2% respecto a la anchura.

Curvatura de canto:  0,1% respecto a la longitud.

Curvatura de cara:  0,2% respecto a la anchura.

Juntas perimetrales: deben disponerse juntas de  $5 \pm 1$  mm.

Tolerancias de colocación:

Diseños en damero (paneles de parquet mosaico o lamparquet): la desviación de alineación entre dos paneles consecutivos será menor de 2 mm. La desviación de alineación "acumulada" en una longitud de 2 m de paneles será de 5 mm. Diseños en espiga (lamparquet y tarima): la desviación máxima de alineación entre las esquinas de las tablas en cualquier tramo de 2 m de longitud de una misma hilada, será menor de 2 mm.

Diseño en junta regular (lamparquet y tarima): las juntas de testa entre dos tablas alternas (no adyacentes pertenecientes a hiladas diferentes deben quedar alineadas entre sí con una tolerancia de: lamparquet  $\pm 2$  mm, la tarima,  $\pm 3$  mm. El extremo de cada pieza debe coincidir con el punto medio de las piezas adyacentes con una tolerancia (b) de: lamparquet  $\pm 2$  mm, tarima  $\pm 3$  mm.

### **Control de ejecución, ensayos y pruebas**

#### **□ Control de ejecución**

- Soporte: planitud local: se medirá con regla de 20 cm no debiendo manifestarse flechas superiores a 1 mm cualquiera que sea el lugar y la orientación de la regla. Planitud general: se medirá con regla de 2 m. Se distinguen los siguientes casos: parquet encolados, (no deben manifestarse flechas de más de 5 mm cualquiera que sea el lugar y la orientación de la regla). Parquet flotantes, (no deben manifestarse flechas de más de 3 mm). Horizontalidad: se medirá con regla de 2 m y nivel, no debiendo manifestarse desviaciones de horizontalidad superiores al 0,5 % cualquiera que sea el lugar y la orientación de la regla.
- Solera: medición de contenido de humedad, previamente a la colocación de cualquier tipo de suelo de madera será inferior al 2,5 %. Las mediciones de contenido de humedad de la solera se harán a una profundidad aproximada de la mitad del espesor de la solera, y en todo caso a una profundidad mínima de 2 cm.
- Entarimado: colocación de rastreles, paralelismo entre sí de los rastreles, nivelación de cada rastrel (en sentido longitudinal), nivelación entre rastreles (en sentido transversal).  
Controles finalizada la ejecución.
- Entarimado: una vez finalizado el enrastrelado, los rastreles deberán quedar nivelados en los dos sentidos (cada rastrel y entre rastreles).

### **Conservación y mantenimiento durante la obra**

En obra puede suceder que transcurran varias semanas (o incluso meses) desde la colocación del parquet (cualquiera que sea el sistema) hasta el inicio de operaciones de acabado. En este caso se protegerá con un material transpirable.

En el caso de los parquet barnizados en fábrica, dadas sus características de acabado y su rapidez de colocación, se realizarán si es posible, después de los trabajos de pintura.

Durante los trabajos de acabado se mantendrán las condiciones de higrometría de los locales.

## **6.2.3 Revestimientos cerámicos para suelos y escaleras**

### **Criterios de medición y valoración de unidades**

Metro cuadrado de embaldosado realmente ejecutado, incluyendo cortes, parte proporcional de piezas complementarias y especiales, rejuntado, eliminación de restos y limpieza.

Los revestimientos de peldaño y los rodapiés, se medirán y valorarán por metro lineal.

### **Prescripciones sobre los productos**

#### **Características y recepción de los productos que se incorporan a las unidades de obra**

La recepción de los productos, equipos y sistemas se realizará conforme a las especificaciones concretas del Plan de control de calidad.

- **Baldosas cerámicas (ver relación de productos con marcado CE):**

Serán del tipo, naturaleza y características prescritas en proyecto.

- **Sistemas:**

Sistemas para escaleras; incluyen peldaños, tabicas, rodapiés o zanquines, del material prescrito.

Sistemas para piscinas: tendrán buena resistencia a la intemperie y a los agentes químicos de limpieza y aditivos para aguas de piscina.

- **Piezas complementarias y especiales:**

Serán del tipo, naturaleza y características prescritas en proyecto.

- **Características mínimas que deben cumplir todas las baldosas cerámicas**

El dorso de las piezas tendrá rugosidad suficiente, preferentemente con entalladuras en forma de "cola de milano", y una profundidad superior a 2 mm.

Características dimensionales.

Expansión por humedad, máximo 0,6 mm/m.

Resistencia química a productos domésticos y a bases y ácidos.

Resistencia a las manchas.

Resistencia al deslizamiento, para evitar el riesgo de resbalamiento de los suelos, según su uso y localización en el edificio se le exigirá una clase u otra (tabla 1.1. del CTE DB SU 1).

Cuando se trate de revestimiento exterior, debe tener una resistencia a filtración determinada, atendiendo al CTE DB HS 1, apartado 2.3.2.

- **Sistema de colocación en capa gruesa:** para su colocación se pueden usar morteros industriales (secos, húmedos), semiterminados y hechos en obra. Material de agarre: mortero tradicional (MC) (ver relación de productos con marcado CE).

- **Sistema de colocación en capa fina** (ver relación de productos con marcado CE):

Adhesivos cementosos o morteros cola (C): se utilizará adhesivo cementoso mejorado (C2).

Adhesivos en dispersión o pastas adhesivas (D): se utilizará adhesivo en dispersión mejorado (D2).

Adhesivos de resinas reactivas (R): se utilizará adhesivo de resinas reactivas mejorado (R2).

Características de los materiales de agarre: adherencia mecánica y química, tiempo abierto, deformabilidad, durabilidad a ciclos de hielo y deshielo, etc.

- **Material de rejuntado:**

Material de rejuntado cementoso (CG): se utilizará mejorado (CG2). Sus características fundamentales son: resistencia a abrasión; resistencia a flexión; resistencia a compresión; retracción; absorción de agua.

Material de rejuntado de resinas reactivas (RG): constituido por resinas sintéticas, aditivos orgánicos y cargas minerales. Sus características fundamentales son: resistencia a abrasión; resistencia a flexión; resistencia a la compresión; retracción; absorción de agua.

Lechada de cemento (L): producto no normalizado preparado in situ con cemento Pórtland y cargas minerales.

- **Material de relleno de las juntas** (ver relación de productos con marcado CE, según material):

Juntas estructurales: perfiles o cubrecantos de plástico o metal, másticos, etc.

Juntas perimetrales: poliestireno expandido, silicona.

Juntas de partición: perfiles, materiales elásticos o material de relleno de las juntas de colocación.

Con el fin de limitar el riesgo de resbalamiento, los suelos tendrán la clase prescrita en la documentación de este proyecto conforme al DB-SU 1.

### **Prescripción en cuanto a la ejecución por unidades de obra**

#### **Características técnicas de cada unidad de obra**

- Condiciones previas: soporte

La puesta en obra de los revestimientos cerámicos se llevará a cabo por profesionales especialistas con la supervisión de la dirección facultativa.

El soporte para la colocación de baldosas debe reunir las siguientes características: estabilidad dimensional, flexibilidad, resistencia mecánica, sensibilidad al agua, planeidad.

En cuanto a la estabilidad dimensional del soporte base se comprobarán los tiempos de espera desde la fabricación.

La superficie de colocación, reunirá las siguientes características:

**- Planeidad:**

Capa gruesa: se comprobará que pueden compensarse las desviaciones con espesor de mortero.

Capa fina: se comprobará que la desviación máxima con regla de 2 m, no excede de 3 mm.

**- Humedad:**

Capa gruesa: en la base de arena (capa de desolidarización) se comprobará que no hay exceso de humedad.

Capa fina: se comprobará que la superficie está aparentemente seca.

**- Limpieza:** ausencia de polvo, pegotes, aceite, etc.

**- Flexibilidad:** la flecha activa de los forjados no será superior a 10 mm.

**- Resistencia mecánica:** el forjado deberá soportar sin rotura o daños las cargas de servicio, el peso permanente del revestimiento y las tensiones del sistema de colocación.

**- Rugosidad:** en caso de soportes muy lisos y poco absorbentes, se aumentará la rugosidad por picado u otros medios. En caso de soportes disgregables se aplicará una imprimación impermeabilizante.

**- Impermeabilización:** sobre soportes de madera o yeso será conveniente prever una imprimación impermeabilizante.

**- Humedad:** en caso de capa fina, la superficie tendrá una humedad inferior al 3%.

En algunas superficies como soportes preexistentes en obras de rehabilitación, pueden ser necesarias actuaciones adicionales para comprobar el acabado y estado de la superficie (rugosidad, porosidad, dureza superficial, presencia de zonas huecas, etc.)

En soportes deformables o sujetos a movimientos importantes, se usará el material de rejuntado de mayor deformabilidad.

En caso de embaldosado tomado con capa fina sobre madera o revestimiento cerámico existente, se aplicará previamente una imprimación como puente de adherencia, salvo que el adhesivo a utilizar sea C2 de dos componentes, o R.

En caso de embaldosado tomado con capa fina sobre revestimiento existente de terrazo o piedra natural, se tratará éste con agua acidulada para abrir la porosidad de la baldosa preexistente.

#### **Proceso de ejecución**

- Ejecución

Condiciones generales:

La colocación se realizará en unas condiciones climáticas normales (5 °C a 30 °C), procurando evitar el soleado directo, las corrientes de aire, lluvias y aplicar con riesgo de heladas.

**- Preparación:**

Aplicación, en su caso, de base de mortero de cemento. Disposición de capa de desolidarización, caso de estar prevista en proyecto. Aplicación, en su caso, de imprimación-

Existen dos sistemas de colocación:

Colocación en capa gruesa: se coloca la cerámica directamente sobre el soporte, aunque en los suelos se debe de prever una base de arena u otro sistema de desolidarización.

Colocación en capa fina: se realiza generalmente sobre una capa previa de regularización del soporte.

**- Ejecución:**

**Amasado:**

Con adhesivos cementosos: según recomendaciones del fabricante, se amasará el producto hasta obtener una masa homogénea y cremosa. Finalizado el amasado, se mantendrá la pasta en reposo durante unos minutos. Antes de su aplicación se realizará un breve amasado con herramienta de mano. Con adhesivos en dispersión: se presentan listos para su uso. Con adhesivos de resinas reactivas: según indicaciones del fabricante.

**Colocación general:**

Las piezas cerámicas se colocarán sobre la masa extendida presionándola por medio de ligeros golpes con un mazo de goma y moviéndolas ligeramente hasta conseguir el aplastamiento total de los surcos del adhesivo para lograr un contacto pleno. Las baldosas se colocarán dentro del tiempo abierto del adhesivo, antes de que se forme una película seca en la superficie del mismo que evite la adherencia. Se recomienda extender el adhesivo en paños no mayores de 2 m<sup>2</sup>. En caso de mosaicos: el papel de la cara vista se desprenderá tras la colocación y la red dorsal quedará incorporada al material de agarre. En caso de productos porosos no esmaltados, se recomienda la aplicación de un producto antiadherente del cemento, previamente a las operaciones de rejuntado para evitar su retención y endurecimiento sobre la superficie del revestimiento.

**Juntas**

La separación mínima entre baldosas será de 1,5 mm. En caso de soportes deformables, la separación entre baldosas será mayor o igual a 3 mm.

Juntas de colocación y rejuntado: cuando así se prescriba por la dirección facultativa, se llenarán parcialmente las juntas de colocación con tiras de un material compresible antes de llenarlas a tope. El material compresible no debería adherirse al material de rejuntado o, en otro caso, debe cubrirse con una cinta de desolidarización. Estas cintas son generalmente autoadhesivas. La profundidad mínima del rejuntado será de 6mm. Se deberán rellenar a las 24 horas del embaldosado.

Juntas de movimiento estructurales: deberán llegar al soporte, incluyendo la capa de desolidarización si la hubiese, y su anchura debe ser, como mínimo, la de la junta del soporte. Se rematan usualmente rellenándolas con materiales de elasticidad duradera.

Juntas de movimiento perimetrales: evitarán el contacto del embaldosado con otros elementos tales como paredes, pilares exentos y elevaciones de nivel mediante se deben prever antes de colocar la capa de regularización, y dejarse en los límites de las superficies horizontales a embaldosar con otros elementos tales como paredes, pilares...Se puede prescindir de ellas en recintos con superficies menores de 7 m<sup>2</sup>. Deben ser juntas continuas con una anchura mayor o igual de 5mm. Quedarán ocultas por el rodapié o por el revestimiento adyacente. Deberán estar limpias de restos de materiales de obra y llegar hasta el soporte.

Jointas de partición (dilatación): la superficie máxima a revestir sin estas juntas es de 50 m<sup>2</sup> a 70 m<sup>2</sup> en interior, y de la mitad de estas en el exterior. La posición de las juntas deberá replantearse de forma que no estén cruzadas en el paso, si no deberían protegerse. Estas juntas deberán cortar el revestimiento cerámico, el adhesivo y el mortero base con una anchura mayor o igual de 5 mm. Pueden rellenarse con perfiles o materiales elásticos.

#### Corte y taladrado:

Los taladros que se realicen en las piezas para el paso de tuberías, tendrán un diámetro de 1 cm mayor que el diámetro de estas. Siempre que sea posible los cortes se realizarán en los extremos de los paramentos.

#### Tolerancias admisibles

Características dimensionales para colocación con junta mínima:

- Longitud y anchura/ rectitud de lados:

Para  $L \leq 100$  mm  $\pm 0,4$  mm

Para  $L > 100$  mm  $\pm 0,3\%$  y  $\pm 1,5$  mm.

- Ortogonalidad:

Para  $L \leq 100$  mm  $\pm 0,6$  mm

Para  $L > 100$  mm  $\pm 0,5\%$  y  $\pm 2,0$  mm.

- Planitud de superficie:

Para  $L \leq 100$  mm  $\pm 0,6$  mm

$L > 100$  mm  $\pm 0,5\%$  y  $+ 2,0/- 1,0$  mm.

Según el CTE DB SU 1, apartado 2, para limitar el riesgo de caídas el suelo debe cumplir las condiciones siguientes:

No presentar imperfecciones que supongan una diferencia de nivel mayor de 6 mm.

Los desniveles menores o igual de 50 mm se resolverán con una pendiente  $\leq 25\%$ .

En zonas interiores para circulación de personas, el suelo no presentaran huecos donde puedan introducirse una esfera de 15 mm de diámetro.

#### Condiciones de terminación

En revestimientos porosos se aplicarán tratamientos superficiales de impermeabilización con líquidos hidrófugos y ceras para mejorar su comportamiento frente a las manchas y evitar la aparición de eflorescencias. Este tratamiento será previo o posterior a la colocación, según se prescriba por la dirección facultativa.

En pavimentos que deban soportar agresiones químicas, el material de rejuntado será de resinas de reacción de tipo epoxi.

Una vez finalizada la colocación y el rejuntado, la superficie del material cerámico suele presentar restos de cemento.

Normalmente basta con una limpieza con una solución ácida diluida para eliminar esos restos.

Nunca debe efectuarse una limpieza ácida sobre revestimientos recién colocados.

Es conveniente impregnar la superficie con agua limpia previamente a cualquier tratamiento químico. Y aclarar con agua inmediatamente después del tratamiento, para eliminar los restos de productos químicos.

#### Control de ejecución, ensayos y pruebas

#### Control de ejecución

- De la preparación:

Aplicación de base de cemento: comprobar dosificación, consistencia y planeidad final.

Capa fina, desviación máxima medida con regla de 2 m: 3 mm.

Capa de desolidarización: para suelos, comprobar su disposición y espesor.

Aplicación de imprimación: verificar la idoneidad de la imprimación y que la aplicación se hace siguiendo las instrucciones del fabricante.

- Comprobación de los materiales y colocación del embaldosado:

Baldosa: verificar que se ha realizado el control de recepción.

Mortero de cemento (capa gruesa):

Comprobar que las baldosas se han humedecido por inmersión en agua.

Comprobar reglado y nivelación del mortero fresco extendido.

En suelos: comprobar que antes de la colocación de las baldosas se espolvorea cemento sobre el mortero fresco extendido.

Adhesivo (capa fina):

Verificar que el tipo de adhesivo corresponde al especificado en proyecto.

Aplicación del adhesivo:

Comprobar que se utiliza siguiendo las instrucciones del fabricante.

Comprobar espesor, extensión y peinado con llana dentada adecuada.

Tiempo abierto de colocación:

Comprobar que las baldosas se colocan antes de que se forme una película sobre la superficie del adhesivo.

Comprobar que las baldosas se asientan definitivamente antes de que concluya el tiempo abierto del adhesivo.

Colocación por doble encolado: comprobar que se utiliza esta técnica en embaldosados en exteriores y para baldosas mayores de 35 cm. o superficie mayor de 1225 cm<sup>2</sup>.

Juntas de movimiento:

Estructurales: comprobar que se cubren y se utiliza un sellante adecuado.

Perimetrales y de partición: comprobar su disposición, que no se cubren de adhesivo y que se utiliza un material adecuado para su relleno.

Juntas de colocación: verificar que el tipo de material de rejuntado corresponde con el especificado en proyecto. Comprobar la eliminación y limpieza del material sobrante.

- Comprobación final:

Desviación de planeidad del revestimiento: la desviación entre dos baldosas adyacentes no debe exceder de 1mm. La desviación máxima se medirá con regla de 2m.

Para paramentos no debe exceder de 2 mm.

Para suelos no debe exceder de 3 mm.

Alineación de juntas de colocación; la diferencia de alineación de juntas se medirá con regla de 1 m.

Para paramentos: no debe exceder de  $\pm 1$  mm.

Para suelos: no debe exceder de  $\pm 2$  mm.

Limpieza final: comprobación y medidas de protección.

### **Conservación y mantenimiento durante la obra**

Las zonas recién pavimentadas deberán señalizarse para evitar que el solado sea transitado antes del tiempo recomendado por el fabricante del adhesivo. Se colocará una protección adecuada frente a posibles daños debidos a trabajos posteriores, pudiendo cubrirse con cartón, plásticos gruesos, etc.

## **6.2.4 Soleras**

### **Criterios de medición y valoración de unidades**

Metro cuadrado de solera terminada, con sus distintos espesores y características del hormigón, incluido limpieza y compactado de terreno.

Las juntas se medirán y valorarán por metro lineal, incluso separadores de poliestireno, con corte y colocación del sellado.

### **Prescripciones sobre los productos**

#### **Características y recepción de los productos que se incorporan a las unidades de obra**

- Capa subbase: podrá ser de gravas, zahorras compactadas, etc.
  - Impermeabilización (ver relación de productos con marcado CE): podrá ser de lámina de polietileno, etc.
  - Hormigón en masa:
    - Cemento (ver relación de productos con marcado CE): cumplirá las exigencias en cuanto a composición, características mecánicas, físicas y químicas que establece la Instrucción para la recepción de cementos RC-03.
    - Áridos (ver relación de productos con marcado CE): cumplirán las condiciones físico- químicas, físico- mecánicas y granulométricas establecidas en la EHE.
    - Agua: se admitirán todas las aguas potables y las tradicionalmente empleadas. En caso de duda, el agua deberá cumplir las condiciones de acidez, contenido en sustancias disueltas, sulfatos, cloruros...
    - Armadura de retracción (ver relación de productos con marcado CE): será de malla electrosoldada de barras o alambres corrugados que cumple las condiciones en cuanto a adherencia y características mecánicas mínimas establecidas en la EHE.
  - Ligantes, ligantes compuestos y mezclas prefabricadas a base de sulfato cálcico para soleras (ver relación de productos con marcado CE).
  - Ligantes de soleras continuas de magnesita (ver relación de productos con marcado CE).
- Incompatibilidades entre materiales: en la elaboración del hormigón, se prohíbe el empleo de áridos que contengan sulfuros oxidables.
- Sistema de drenaje
- Drenes lineales: tubos de hormigón poroso o de PVC, polietileno, etc. (ver relación de productos con marcado CE).
- Drenes superficiales: láminas drenantes de polietileno y geotextil, etc. (ver relación de productos con marcado CE).
- Encachados de áridos naturales o procedentes de machaqueo, etc.
  - Arquetas de hormigón.
  - Sellador de juntas de retracción (ver relación de productos con marcado CE): será de material elástico. Será de fácil introducción en las juntas y adherente al hormigón.
  - Relleno de juntas de contorno (ver relación de productos con marcado CE): podrá ser de poliestireno expandido, etc.

Se eliminarán de las gravas acopiadas, las zonas segregadas o contaminadas por polvo, por contacto con la superficie de apoyo, o por inclusión de materiales extraños.

El árido natural o de machaqueo utilizado como capa de material filtrante estará exento de arcillas y/o margas y de cualquier otro tipo de materiales extraños.

Se comprobará que el material es homogéneo y que su humedad es la adecuada para evitar su segregación durante su puesta en obra y para conseguir el grado de compactación exigido. Si la humedad no es la adecuada se adoptarán las medidas necesarias para corregirla sin alterar la homogeneidad del material.

Los acopios de las gravas se formarán y explotarán, de forma que se evite la segregación y compactación de las mismas.

### **Prescripción en cuanto a la ejecución por unidades de obra**

#### **Características técnicas de cada unidad de obra**

- Condiciones previas: soporte

Se compactarán y limpiarán los suelos naturales.

Las instalaciones enterradas estarán terminadas.

Se fijarán puntos de nivel para la realización de la solera.

- Compatibilidad entre los productos, elementos y sistemas constructivos

Para prevenir el fenómeno electroquímico de la corrosión galvánica entre metales con diferente potencial, se adoptarán las medidas adecuadas de aislamiento y protección del contacto entre ambos, de forma que además de aislar eléctricamente metales con diferente potencial, se evite el acceso de agua y oxígeno a la zona de unión en los puntos de contacto entre ambos.

No se dispondrán soleras en contacto directo con suelos de arcillas expansivas, ya que podrían producirse abombamientos, levantamientos y roturas de los pavimentos, agrietamiento de particiones interiores, etc.

#### **Proceso de ejecución**

- Ejecución

- Ejecución de la subbase granular:

Se extenderá sobre el terreno limpio y compactado. Se compactará mecánicamente y se enrasará.

- Colocación de la lámina de polietileno sobre la subbase.

- Capa de hormigón:

Se extenderá una capa de hormigón sobre la lámina impermeabilizante; su espesor vendrá definido en proyecto según el uso y la carga que tenga que soportar. Si se ha disponer de malla electrosoldada se dispondrá antes de colocar el hormigón. El curado se realizará mediante riego, y se tendrá especial cuidado en que no produzca deslavado.

- Juntas de contorno:

Antes de verter el hormigón se colocará el elemento separador de poliestireno expandido que formará la junta de contorno alrededor de cualquier elemento que interrumpa la solera, como pilares y muros.

- Juntas de retracción:

Se ejecutarán mediante cajeados previstos o realizados posteriormente a máquina, no separadas más de 6 m, que penetrarán en 1/3 del espesor de la capa de hormigón.

- Drenaje, atendiendo al CTE DB HS 1 apartado 2.2.2:

Si es necesario se dispondrá una capa drenante y una capa filtrante sobre el terreno situado bajo el suelo. En caso de que se utilice como capa drenante un enchachado, deberá disponerse una lamina de polietileno por encima de ella.

Se dispondrán tubos drenantes, conectados a la red de saneamiento o a cualquier sistema de recogida para su reutilización posterior, en el terreno situado bajo el suelo. Cuando dicha conexión esté situada por encima de la red de drenaje, se colocará al menos una cámara de bombeo con dos bombas de achique.

En el caso de muros pantalla los tubos drenantes se colocarán a un metro por debajo del suelo y repartidos uniformemente junto al muro pantalla.

Se colocará un pozo drenante por cada 800 m<sup>2</sup> en el terreno situado bajo el suelo. El diámetro interior del pozo será como mínimo igual a 70 cm. El pozo deberá disponer de una envolvente filtrante capaz de impedir el arrastre de finos del terreno. Deberán disponerse dos bombas de achique, una conexión para la evacuación a la red de saneamiento o a cualquier sistema de recogida para su reutilización posterior y un dispositivo automático para que el achique sea permanente.

Tolerancias admisibles

Condiciones de no aceptación:

Espesor de la capa de hormigón: variación superior a - 1 cm ó +1,5 cm.

Planeidad de la capa de arena (medida con regla de 3 m): irregularidades locales superiores a 20 mm.

Planeidad de la solera medida por solape de 1,5 m de regla de 3 m: falta de planeidad superior a 5 mm si la solera no lleva revestimiento.

Compacidad del terreno será de valor igual o mayor al 80% del Próctor Normal en caso de solera semipesada y 85% en caso de solera pesada.

Planeidad de la capa de arena medida con regla de 3 m, no presentará irregularidades locales superiores a 20 mm.

Espesor de la capa de hormigón: no presentará variaciones superiores a -1 cm o +1,50 cm respecto del valor especificado.

Planeidad de la solera, medida por solape de 1,50 m de regla de 3 m, no presentará variaciones superiores a 5 mm, si no va a llevar revestimiento posterior.

Junta de retracción: la distancia entre juntas no será superior a 6 m.

Junta de contorno: el espesor y altura de la junta no presentará variaciones superiores a -0,50 cm o +1,50 cm respecto a lo especificado.

Condiciones de terminación

La superficie de la solera se terminará mediante reglado, o se dejará a la espera del solado.

#### **Control de ejecución, ensayos y pruebas**

Control de ejecución

Puntos de observación.

- Ejecución:

Compacidad del terreno, planeidad de la capa de arena, espesor de la capa de hormigón, planeidad de la solera.

Resistencia característica del hormigón.

Planeidad de la capa de arena.

Resistencia característica del hormigón: no será inferior al noventa por ciento (90%) de la especificada.

Espesor de la capa de hormigón.

Impermeabilización: inspección general.

- Comprobación final:

Planeidad de la solera.

Junta de retracción: separación entre las juntas.

Junta de contorno: espesor y altura de la junta.

#### **Conservación y mantenimiento durante la obra**

No se superarán las cargas normales previstas.

Se evitará la permanencia en el suelo de los agentes agresivos admisibles y la caída de los no admisibles.

La solera no se verá sometida a la acción de: aguas con pH menor de 6 o mayor de 9, o con una concentración en sulfatos superior a 0,20 gr/l, aceites minerales orgánicos y pesados, ni a temperaturas superiores a 40 °C.

## CAPITULO IV

### CONDICIONES TÉCNICAS PARTICULARES

#### ANEXOS PLIEGO DE CONDICIONES TÉCNICAS PARTICULARES

##### EPÍGRAFE 1.º

##### ANEXO 1

##### INSTRUCCIÓN DE HORMIGÓN ESTRUCTURAL EHE



**1) CARACTERÍSTICAS GENERALES -**

Ver cuadro en planos de estructura.

**2) ENSAYOS DE CONTROL EXIGIBLES AL HORMIGÓN -**

Ver cuadro en planos de estructura.

**3) ENSAYOS DE CONTROL EXIGIBLES AL ACERO -**

Ver cuadro en planos de estructura.

**4) ENSAYOS DE CONTROL EXIGIBLES A LOS COMPONENTES DEL HORMIGÓN -**

Ver cuadro en planos de estructura.

**CEMENTO:**

ANTES DE COMENZAR EL HORMIGONADO O SI VARÍAN LAS CONDICIONES DE SUMINISTRO.

Se realizarán los ensayos físicos, mecánicos y químicos previstos en el Pliego de Prescripciones Técnicas Generales para la recepción de cementos RC-97.

**DURANTE LA MARCHA DE LA OBRA**

Cuando el cemento carezca de Sello o Marca de conformidad se comprobará al menos una vez cada tres meses de obra; como mínimo tres veces durante la ejecución de la obra; y cuando lo indique el Director de Obra, se comprobará al menos; pérdida al fuego, residuo insoluble, principio y fin de fraguado, resistencia a compresión y estabilidad de volumen, según RC-97.

**AGUA DE AMASADO**

Antes de comenzar la obra si no se tiene antecedentes del agua que vaya a utilizarse, si varían las condiciones de suministro, y cuando lo indique el Director de Obra se realizarán los ensayos del Art. 27 de la EHE.

**ÁRIDOS**

Antes de comenzar la obra si no se tienen antecedentes de los mismos, si varían las condiciones de suministro o se vayan a emplear para otras aplicaciones distintas a los ya sancionados por la práctica y siempre que lo indique el Director de Obra, se realizarán los ensayos de identificación mencionados en el Art. 28.2. y los correspondientes a las condiciones fisicoquímicas, fisicomecánicas y granulométricas del Art. 28.3.1., Art. 28.3.2, y del Art. 28.3.3. de la Instrucción de hormigón EHE.

**EPÍGRAFE 2.º****ANEXO 2****LIMITACION DE LA DEMANDA ENERGETICA EN LOS EDIFICIOS DB-HE 1 (PARTE II DEL CTE)****1.- CONDICIONES TECNICAS EXIGIBLES A LOS MATERIALES AISLANTES.**

Serán como mínimo las especificadas en el cálculo de los parámetros límite de transmitancia térmica y factor solar modificado, que figura como anexo la memoria del presente proyecto.

Los productos de construcción que componen la envolvente térmica del edificio se ajustarán a lo establecido en los puntos 4.1 y 4.2 del DB-HE 1.

**2.- CONTROL DE RECEPCION EN OBRA DE PRODUCTOS.**

En cumplimiento del punto 4.3 del DB-HE 1, en obra debe comprobarse que los productos recibidos:

- a) corresponden a los especificados en el pliego de condiciones del proyecto.
- b) disponen de la documentación exigida.
- c) están caracterizados por las propiedades exigidas.
- d) han sido ensayados cuando así se establezca en el pliego de condiciones o lo determine el director de la ejecución de la obra con el visto bueno del director de la obra.

En control se seguirán los criterios indicados en el artículo 7.2 de la Parte I del CTE.

**3.- CONSTRUCCION Y EJECUCION**

Deberá ejecutarse con sujeción al proyecto, a la legislación aplicable, a las normas de buena práctica constructiva y a las instrucciones del director de obra y del director de la ejecución de la obra, conforme a lo indicado en el artículo 7 de la Parte I del CTE.

**4.- CONTROL DE LA EJECUCION DE LA OBRA.**

El control de la ejecución se realizará conforme a lo indicado en el artículo 7.3 de la Parte I del CTE y de acuerdo con las especificaciones del proyecto, sus anexos y modificaciones autorizados por el director de la obra y las instrucciones del director de la ejecución de la obra.

**5.- CONTROL DE LA OBRA TERMINADA**

Se seguirán los criterios indicados en el artículo 7.4 de la Parte I del CTE.

**Puntagorda, febrero de 2017**

**Fdo: El Arquitecto Municipal  
Alejandro González Expósito**





## **VI.- ESTUDIO DE GESTIÓN DE RESIDUOS**





## **ESTUDIO DE GESTIÓN DE RESIDUOS**

Objeto del trabajo: ACONDICIONAMIENTO DEL ENTORNO DEL PABELLÓN POLIDEPORTIVO

Emplazamiento: FAGUNDO

Localidad: PUNTAGORDA

C.P.: 38789

Proyectista: ALEJANDRO GONZÁLEZ EXPÓSITO

Colegio profesional: COIAC

Nº Col.: 2202

Proyectista:

Colegio profesional:

Nº Col.:

Sociedad:

Colegio profesional:

Nº Col.:

Promotor: AYUNTAMIENTO DE PUNTAGORDA

N.I.F./C.I.F.: P3802900E

Domicilio: AVDA. DE LA CONSTITUCIÓN Nº 4

Tfno: 922493077

Localidad: PUNTAGORDA

C.P.: 38789

Representante:

N.I.F.:

Autor del estudio de gestión de RCD: ALEJANDRO GONZALEZ EXPÓSITO

Colegio profesional: COIAC

Nº Col.: 2202

N.I.F.: 42176279Y

Domicilio: AVDA. LA CONSTITUCIÓN Nº 4

Tfno: 922493077

Localidad: PUNTAGORDA

C.P.: 38789

## **ESTIMACIÓN DE LA CANTIDAD DE RESIDUOS**

*\*Ante la falta de información precisa sobre la generación de los residuos de la construcción, se ha recurrido a estudios del ITeC (Instituto de tecnología de la construcción de Cataluña) y de la Comunidad de Madrid.*

*Se manejan parámetros estimativos con fines estadísticos con una densidad tipo del orden de 1,5 tn/m<sup>3</sup> a 0,5 tn/m<sup>3</sup>.*

### **OBRA NUEVA:**

**VOLUMEN total estimado de residuos:**

**V tierras y pétreos de la excavación = 80 m<sup>3</sup>**

**V "otros residuos" = S x H [m<sup>3</sup>] = 35,00 m<sup>2</sup> x 0,20 m = 7,00 m<sup>3</sup>**



**PESO total estimado de residuos:**

**PESO tierras y pétreos de la excavación (en Tn):**

**V tierras y pétreos de la excavación x d [Tn] = 80 m<sup>3</sup> x 2,00 tn/ m<sup>3</sup> = 250,00 tn**

**PESO total estimado de “otros residuos” (en Tn):**

**V “otros residuos” x d [Tn] = 7,00 m<sup>3</sup> x 0,60 tn/ m<sup>3</sup> = 4,20 tn**

**S:** superficie construida total [m<sup>2</sup>]

**H:** altura media de RCD [m]; se estima en 0,20 m

**V total:** Volumen total RCD [m<sup>3</sup>]

**d:** densidad tipo; se estima entre 1,5 tn/m<sup>3</sup> y 0,5 tn/m<sup>3</sup>.

**RCD:** Residuos de Construcción y Demolición

Una vez estimado el dato global de Tn de RCD por m<sup>2</sup> construido, estimamos el peso por tipología de residuos:

**Estimación del peso por tipología de RCD**

<b>Tipo de RCD</b>	<b>t (% en peso)</b>	<b>Tn (=Tn total x t/100)</b>
<b>RCD de naturaleza no pétreo</b>		
Asfalto (código LER: 17 03 02)	5,00 %	0,21
Madera (código LER: 17 02 01)	4,00 %	0,17
Metales (código LER: 17 04)	2,50 %	0,11
Papel (código LER: 20 01 01)	0,30 %	0,01
Plástico (código LER: 17 02 03)	1,50 %	0,06
Vidrio (código LER: 17 02 02)	0,50 %	0,02
Yeso (código LER: 17 08 02)	0,20 %	0,01
	<b>14,00 %</b>	<b>0,59</b>
<b>RCD de naturaleza pétreo</b>		
Arena, grava y otros áridos (código LER: 01,04,08 y 20 03 01)	4,00 %	0,17
Hormigón (código LER: 17 01 01)	12,00 %	0,50
Ladrillos, azulejos y otros cerámicos (código LER: 17 01 02 y 17 01 03)	54,00 %	2,27
Piedra (código LER: 17 09 04)	5,00 %	0,21
	<b>75,00 %</b>	<b>3,15</b>
<b>RCD potencialmente peligrosos y otros</b>		
Basura (código LER: 20 02 01 y 20 03 01)	7,000 %	0,29
Potencialmente peligrosos y otros	4,000 %	0,16
	<b>11,000 %</b>	<b>0,46</b>



**Estimación del volumen por tipología de RCD, según el peso evaluado**

<b>Tipo de RCD</b>	<b>d [tn / m<sup>3</sup>]</b>	<b>V por RCD (=Tn / d)</b>
<b>RCD de naturaleza no pétreo</b>		
Asfalto (código LER: 17 03 02)	1,00	0,21
Madera (código LER: 17 02 01)	1,50	0,11
Metales (código LER: 17 04)	1,50	0,07
Papel (código LER: 20 01 01)	0,75	0,01
Plástico (código LER: 17 02 03)	0,75	0,08
Vidrio (código LER: 17 02 02)	1,00	0,02
Yeso (código LER: 17 08 02)	1,00	0,00
<b>RCD de naturaleza pétreo</b>		
Arena, grava y otros áridos (código LER: 01,04,08 y 20 03 01)	1,50	0,11
Hormigón (código LER: 17 01 01)	1,50	0,33
Ladrillos, azulejos y otros cerámicos (código LER: 17 01 02 y 17 01 03)	1,25	1,81
Piedra (código LER: 17 09 04)	1,50	0,14
<b>RCD potencialmente peligrosos y otros</b>		
Basura (código LER: 20 02 01 y 20 03 01)	0,70	0,42
Potencialmente peligrosos y otros	0,60	0,28



**DEMOLICIÓN: EDIFICIO CONVENCIONAL NO INDUSTRIAL**

**S:** superficie construida total [m<sup>2</sup>]

**V:** Volumen RCD [m<sup>3</sup>]

**d:** densidad tipo; se estima entre 1,5 tn/m<sup>3</sup> y 0,5 tn/m<sup>3</sup>.

**RCD:** Residuos de Construcción y Demolición

**Evaluación teórica del volumen de RCD:**

Tipo de RCD	Vu=m <sup>3</sup> RCD /m <sup>2</sup> obra	S	V (=Vu x S)
<b>Estructura de fábrica</b>			
Naturaleza no pétreo	0,068	0,00 m <sup>2</sup>	0,00
Naturaleza pétreo	0,656		0,00
Potencialmente peligrosos	0,002		0,00
Total estimación	0,726		0,00
<b>Estructura de hormigón</b>			
Naturaleza no pétreo	0,064	0,00 m <sup>2</sup>	0,00
Naturaleza pétreo	0,829		0,00
Potencialmente peligrosos	0,002		0,00
Total estimación	0,895		0,00

**Estimación del peso de los RCD según el volumen evaluado:**

Tipo de RCD	d	Tn (=V x d)
<b>Estructura de fábrica</b>		
Naturaleza no pétreo	0,00	0,00
Naturaleza pétreo	0,00	0,00
Potencialmente peligrosos	0,00	0,00
Total estimación		0,00
<b>Estructura de hormigón</b>		
Naturaleza no pétreo	0,00	0,00
Naturaleza pétreo	0,00	0,00
Potencialmente peligrosos	0,00	0,00
Total estimación		0,00

**Vu:** m<sup>3</sup> RCD /m<sup>2</sup> obra

**S:** superficie construida

**V:** m<sup>3</sup> de RCD

**d:** densidad tipo (entre 1,5 y 0,5 tn/m<sup>3</sup>)





## DEMOLICIÓN: EDIFICIO INDUSTRIAL

**S:** superficie construida total [m<sup>2</sup>]

**V:** Volumen RCD [m<sup>3</sup>]

**d:** densidad tipo; se estima entre 1,5 tn/m<sup>3</sup> y 0,5 tn/m<sup>3</sup>.

**RCD:** Residuos de Construcción y Demolición

### Evaluación teórica del volumen de RCD

Tipo de RCD	Vu=m <sup>3</sup> RCD /m <sup>2</sup> obra	S	V (=Vu x S)
<b>Estructura de fábrica</b>			
Naturaleza no pétreo	0,003	0,00 m <sup>2</sup>	0,00
Naturaleza pétreo	0,806		0,00
Potencialmente peligrosos	0,002		0,00
Total estimación	0,811		0,00
<b>Estructura metálica</b>			
Naturaleza no pétreo	0,285	0,00 m <sup>2</sup>	0,00
Naturaleza pétreo	0,971		0,00
Potencialmente peligrosos	0,007		0,00
Total estimación	1,263		0,00
<b>Estructura de hormigón</b>			
Naturaleza no pétreo	0,128	0,00 m <sup>2</sup>	0,00
Naturaleza pétreo	1,065		0,00
Potencialmente peligrosos	0,002		0,00
Total estimación	1,195		0,00

### Estimación del peso de los RCD según el volumen evaluado:

Tipo de RCD	d	Tn (=V x d)
<b>Estructura de fábrica</b>		
Naturaleza no pétreo	0,00	0,00
Naturaleza pétreo	0,00	0,00
Potencialmente peligrosos	0,00	0,00
Total estimación		0,00
<b>Estructura metálica</b>		
Naturaleza no pétreo	0,00	0,00
Naturaleza pétreo	0,00	0,00
Potencialmente peligrosos	0,00	0,00
Total estimación		0,00
<b>Estructura de hormigón</b>		
Naturaleza no pétreo	0,00	0,00
Naturaleza pétreo	0,00	0,00
Potencialmente peligrosos	0,00	0,00
Total estimación		0,00



### MEDIDAS PARA LA PREVENCIÓN DE RESIDUOS

<input type="checkbox"/>	No se prevé operación de prevención alguna
<input checked="" type="checkbox"/>	Estudio de racionalización y planificación de compra y almacenamiento de materiales
<input checked="" type="checkbox"/>	Realización de demolición selectiva
<input checked="" type="checkbox"/>	Utilización de elementos prefabricados de gran formato (paneles prefabricados, etc.)
<input checked="" type="checkbox"/>	Las medidas de elementos de pequeño formato (ladrillos, baldosas, bloques, etc.) serán múltiplos del módulo de la pieza para así no perder material en los recortes
<input type="checkbox"/>	Se sustituirán ladrillos cerámicos por hormigón armado o por piezas de mayor tamaño
<input type="checkbox"/>	Se utilizarán técnicas constructivas "en seco"
<input checked="" type="checkbox"/>	Se utilizarán materiales "no peligrosos" (Ej. Pinturas al agua, material de aislamiento sin fibras irritantes o CFC)
<input type="checkbox"/>	Se realizarán modificaciones de proyecto para favorecer la compensación de tierras o la reutilización de las mismas
<input checked="" type="checkbox"/>	Se utilizarán materiales con "certificados ambientales" (Ej. Tarimas o tablas de encofrado con sello PEFC o FSC)
<input checked="" type="checkbox"/>	Se utilizarán áridos reciclados (Ej. para subbases, zahorras, etc) PVC reciclado o mobiliario urbano de material reciclado, etc.
<input checked="" type="checkbox"/>	Se reducirán los residuos de envases mediante prácticas como solicitud de materiales con envases retornables al proveedor o reutilización de envases contaminados o recepción de materiales con elementos de gran volumen o a granel normalmente servidos con envases
<input type="checkbox"/>	Otros:

### OPERACIONES DE REUTILIZACIÓN, VALORIZACIÓN O ELIMINACIÓN A QUE SE DESTINARÁN LOS RESIDUOS QUE SE GENEREN EN LA OBRA

	Operación prevista	Destino previsto*
<input type="checkbox"/>	No se prevé operación de reutilización alguna	
<input type="checkbox"/>	Reutilización de tierras procedentes de la excavación	
<input type="checkbox"/>	Reutilización de residuos minerales o pétreos en áridos reciclados o en urbanización	
<input type="checkbox"/>	Reutilización de materiales cerámicos	
<input type="checkbox"/>	Reutilización de materiales no pétreos: madera, vidrio,...	
<input checked="" type="checkbox"/>	Reutilización de materiales metálicos	RECICLAJE
<input type="checkbox"/>	Otros (indicar)	

\*Especificar si el destino es la propia obra o externo; en este último caso, especificar.

### PREVISIÓN DE OPERACIONES DE VALORACIÓN "IN SITU" DE LOS RESIDUOS GENERADOS

<input type="checkbox"/>	No se prevé operación alguna de valoración "in situ"
<input type="checkbox"/>	Utilización principal como combustible o como otro medio de generar energía
<input type="checkbox"/>	Recuperación o regeneración de disolventes
<input type="checkbox"/>	Reciclado o recuperación de sustancias orgánicas que utilizan no disolventes
<input checked="" type="checkbox"/>	Reciclado y recuperación de metales o compuestos metálicos
<input checked="" type="checkbox"/>	Reciclado o recuperación de otras materias inorgánicas



<input type="checkbox"/>	Regeneración de ácidos y bases
<input type="checkbox"/>	Tratamiento de suelos, para una mejora ecológica de los mismos.
<input type="checkbox"/>	Acumulación de residuos para su tratamiento según el Anexo II.B de la Decisión Comisión 96/350/CE.
<input type="checkbox"/>	Otros:

**DESTINO PREVISTO PARA LOS RESIDUOS NO REUTILIZABLES NI VALORABLES "IN SITU".**

<b>RCD: Naturaleza no pétreo</b>	<b>Tratamiento</b>	<b>Destino</b>
<input type="checkbox"/> Mezclas Bituminosas distintas a las del código 17 03 01	Reciclado	
<input checked="" type="checkbox"/> Madera	Reciclado	CARPINTERÍA/COMBUSTIBLE
<input checked="" type="checkbox"/> Metales: cobre, bronce, latón, hierro, acero,..., mezclados o sin mezclar	Reciclado	CERRAJERIA
<input type="checkbox"/> Papel, plástico, vidrio	Reciclado	
<input type="checkbox"/> Yeso		
<b>RCD: Naturaleza pétreo</b>		
<input type="checkbox"/> Residuos pétreos triturados distintos del código 01 04 07		
<input checked="" type="checkbox"/> Residuos de arena, arcilla, hormigón,...	Reciclado	PLANTA DE RECICLAJE
<input type="checkbox"/> Ladrillos, tejas y materiales cerámicos	Reciclado	
<input type="checkbox"/> RCDs mezclados distintos de los códigos 17 09 01, 02 y 03	Reciclado	
<b>RCD: Potencialmente peligrosos y otros</b>		
<input type="checkbox"/> Mezcla de materiales con sustancias peligrosas o contaminados	Depósito Seguridad	
<input type="checkbox"/> Materiales de aislamiento que contienen Amianto	Depósito Seguridad	
<input type="checkbox"/> Residuos de construcción y demolición que contienen Mercurio	Depósito Seguridad	
<input type="checkbox"/> Residuos de construcción y demolición que contienen PCB's	Depósito Seguridad	
<input type="checkbox"/> Otros residuos de construcción y demolición que contienen SP's	Depósito Seguridad	
<input type="checkbox"/> Materiales de aislamiento distintos de los 17 06 01 y 17 06 03	Reciclado	
<input type="checkbox"/> Tierras y piedras que contienen sustancias peligrosas		
<input type="checkbox"/> Aceites usados (minerales no clorados de motor..)	Tratamiento/Depósito	
<input type="checkbox"/> Tubos fluorescentes	Tratamiento/Depósito	
<input type="checkbox"/> Pilas alcalinas, salinas y pilas botón	Tratamiento/Depósito	
<input type="checkbox"/> Envases vacíos de plástico o metal contaminados	Tratamiento/Depósito	
<input type="checkbox"/> Sobrantes de pintura, de barnices, disolventes,...	Tratamiento/Depósito	



<input type="checkbox"/>	Baterías de plomo	Tratamiento/Depósito	
--------------------------	-------------------	----------------------	--

**MEDIDAS PARA LA SEPARACIÓN DE LOS RESIDUOS EN OBRA.** En particular, para el cumplimiento por parte del poseedor de los residuos de la obligación establecida en el apartado 5 del artículo 5\*.

<input checked="" type="checkbox"/>	Eliminación previa de elementos desmontables y/o peligrosos.
<input checked="" type="checkbox"/>	Derribo separativo/ Segregación en obra nueva (ej: pétreos, madera, metales, plasticos+cartón+envases, orgánicos, peligrosos).
<input type="checkbox"/>	Derribo integral o recogida de escombros en obra nueva "todo mezclado", y posterior tratamiento en planta
<input type="checkbox"/>	Separación in situ de RCDs marcados en el art. 5.5. que superen en la estimación inicial las cantidades limitantes, según Disposición final cuarta.
<input type="checkbox"/>	Idem. Aunque no superen en la estimación inicial las cantidades limitantes.
<input type="checkbox"/>	Separación por agente externo de los RCDs marcados en el art. 5.5. que superen en la estimación inicial las cantidades limitantes.
<input type="checkbox"/>	Idem. Aunque no superen en la estimación inicial las cantidades limitantes.
<input type="checkbox"/>	Se separarán in situ/agente externo otras fracciones de RCDs no marcadas en el artículo 5.5, según medición y presupuesto.
<input type="checkbox"/>	Otros:

**PLANOS DE LAS INSTALACIONES PREVISTAS PARA EL ALMACENAMIENTO, MANEJO, SEPARACIÓN Y, EN SU CASO, OTRAS OPERACIONES DE GESTIÓN DE LOS RESIDUOS DE CONSTRUCCIÓN Y DEMOLICIÓN DENTRO DE LA OBRA**

<b>Plano en el que se indique la posición de:</b>	
<input type="checkbox"/>	Bajantes de escombros
<input type="checkbox"/>	Acopios y/o contenedores de los distintos tipos de RCDs (tierras, pétreos, maderas, plásticos, metales, vidrios, cartones, etc).
<input type="checkbox"/>	Zonas o contenedor para lavado de canaletas/cubetos de hormigón.
<input type="checkbox"/>	Almacenamiento de residuos y productos tóxicos potencialmente peligrosos.
<input type="checkbox"/>	Contenedores para residuos urbanos.
<input type="checkbox"/>	Ubicación de planta móvil de reciclaje "in situ".
<input type="checkbox"/>	Ubicación de materiales reciclados como áridos, materiales cerámicos o tierras a reutilizar
<input type="checkbox"/>	Otros:

*\*Posteriormente, dichos planos podrán ser objeto de adaptación a las características particulares de la obra y sus sistemas de ejecución, siempre con el acuerdo de la dirección facultativa de la obra.*  
*Art 4.1.a.5.*



**PRESCRIPCIONES DEL PLIEGO DE PRESCRIPCIONES TÉCNICAS PARTICULARES DEL PROYECTO EN RELACIÓN CON EL ALMACENAMIENTO, MANEJO, SEPARACIÓN Y, EN SU CASO, OTRAS OPERACIONES DE GESTIÓN DE LOS RESIDUOS DE CONSTRUCCIÓN Y DEMOLICIÓN DENTRO DE LA OBRA**

<input checked="" type="checkbox"/>	Actuaciones previas en derribos: se realizará el apeo, apuntalamiento, etc. de las partes o elementos peligrosos, tanto en la propia obra como en los edificios colindantes. Como norma general, se actuará retirando los elementos contaminantes y/o peligrosos tan pronto como sea posible, así como los elementos a conservar o valiosos (cerámicos, mármoles, etc). Seguidamente se actuará desmontando aquellas partes accesibles de las instalaciones, carpintería, y demás elementos que lo permitan. Por último, se procederá derribando el resto.
<input checked="" type="checkbox"/>	El depósito temporal de los escombros, se realizará en contenedores específicos con la ubicación y condicionado que establezcan las ordenanzas municipales. Dicho depósito en acopios, también deberá estar en lugares debidamente señalizados y segregados del resto de residuos. Según medición y presupuesto.
<input checked="" type="checkbox"/>	El depósito temporal para RCDs valorizables (maderas, plásticos, chatarra, etc), que se realice en contenedores o en acopios, se deberá señalar y segregar del resto de residuos de un modo adecuado.
<input checked="" type="checkbox"/>	El responsable de la obra a la que presta servicio el contenedor adoptará las medidas necesarias para evitar el depósito de residuos ajenos a la misma. Los contenedores permanecerán cerrados o cubiertos, al menos, fuera del horario de trabajo, para evitar el depósito de residuos ajenos a las obras a la que prestan servicio.
<input checked="" type="checkbox"/>	En el equipo de obra se establecerán los medios humanos, técnicos y procedimientos de separación para cada tipo de RCD.
<input checked="" type="checkbox"/>	Se deberán atender los criterios municipales establecidos (ordenanzas, condicionados de la licencia de obras), especialmente si obligan a la separación en origen de determinadas materias objeto de reciclaje o deposición. En este último caso se deberá asegurar por parte del contratista realizar una evaluación económica de las condiciones en las que es viable esta operación. Y también, considerar las posibilidades reales de llevarla a cabo: que la obra o construcción lo permita y que se disponga de plantas de reciclaje/gestores adecuados. La Dirección de Obras será la responsable última de la decisión a tomar y su justificación ante las autoridades locales o autonómicas pertinentes.
<input checked="" type="checkbox"/>	Se deberá asegurar en la contratación de la gestión de los RCDs, que el destino final (Planta de Reciclaje, Vertedero, Cantera, Incineradora, Centro de Reciclaje de Plásticos/Madera, etc.) sean centros autorizados. Así mismo se deberá contratar sólo transportistas o gestores autorizados e inscritos en los registros correspondientes. Se realizará un estricto control documental, de modo que los transportistas y gestores de RCDs deberán aportar los vales de cada retirada y entrega en destino final. Para aquellos RCDs (tierras, pétreos...) que sean reutilizados en otras obras o proyectos de restauración, se deberá aportar evidencia documental del destino final.
<input checked="" type="checkbox"/>	La gestión (tanto documental como operativa) de los residuos peligrosos que se hallen en una obra de derribo o se generen en una obra de nueva planta se regirá conforme a la legislación nacional vigente, la legislación autonómica y los requisitos de las ordenanzas locales. Asimismo los residuos de carácter urbano generados en las obras (restos de comidas, envases, lodos de fosas sépticas...), serán gestionados acorde con los preceptos marcados por la legislación y autoridad municipales.
<input checked="" type="checkbox"/>	Los restos de lavado de canaletas/cubas de hormigón, serán tratados como residuos "escombro".
<input checked="" type="checkbox"/>	Ante la detección de un suelo como potencialmente contaminado se deberá dar aviso a las autoridades ambientales pertinentes, y seguir las instrucciones descritas en el Real Decreto 9/2005.
<input checked="" type="checkbox"/>	Se evitará en todo momento la contaminación con productos tóxicos o peligrosos de los plásticos y restos de madera para su adecuada segregación, así como la contaminación de los acopios o contenedores de escombros con componentes peligrosos.
<input type="checkbox"/>	Otros:



**VALORACIÓN DEL COSTE PREVISTO DE LA GESTIÓN DE LOS RESIDUOS DE CONSTRUCCIÓN Y DEMOLICIÓN**

Tipo de RCD	Estimación RCD	Coste gestión	Importe €
Tierras y pétreos de la excavación	80,00 m <sup>3</sup>	10,00 €/m <sup>3</sup>	1250,00 €
De naturaleza no pétreo	0,59 Tn	30,00 €/Tn	17,70 €
De naturaleza pétreo	3,15 Tn	10,00 €/Tn	31,50 €
Potencialmente peligrosos y otros	0,46 Tn	23,00 €/Tn	10,58 €
Otros			€
<b>TOTAL</b>	<b>129,20</b>		<b>1309,78 €</b>

En **PUNTAGORDA**, a 14 de FEBRERO de 2017

Firmado (El autor del Estudio de Gestión de RCD):

## **VII.- DOCUMENTACIÓN GRÁFICA**





**FOTOGRAFÍAS:**



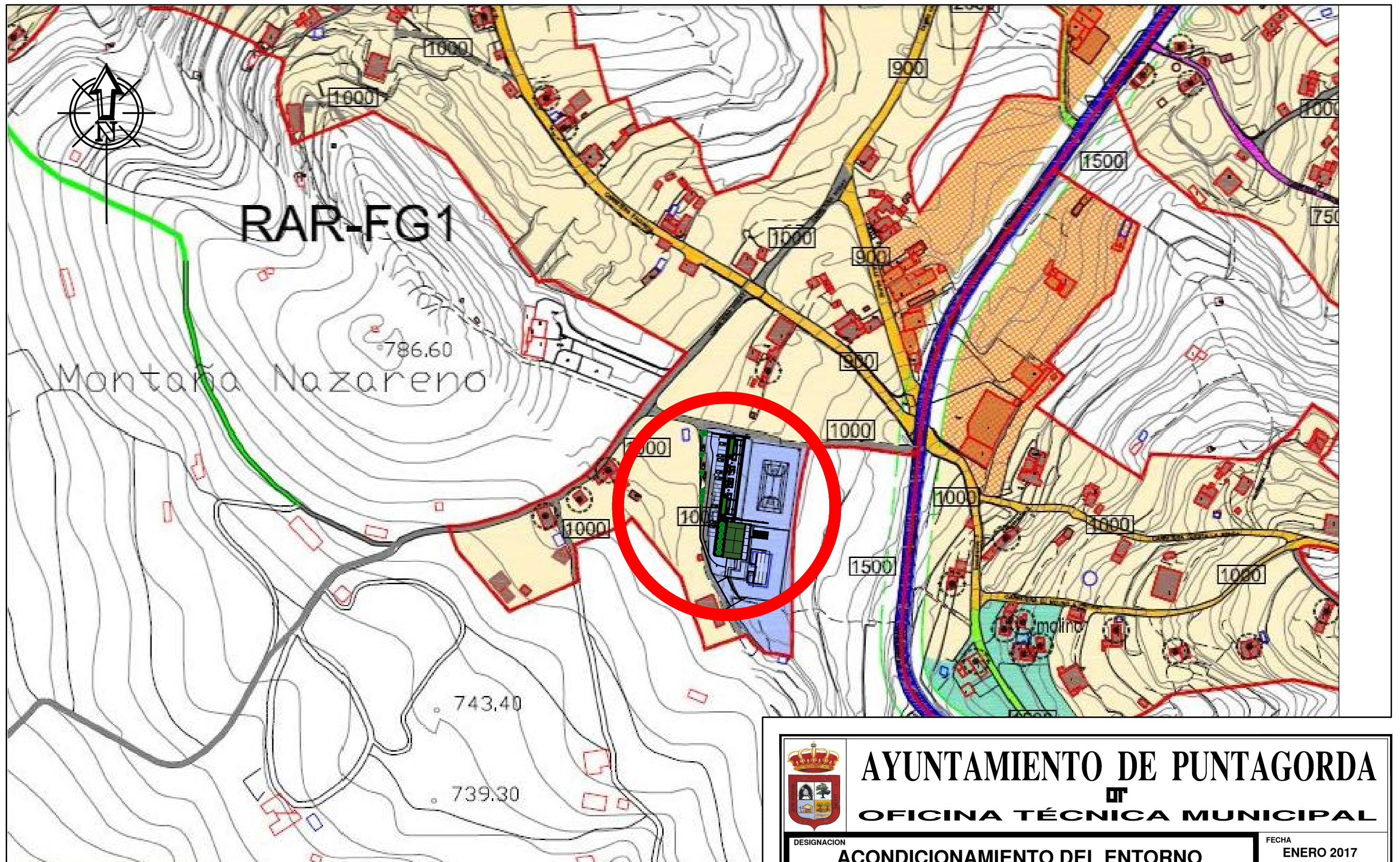

**AYUNTAMIENTO DE PUNTAGORDA**  
**OFICINA TÉCNICA MUNICIPAL**

DESIGNACION  
**ACONDICIONAMIENTO DEL ENTORNO  
 DEL PABELLÓN POLIDEPORTIVO**

FECHA  
**ENERO 2017**

ESCALA  
**1:1000**

PLANO  
**SITUACIÓN**

HOJA  
**1**



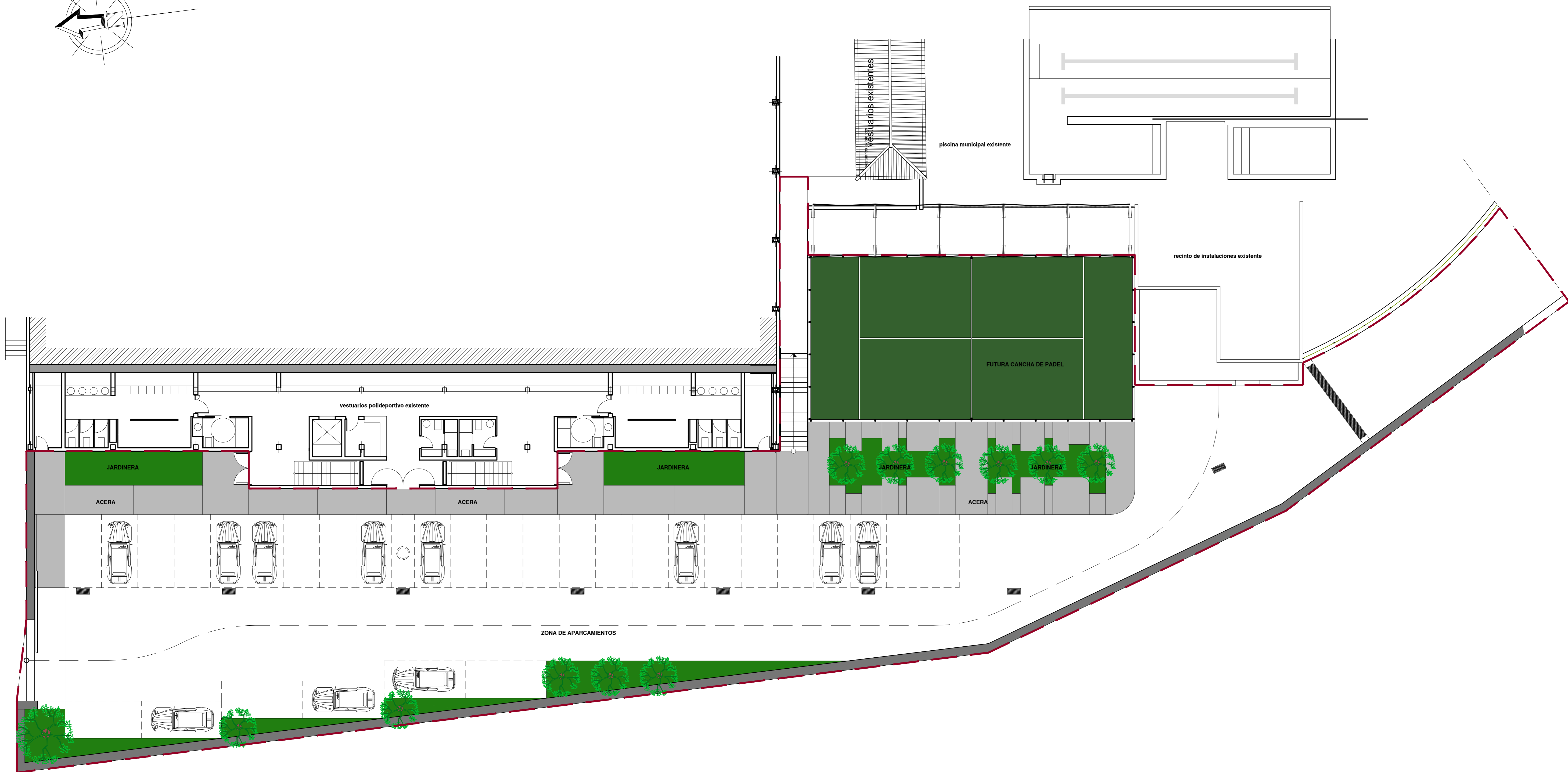
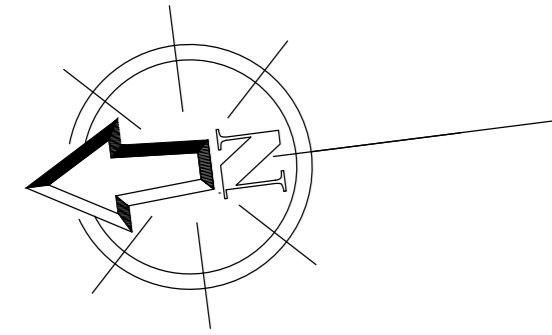

ÁREA DE ACTUACIÓN  
superficie: 1.490 m<sup>2</sup>

	<b>AYUNTAMIENTO DE PUNTAGORDA</b>	FECHA: ENERO 2017
	<b>OFICINA TÉCNICA MUNICIPAL</b>	ESCALA: 1:125
DESIGNACIÓN:	<b>ACONDICIONAMIENTO DEL ENTORNO DEL PABELLÓN POLIDEPORTIVO</b>	HOJA: 2
PLANO:	PLANTA GENERAL	

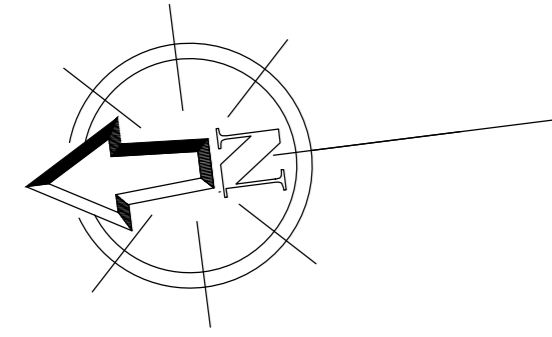

**Planta Acotada**  
E= 1:125

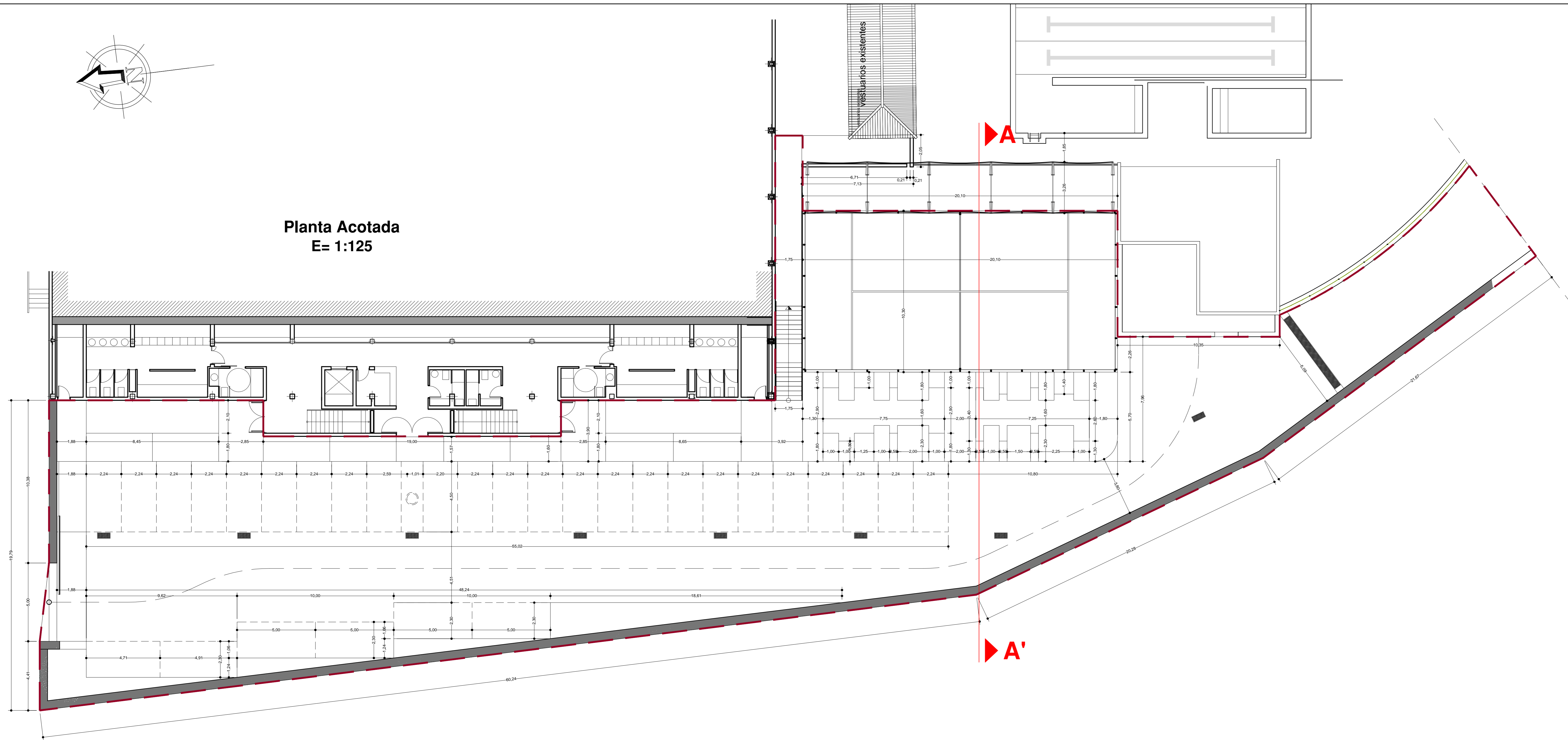

**Sección A-A'**  
E= 1:50

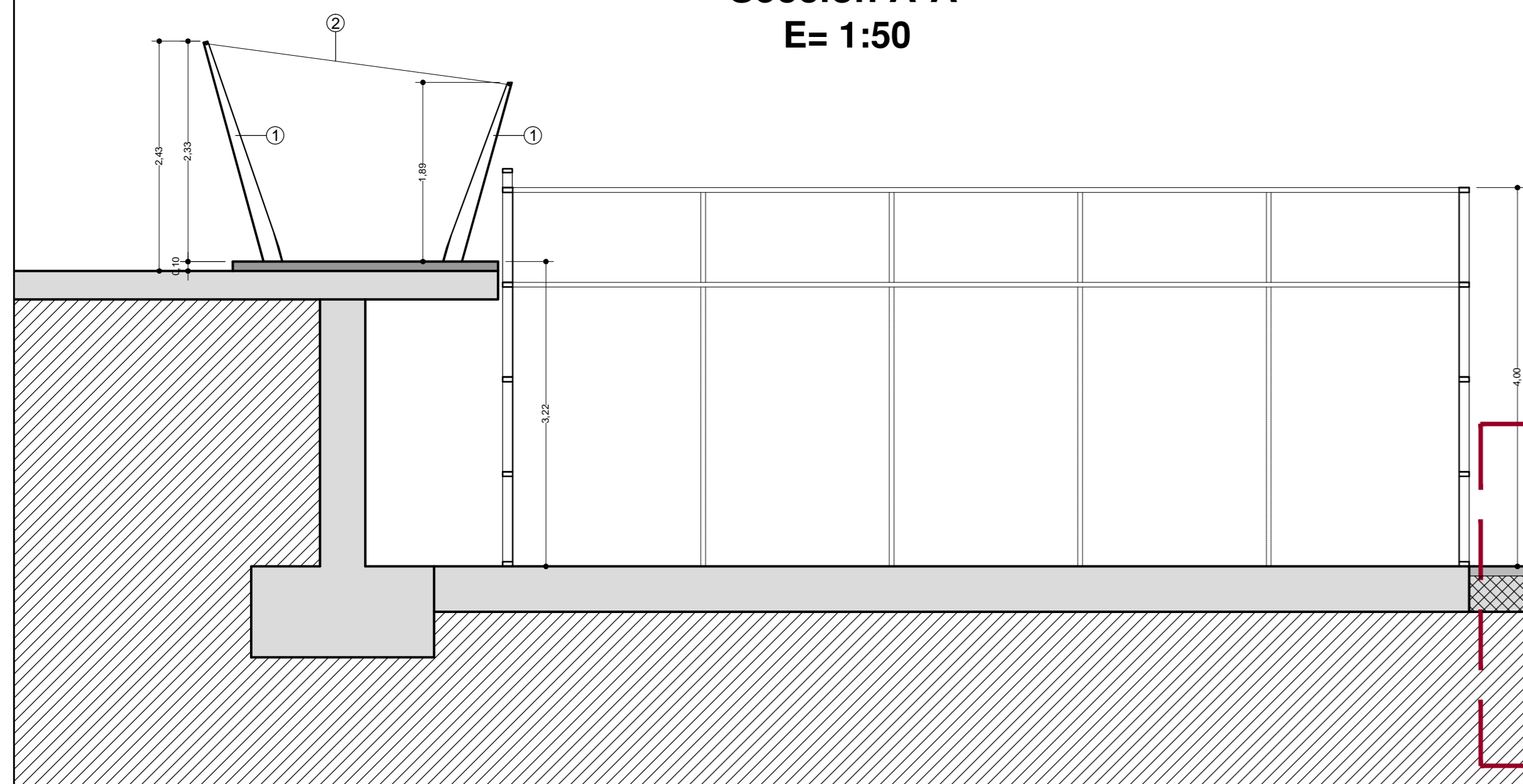

- 1.- Perfil de acero laminado en caliente
- 2.- Tensor
- 3.- Pavimento de hormigón fratasado
- 4.- Pletina de separación de 15 cm de alto y e= 5 mm.
- 5.- Tierra vegetal
- 6.- Mezcla asfáltica en caliente AC 16 SURF
- 7.- Riego de adherencia SR-1
- 8.- Subbase granular compactada
- 9.- Muro de mampostería hormigonada a 1-2 caras vistas



**ÁREA DE ACTUACIÓN**  
superficie: 1.490 m<sup>2</sup>

 <b>AYUNTAMIENTO DE PUNTAGORDA</b> OFICINA TÉCNICA MUNICIPAL	
DESIGNACIÓN <b>ACONDICIONAMIENTO DEL ENTORNO DEL PABELLÓN POLIDEPORTIVO</b>	FECHA ENERO 2017 ESCALA Indicadas
PLANO PLANTA ACOTADA SECCIÓN A-A'	HOJA <b>3</b>